

# İHLAS EV ALETLERİ



2018 FAALİYET RAPORU



## DENEYİM

Çeyrek asırdan fazla bir süredir insanlara faydalı ürünler sunan ve hep ilkleri gerçekleştiren İhlas Ev Aletleri olarak, pek çok küçük ev aleti ile ev hayatını kolaylaştırıyoruz.



## UZMANLIK

Yılların getirdiği deneyimi, temizlik robotundan su arıtma cihazına, şofbenden halı yıkama ve ıslak kuru süpürgelerden, çay setine dönüştürüyor, teknolojiyi ihtiyaçlar doğrultusunda şekillendiriyoruz.



## GÜVEN

Birebir pazarlama politikamız sayesinde ihtiyaçlarını çözümleniyor, beklentilerini karşılayacak şekilde satış sonrası güvencesiyle



## YENİLİK

İnovasyon kavramına özel önem veriyor, Ar-Ge yatırımlarımızla başarı sınırlarımızı genişletmeye devam ediyoruz. Ayrıca Şirket çatısı altında birçok TÜBİTAK projesi geliştiriyoruz.



## BAŞARI

Her zaman mükemmeli üretme hedefiyle hareket ediyor, yeni pazarlarda da başarılarımızı artırıyoruz. Toplam ciro ve ihracattaki artış geleceğe sağlam adımlarla ilerleyişimizi kanıtlıyor.



## YENİ

pazarlama  
 insanlarn  
 ok iyi şekilde  
 eklentileri  
 ak ürünleri  
 ası hizmet  
 e sunuyoruz.



## **İçindekiler**

### **BİR BAKIŞTA İHLAS EV ALETLERİ**

- 04 Kısaca İhlas Grubu
- 06 İhlas Grubu'nun Faaliyet Alanları
- 08 İhlas Ev Aletleri Hakkında
- 10 Başlıca Finansal Göstergeler
- 12 Marka ve Standart Uygunluk Belgeleri
- 13 Ürünler
- 14 Kilometre Taşları
- 18 İhlas Ev Aletleri'nin Sektörel Konumu

### **YÖNETİMDEN**

- 20 Yönetim Kurulu Başkan Vekili ve Genel Müdür'ün Mesajı
- 22 Özet Yönetim Kurulu Raporu

### **KURUMSAL YÖNETİM**

- 24 Yönetim Kurulu
- 28 Üst Yönetim
- 31 Yönetim Kurulu'nun Yıllık Faaliyet Raporuna İlişkin Bağımsız Denetçi Raporu
- 32 Riskin Erken Saptanması Sistemi ve Komitesi Hakkında Denetçi Raporu
- 33 Yönetim Kurulu Faaliyet Raporu
- 88 Sorumluluk Beyanı
- 89 Kâr Dağıtım Teklifi

### **FİNANSAL BİLGİLER**

- 91 01.01.2018 – 31.12.2018 Hesap Dönemine ait Konsolide Finansal Tablolar ve Bağımsız Denetçi Raporu
- 167 İletişim Bilgileri

# “5’İ BİR YERDE”



Bizim kültürümüzde sevdiklerimizle paylaştığımız bir takımın önemli bir yeri vardır. “Beşi bir yerde” adını verdiğimiz, beş altının bir yerde toplandığı takı, iyi günde de kötü günde de güven verir ve hayata değer katar.

Biz de Holding çatısı altında birleşen 5 marka olarak Türkiye’ye güven vermeye devam ediyoruz.

4 yıldır olduğu gibi faaliyet raporlarımızı ortak bir konsept çerçevesinde şekillendiriyoruz. Bu yıl da “**Beşi Bir Yerde**” temasıyla hayata farklı alanlarda kattığımız değerleri anlatıyoruz.

Giderek zorlaşan günlük hayatı kolaylaştıracak teknolojik çözümlerle, sadece Türkiye'nin değil dünyanın pek çok ülkesinde tanınan bir şirket olmanın gururunu yaşıyoruz.

İhtiyaçları farklı şekilde ele alıp, kullanıcı dostu, ekonomik ve dayanıklı ev aletlerini kullanıma sunarken, sattığımız her bir ürünle daha da büyük hedeflere yol alıyoruz.

## KISACA İHLAS GRUBU

1970 YILINDA TÜRKİYE GAZETESİ'NİN KURULMASIYLA TEMELLERİ ATILAN İHLAS GRUBU, 1978 YILINDA GAZETENİN ELDEN DAĞITILMASIYLA BİRLİKTE, PAZARLAMA FAALİYETLERİNE DE BAŞLAMIŞTIR.



### 32

İHLAS GRUBU  
ŞİRKET ADEDİ

Türkiye'nin en önemli gruplarından biri olan İhlas Grubu; 32 şirketi, 2.589 çalışanıyla ülke çapında geniş bir etkinliğe sahiptir. Kültürel hizmetleriyle de ön plana çıkan İhlas Grubu, ülke çapında bir etkinliğe sahiptir.

1970 yılında Türkiye Gazetesi'nin kurulmasıyla temelleri atılan İhlas Grubu, 1978 yılında gazetenin elden dağıtılmasıyla birlikte, pazarlama faaliyetlerine de başlamıştır. 1981 yılında kendi matbaa tesislerini kuran Türkiye Gazetesi, kendi baskılarını gerçekleştirmenin yanı sıra farklı baskı işleri ile de yayın yelpazesini genişletmiştir.

Gazete dağıtımının yanı sıra pek çok ürünü de portföyüne ekleyerek büyüyen İhlas Holding'in pazarlama organizasyonu, binlerce tüketiciye yüz yüze ürün tanıtımı yapan yaygın bir pazarlama ağına dönüşmüştür.

İhlas Grubu, 1989 yılında İhlas Yuva Evleri projesi ile inşaat sektöründe faaliyet göstermeye başlamıştır.

Kurumsal gelişimine devam eden Grup, 1990 yılında İhlas Ev Aletleri şirketi kurarak elektronik cihaz ve ev aletleri üretimine; 1991 yılında ise Türkiye Gazetesi Hastanesi'ni kurarak sağlık hizmetleri sektörüne adımını atmıştır.

### MEDYA SEKTÖRÜNDE KÖKLÜ DENEYİM

1990'lı yıllarda tiraj rekorları kıran Türkiye Gazetesi, aynı dönemde İngiltere ve Amerika'da dağıtılmaya, ardından Almanya'da da basılmaya başlanmıştır. Grup, habercilikte elde ettiği bu başarılı deneyimi farklı mecralarda değerlendirmek üzere 1993 yılında İhlas Haber Ajansı'nı, TGRT FM radyosunu ve TGRT programlı televizyon kanalını kurmuştur.

İhlas Grubu, gelişim sürecini daha sağlam adımlarla yürütmek adına 1993 yılında, şirketlerini Holding çatısı altında birleştirmiştir. Yeni yatırım stratejileri doğrultusunda 1995 yılında Kuzuluk Kaplıca Evleri ile devremülk inşaatına başlayan Grup, aynı dönemde internet sağlayıcılığı, finans, gıda, taşımacılık ve sigortacılık sektörlerinde de hizmet vermeye



başlamıştır. İhlas Grubu, toplumsal sorumluluk bilinciyle eğitim alanında da hizmet vermeyi hedeflemiş ve 1996 yılında İhlas Koleji'ni kurmuştur.

Enerji sektöründeki liberalleşme sürecine eş zamanlı olarak, 1997-98 döneminde ihalelere katılmış; daha sonraki yıllarda metalik madenler, kömür ve endüstriyel ham maddeler gibi pek çok yeraltı kaynağını ekonomiye kazandırabilmek amacıyla lisanslar almıştır.

2000'li yıllarda, Grup şirketleri arasında sinerji oluşturabilmek ve hizmet verdiği alanlarda uzmanlaşmaya gidebilmek amacıyla Holding bünyesinde grup yapılanmalarına gidilmiştir.

2003'te İhlas Yayın Holding kurularak; gazetecilik, haber ajansı, televizyonculuk ve radyo haberciliğinin yanı sıra dergi yayıncılığı, medya planlama ve dijital yayıncılık alanlarında da faaliyet gösterilmeye başlanmıştır.

2004 yılında ise tematik bir kanal olan TGRT Haber TV kurulmuştur. İki yıl sonra geniş bir konu yelpazesine programlı yayıncılık yapan TGRT TV satılmış ve TGRT Haber TV ile sadece haber yayıncılığında ilerleme kararı alınmıştır.

### **İNŞAAT SEKTÖRÜNDE GENİŞ YELPAZELİ UZMANLIK**

2004 yılında, yayıncılıktaki gelişmelere eş zamanlı olarak Yalova ilinin Armutlu ilçesinde 300 bin m<sup>2</sup>'lik alan üzerine, Armutlu Devremülk Tatil Köyü inşa edilmiştir.

Grup, inşaat yatırımlarına Kristalşehir ve Bizim Evler projeleri ile devam etmekle birlikte, Güzelce ve Beylikdüzü bölgesinde de konut ve iş yeri inşaatının çalışmalarına devam etmektedir. Yalova'da 62.775 metrekarelik arsa üzerinde, hasılat paylaşımı ile 450 adet apart ünite, 1 adet kür merkezi, 1 adet de idare binası inşaatı müteahhit firma tarafından tamamlanmış ve İhlas Holding'e teslim edilmiştir.

## **İHLAS GRUBU, ELEKTRONİK EV ALETLERİ İLE BAŞLADIĞI ÜRETİM FAALİYETLERİNE SÜREÇ İÇERİSİNDE GIDA İLE YEMEK ÜRETİMİNİ DE EKLEMİŞTİR.**

Yatırımlarına hız kesmeden devam eden İhlas Grubu, 2017 yılında Beylikdüzü Yakuplu ilçesinde 61.705 m<sup>2</sup> arsa üzerinde Marmara Evleri 4 Projesi'ne ve İstanbul Avcılar, İspartakule'de Bizimevler 8 Projesi'ne başlamıştır.

2010 yılında İhlas İnşaat Holding çatısı altında birleştirilen inşaat çalışmaları kapsamında bugüne kadar iş merkezleri, devremülkler, televizyon stüdyoları, eğitim kompleksleri ve siteler de dâhil olmak üzere, projelendirilen 23.067 konut ve iş yeri inşaatının 19.393'ü tamamlanmış, 3.674'ünün inşaatı ise devam etmektedir.

### **PAZARLAMA ALANLARINDA ARTIŞ**

İhlas Grubu, elektronik ev aletleri ile başladığı üretim faaliyetlerine süreç içerisinde gıda ile yemek üretimini de eklemiştir.

### **SAĞLIKTAN EĞİTİME SOSYAL SORUMLULUK YATIRIMLARI**

İhlas Holding, eğitim ve sağlık alanındaki faaliyetlerinde sosyal bir misyon üstlenmiştir. Ülkemizin köklü sağlık kurumu Türkiye Gazetesi Hastanesi'nde; sağlık sorunlarına tıbbi çözümler kadar, moral yönünden de takviyeli çözümler sağlayabilen bir yaklaşımla, aile sıcaklığını ve ev konforunu hissettiren özel ve etik bir sağlık hizmeti sunulmaktadır.

Anaokulundan lise düzeyine kadar her kademedede eğitim veren İhlas Eğitim Kurumları'nda toplumsal değerleri özümsemiş, günümüz bilgi ve teknoloji çağının koşullarını dikkate alan, iş ve günlük yaşamda pratiğe dönüştürülebilen bir eğitim-öğretim sistemi esas alınmaktadır.

# **19.393**

**İNŞAATI  
TAMAMLANAN  
KONUT VE  
İŞ YERİ SAYISI**

# İHLAS GRUBU'NUN FAALİYET ALANLARI

TÜRKİYE'NİN EN ÖNEMLİ GRUPLARINDAN BİRİ OLAN İHLAS GRUBU, 2018 YILSONU İTİBARIYLA 32 ŞİRKETİ VE 2.589 ÇALIŞANIYLA FAALİYET GÖSTERMEKTE OLDUĞU SEKTÖRLERDEKİ ÖNCÜ KONUMUNU KORUMAKTADIR.



## İNŞAAT VE DEVREMÜLK İŞLETMECİLİĞİ

- İhlas İnşaat Holding A.Ş.
- İhlas Yapı Turizm ve Sağlık A.Ş.
- İhlas İnşaat Proje Taahhüt Turizm ve Ticaret A.Ş.
- İhlas Gayrimenkul Proje Geliştirme ve Ticaret A.Ş.
- Kuzuluk Kaplıca İnşaat Turizm Sağlık ve Petrol Ürünleri Ticaret A.Ş.
- Armutlu Tatil ve Turizm İşletmeleri A.Ş.



## ÜRETİM, PAZARLAMA VE TİCARET

- İhlas Pazarlama A.Ş.
- İhlas Ev Aletleri İmalat Sanayi ve Ticaret A.Ş.
- KPT Lojistik Taşımacılık Tur. Rek. Paz. İç ve Dış Tic. A.Ş.
- Şifa Yemek ve Gıda Üretim Tesisleri Tic. A.Ş.



### MEDYA VE İLETİŞİM

- İhlas Yayın Holding A.Ş.
- İhlas Gazetecilik A.Ş. (Türkiye Gazetesi)
- İhlas Haber Ajansı A.Ş. (İHA)
- TGRT Haber TV A.Ş.
- TGRT FM
- TGRT Dijital TV Hizmetleri A.Ş. (TGRT Belgesel TV)
- Dijital Varlıklar Görsel Medya ve İnternet Hizmetleri Ltd. Şti.



### EĞİTİM VE SAĞLIK

- Türkiye Gazetesi Hastanesi\*
- İhlas Eğitim Kurumları\*

\*İhlas Holding tüzel kişiliği bünyesinde faaliyet göstermektedir.

# İHLAS EV ALETLERİ HAKKINDA

İHLAS EV ALETLERİ, MİLYONLARCA EVDE KULLANILAN AURA MARKALI ÜRÜNLERİ İLE PAZARDA GÜÇLÜ BİR KONUMDADIR. ELEKTRİKLİ ANİ SU ISITICISI İLE SEKTÖRÜNDE BİRİNCİ, DOĞRUDAN SATIŞ YÖNTEMİYLE, TEMİZLİK ROBOTU VE SU ARITMA CİHAZLARI'NDA İSE PAZAR LİDERİDİR.



## 193

MİLYON TL  
NET SATIŞLAR

İhlas Ev Aletleri İmalat Sanayi ve Ticaret A.Ş. (İHEVA), kuruluşundan bugüne insan sağlığı ve temel ihtiyaçlarını esas alan, ev hayatını kolaylaştıran pek çok küçük ev aleti üreterek yaygın ve etkili bir biçimde tüketici ile buluşturmuştur.

Güçlü teknik kadrosu ile Beylikdüzü Organize Sanayi Bölgesi'nde 12.900 m<sup>2</sup> kapalı alana sahip bir tesiste faaliyetlerini sürdüren Şirket, Temizlik Robotu Fabrikası, Su Arıtma Fabrikası, Şofben ve Halı Yıkama Fabrikası, Plastik Enjeksiyon Üretim Tesisleri, Filtre Üretim ve Karbon Dolu Tesislerinde üretim yapmaktadır.

### AURA MARKASIYLA ÖZDEŞLEŞMİŞ ÜRÜN YELPAZESİ

Ürün yelpazesinde; temizlik robotu, “reverse osmosis” su arıtma sistemleri, banyo şofbeni, halı yıkama makinesi, ıslak ve kuru süpürme makinesi, quartz sobalar ile çaymatik bulunan İhlas Ev Aletleri, ürünlerini; Aura, Aura Cleanmax, Aura Roboclean, Aura Cebilon, Aura QVac, Aura Livac, Aura Wdry markaları ile müşterilerinin beğenisine sunmaktadır. İHEVA, pazarlama faaliyetlerini, distribütör firma İhlas Pazarlama A.Ş.'nin yaygın bayi ağı ve satış kanallarıyla yurt içinde müşterilere ulaştırırken, yurt dışı faaliyetlerini de çeşitli dağıtım kanalları aracılığıyla yürütmektedir.

### BİRE BİR PAZARLAMAYLA MÜŞTERİ BEKLENTİLERİNE HIZLI ÇÖZÜM

İhlas Ev Aletleri, pazarlama ekibinin müşterileri ürün ve hizmetlerle ilgili detaylı olarak bilgilendirmesi ve talep edilen özellikleri ve fonksiyonları da doğrudan İhlas Ev Aletleri'ne aktarması sonucu müşteri beklentilerine anında çözüm üretmekle müşteri memnuniyetini sağlamaktadır.



## BAŞLICA FİNANSAL GÖSTERGELER

2018 YILINDA 39 MİLYON TL ULUSLARARASI SATIŞ GERÇEKLEŞTİREN İHLAS EV ALETLERİ'NİN TOPLAM SATIŞLARI 193 MİLYON TL OLMUŞTUR.

### NET SATIŞLAR (BİN TL)

İHLAS EV ALETLERİ'NİN NET SATIŞLARI 2018 YILINDA 193 MİLYON TL OLMUŞTUR.

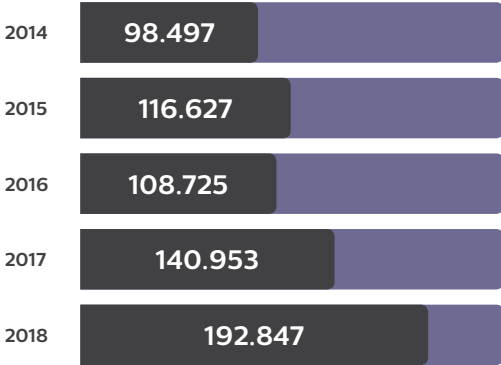

### NET SATIŞLAR TÜRKİYE (BİN TL)

İHLAS EV ALETLERİ'NİN TÜRKİYE NET SATIŞLARI 2018 YILINDA 154 MİLYON TL OLMUŞTUR.

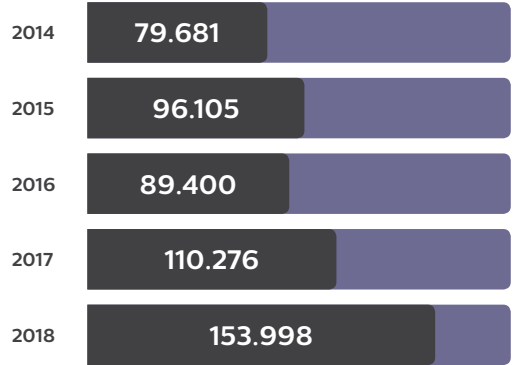

### NET SATIŞLAR ULUSLARARASI (BİN TL)

İHLAS EV ALETLERİ'NİN ULUSLARARASI NET SATIŞLARI 2018 YILINDA 39 MİLYON TL OLMUŞTUR.

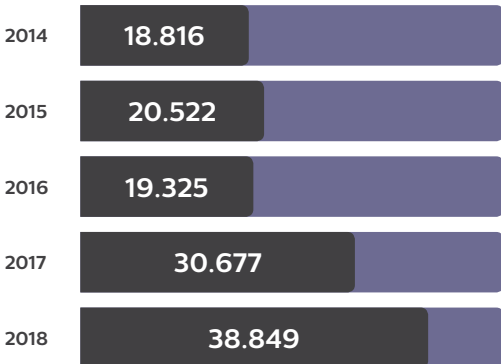

## İHLAS EV ALETLERİ SERMAYE ARTIRIMLARI VE 2018 YILI BİST PERFORMANSI AŞAĞIDAKİ GİBİ GERÇEKLEŞMİŞTİR.

### SERMAYE ARTIRIMLARI

Tarih	Bedelli %	Bedelsiz %	Bölünme
14.07.2009	100,0	0,0	1,2
06.10.2008	65,0	0,0	1,1
01.11.2007	127,81	0,0	1,8
24.04.2006	0,0	75,58	1,8
19.03.2003	200,0	0,0	1,9
17.06.2002	75,0	75,0	2,2
21.06.2000	0,0	200,0	3,0
27.07.1998	0,0	200,0	3,0
28.08.1997	0,0	200,0	3,0

### BİST İHEVA PERFORMANSI

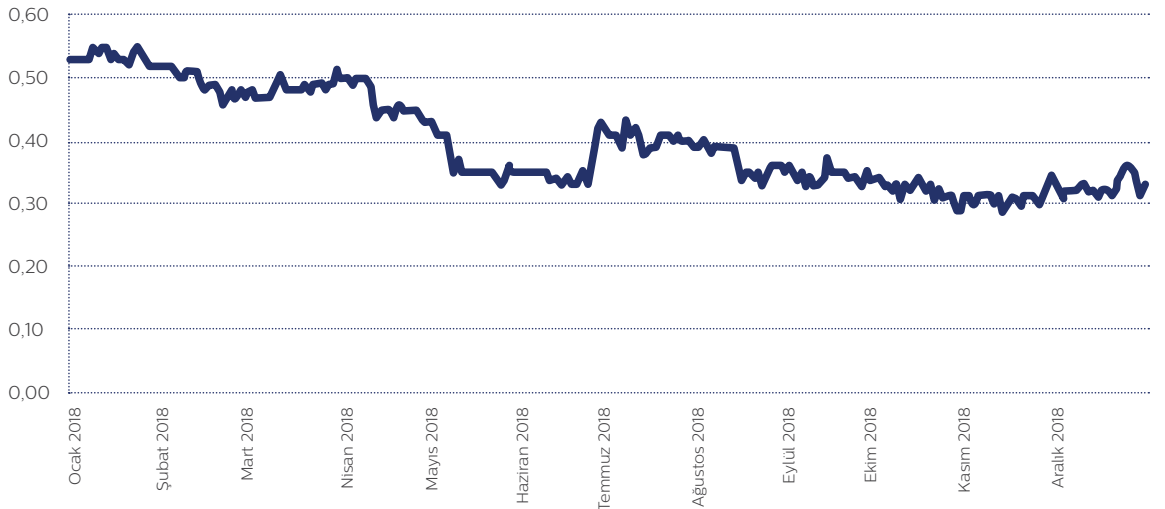

# MARKA VE STANDART UYGUNLUK BELGELERİ

ÜRÜNLERİNİN ÇEVRESEL ETKİSİNİ ASGARİYE İNDİRMEK VE TÜKETİCİYİ KORUMAK İÇİN CE MARKALAMA ÇALIŞMALARINI DEVAM ETTİREN İHLAS EV ALETLERİ, ÜRETİMİNİ BU STANDARTLAR DOĞRULTUSUNDA YÜRÜTMEKTEDİR.

İHLAS EV ALETLERİ,  
BİST KURUMSAL  
YÖNETİM / BİST ANA  
/ BİST İSTANBUL  
/ BİST SİNAİ /  
BİST TÜM-100 /  
BİST METAL EŞYA,  
MAKİNA / BİST TÜM  
ENDEKSLERİNDE YER  
ALMAKTADIR.

## HER ADIMDA YÜKSELTİLEN STANDARTLAR

BİST Ana Pazar'da IHEVA koduyla işlem gören İhlas Ev Aletleri; TSE, SGS, TÜV, NMI, NSF, UL gibi ulusal ve uluslararası kalite standartları belgeleriyle hem yurt içi hem de uluslararası piyasalara yönelik üretim gerçekleştirmektedir.

Ürünlerinin çevresel etkisini asgarîye indirmek ve tüketiciyi korumak için CE markalama çalışmalarını devam ettiren Şirket, üretimini bu standartlar doğrultusunda yürütmektedir.

## TOPLAM KALİTE YÖNETİMİ YAKLAŞIMI

İhlas Ev Aletleri bünyesinde 2005 yılından beri uygulamalı olarak oluşturulan TQM (Total Quality Management) sistemi, bütün şirket fonksiyonlarını içerecek şekilde yaygınlaştırılmış ve 2012 yılında uluslararası sertifikasyon kuruluşu tarafından ISO 9001:2008 kapsamında belgelendirilmiştir.

2018 yılında ise uluslararası sertifikasyon kuruluşu TÜV Rheinland Cert GmbH tarafından ISO 9001:2015 kapsamında şartların sağlandığı teyit edilmiş ve sertifikalandırılmıştır.

## ÇEVRESEL ETKİYİ AZALTMAYA YÖNELİK GİRİŞİMLER

IHEVA, sürdürülebilirlik çalışmalarını devam ettirmekte, 2013 yılında başlayan CDP Türkiye Kurumsal Karbon Ayak İzi raporlama serüvenine her yıl olduğu gibi 2017 yılında da katılmıştır. Bu bağlamda çevresel etkilerin azaltılması için yapılan

raporlamalar ile ne noktada olduğunu daha net görerek, sürdürülebilirlik açısından güven veren kuruluşlar arasında boy göstermektedir. Günden güne değişen iklim koşullarında şirketlerin devamlılığı yatırımcılar için önem arz etmektedir. Yaygın görüş, politika ve hedeflerini iklim değişikliklerine paralel olarak yeniden düzenleyen şirketlerin ileriki dönemlerde daha fazla prestij kazanıp, varlıklarını sağlamlaştıracağını yönündedir. Bu durumun farkındalığı ile her geçen gün bir adım daha ileri gitmek, karbon salınımını azaltarak iklim değişikliğinin etkilerini azaltma yönünde üzerine düşen görevi yerine getirmeye çalışmaktadır. Öngörümüz, mavi ve beyaz yakalı çalışanlar tarafından içselleşen ve Şirket politikasının bir parçası olarak kabul edilen "Karbon Emisyon Azaltımı" hedeflerinin hayata geçirilerek gelecek raporlama dönemlerinde CDP (Karbon Saydamlık Projesi) anketlerine yansıtıp daha başarılı sonuçlar almaktır. İhlas Ev Aletleri, CDP Karbon ayak izin dışında pilot olarak uygulanan CDP Su Programı ile ilgili davet alan şirketler arasında bulunmamasına rağmen gönüllülük esası ile soruları cevaplandırmıştır. 21. yüzyılın tüm gereksinimlerini yerine getirebilen, kurumsal yönetim anlayışına sahip, sürdürülebilir bir sanayi şirketi olmayı hedefleyen IHEVA, üretmekte olduğu her üründe piyasa lideri olmayı hedeflemektedir. Tasarım, üretim, pazarlama ve satış sonrası hizmette, kalite, hız ve farklılığıyla müşteri memnuniyetini sağlayarak ülkenin önde gelen sanayi kuruluşlarından biri olmak Şirket'in en önemli hedefleri arasındadır.



## ÜRÜNLER

İHLAS EV ALETLERİ, TASARIMI TÜM YÖNLERİYLE DEĞERLENDİRİP GELECEĞİN TRENDLERİNİ TAKİP EDEREK, ULUSLARARASI STANDARTLARDA ÜRETİM YAPMAKTADIR.



Toz torbasız ve su filtreli temizlik sistemi ile üstün temizlik sağlayan Aura Cleanmax & Aura Roboclean Temizlik Robotu; Almanya merkezli Avrupa Alerji Araştırma Enstitüsü (ECARF) tarafından "Alerji Dostu Ürün" sertifikasına layık görüldü.

### REVERSE OSMOSIS SU ARITMA SİSTEMİ

2014 Design Turkey Tasarım ödülü sahibi Aura Cebilon Unique Reverse Osmosis Su Arıtma Sistemi, Good Design 2015, A Design 2016, Kazakistan Best Product of 2016, German Design Award 2018-Special Mention tasarım ödüllerini almış olup, "NSF" belgesine sahip olan içme suyu arıtımında oldukça gelişmiş bir üründür.

Tasarımı tüm yönleriyle değerlendirerek geleceğin trendlerini takip eden İhlas Ev Aletleri'nin üretmekte olduğu Aura Cebilon Plus Su Arıtma cihazı da A Design 2017 ve ICONIC AWARDS: INTERIOR INNOVATION 2017, Good Design Award 2017, German Design Award 2018 ödüllerine layık görülmüştür.

### BANYO ŞOFBENİ

Uluslararası standartlarda üretilen ve sıcak su ihtiyacı olan her yerde kullanılabilecek, anında sıcak su sağlayan ekonomik ve ergonomik bir üründür.

Fabrikada, bu üç ana kalem ürün yanı sıra Islak Kuru Elektrik Süpürgeleri, Halı Yıkama Makinaları, Elektrikli Sobalar ve Çaymatik üretimi de yapılmaktadır.

INTERIOR INOVATION,  
REDDOT, ICONIC,  
GOOD DESIGN,  
IF DESIGN,  
A DESIGN VE  
GERMAN DESIGN  
TASARIM  
ÖDÜLLERİNE SAHİP  
AURA CLEANMAX  
TEMİZLİK ROBOTU;  
EKONOMİK, VERİMLİ  
VE HİJYEN SAĞLAMA  
ÖZELLİKLERİYLE  
SAĞLIKLI VE  
KONFORLU ORTAMLAR  
SUNMAKTADIR.

### TEMİZLİK ROBOTU

REDDOT, ICONIC, GOOD DESIGN, IF DESIGN, A DESIGN VE GERMAN DESIGN tasarım ödüllü Aura Cleanmax Temizlik Robotu; ekonomik, verimli ve hijyen sağlama özellikleriyle sağlıklı ve konforlu ortamlar sunmaktadır.

Aura Cleanmax/Aura Roboclean Temizlik Robotu, Alman "ZPmed® Önleyici Tıp Merkezi" tarafından kullanımı sağlığa yararlı ve hastalıkların oluşmasını önleyen bir cihaz olarak kabul edilmiş ve temizlik sistemleri kategorisinde "Sağlık Ürünü" sertifikasına layık görülmüştür.

# KİLOMETRE TAŞLARI



Türkiye Gazetesi'nin yayın hayatına başlamasıyla İhlas Grubu'nun temeli atıldı.



Bağı şirketlerin ortak hedefler doğrultusunda daha etkin bir biçimde faaliyet yürütmesi için İhlas Holding kuruldu.

1970

1990

Elektronik cihaz ve ev aletleri üretimi alanında faaliyet göstermek üzere İhlas Ev Aletleri şirketi kuruldu.



1993

1996

İhlas Ev Aletleri, İHEVA hisse koduyla BİST'te işlem görmeye başladı.





İhlas Ev Aletleri,  
Ticaret Liderleri  
Kulübü'nden  
"Uluslararası En  
İyi Ticari Marka"  
ödülünü kazandı.



Uluslararası  
sertifikasyon  
kuruluşu tarafından  
ISO 9001:2008  
kapsamında  
belgelendirildi.

2002

2010

2012

2013

BİST KURY'nde  
(Kurumsal Yönetim  
Endeksi) işlem görmeye  
başladı.



Türk Standartları Enstitüsü  
(TSE)'nden, 20 yıl ve üzeri  
süredir ürün ve sistem  
belgesi sahibi olan İhlas Ev  
Aletleri'ne "Altın TSE Kalite  
Ödülü" verildi.

Aura Cleanmax S Plus  
Temizlik Robotu, Reddot  
Tasarım Ödülü'nü aldı.



# KİLOMETRE TAŞLARI



Karbon Saydamlık Projesi (CDP) kapsamında karbon ayak izini bir rapor halinde kamuoyu ile paylaştı.

Cebilon Unique markası ile Design Turkey Endüstriyel Tasarım Ödülleri'nde "İyi Tasarım" ödülünün sahibi oldu.



TİM'in A.T. Kearney'in desteği ile düzenlenen ve dünya genelinde 67 ülkede uygulanan IMP3rove metodolojisinin kullanıldığı 2016 İnovaLİG sonuçlandı. Ligde yarışan 761 şirket arasında inovasyon yönetiminin "İnovasyon Organizasyonu ve Kültürü" kategorisinde İhlas Ev Aletleri 761 şirket arasında 25'inci olma başarısını gösterdi.

Aura Cleanmax/Aura Roboclean Temizlik Robotu ICONIC Interior Innovation, IF DESIGN, A DESIGN tasarım ödülleri ve Aura Cebilon Unique Reverse Osmosis Sistemi, A DESIGN tasarım ödüllерinin sahibi oldu.

Dünyanın 50'ye yakın ülkesinde tüketicilerine ulaşan Aura Roboclean Temizlik Robotu distribütörleri Nisan 2016'da Antalya'da bir araya geldi.

2014

2015

2016

CDP Karbon ayak izinin yanı sıra, pilot olarak uygulanan CDP Su Programı kapsamındaki sorular gönüllülük esası ile cevaplandırıldı.

Cebilon Unique, Aura Cleanmax SPLUS ve Aura Roboclean SPLUS markası ile GOOD DESIGN Tasarım ödülünün sahibi oldu.



Uluslararası sertifikasyon kuruluşu TÜV Rheinland Cert GmbH tarafından ISO 9001:2015 kapsamında şartların sağlandığı teyit edilerek sertifikalandırıldı.

Toz torbasız ve su filtreli temizlik sistemi ile üstün temizlik sağlayan Aura Cleanmax & Aura Roboclean Temizlik Robotu; Almanya merkezli Avrupa Alerji Araştırma Enstitüsü (ECARF) tarafından “Alerji Dostu Ürün” sertifikasına layık görüldü.

2017 İnovaLig’de “İnovasyon Organizasyonu ve Kültürü” kategorisinde 971 şirket arasında 21’nci oldu.

Aura Cleanmax ve Aura Roboclean; 2018 yılında German Design tasarım ödülüne layık görüldü.

Aura Cebilon 2018 yılında German Design tasarım ödülüne almaya hak kazandı.

2017

İhlas Ev Aletleri Ar-Ge Merkezi, Bilim Sanayi ve Teknoloji Bakanlığı tarafından 436’ncı Ar-Ge Merkezi olarak tescillendi.



2018

# İHLAS EV ALETLERİ'NİN SEKTÖREL KONUMU

İHLAS EV ALETLERİ ÜRÜNLERİ; TÜRKİ CUMHURİYETLER AĞIRLIKLIL OLMAK ÜZERE, AVRUPA, AMERİKA, AFRİKA VE UZAK DOĞU ÜLKELERİNDE PAZARLAMA FAALİYETLERİ YAPMAKTADIR.

## 21.

İHLAS EV ALETLERİ,  
971 ŞİRKET ARASINDA  
İNOVASYON  
YÖNETİMİNİN  
“İNOVASYON  
ORGANİZASYONU  
VE KÜLTÜRÜ”  
KATEGORİSİNDE  
21. SIRADA YER  
ALMIŞTIR.

HİSSE SENETLERİ  
26.09.1996  
TARİHİNDEN BERİ  
BİST’TE İHEVA  
KODUYLA İŞLEM  
GÖREN İHLAS EV  
ALETLERİ’NİN 2018  
YILI FAALİYET  
DÖNEMİ İTİBARIYLA  
SERMAYESİNİN  
%77,97’Sİ HALKA  
AÇIKTIR.

İhlas Ev Aletleri, milyonlarca evde kullanılan Aura markalı ürünleri ile pazarda güçlü bir konumdadır. Elektrikli ani su ısıtıcısı ile sektöründe birinci, doğrudan satış yöntemiyle temizlik robotu ve su arıtma cihazlarında ise pazar lideridir.

Sektöründe hep ilkleri gerçekleştiren İhlas Ev Aletleri, Aura Cebilon Reverse Osmosis Su Arıtma Sistemi'nin kalitesini, uzun süreli çok titiz çalışmalar neticesinde NSF (NATIONAL SANITATION FOUNDATION) sertifikası ile tescillemiştir. 55 yıl önce kurulan, ev ve endüstriyel ürün için standartlar belirleyen, bağımsız, kâr amacı gütmeyen bir test ve sertifikasyon kuruluşu olan NSF, Dünya Sağlık Örgütü (WHO) tarafından içme suyu güvenliği ve artırımı için bir iş birliği merkezi olarak tanımlanmıştır. Şirket, su arıtma alanındaki yetkinliğini ve güvenilirliğini pekiştirmek üzere Amerika merkezli Water Quality Association kuruluşuna üye olmuştur. Water Quality; ürün testleri, eğitim ve bilgi kaynağı sağlama konularında uluslararası bir otorite konumundadır.

Türkiye İhracatçılar Meclisi (TIM)'nin A.T. Keamey'in desteği ile düzenlediği, Avrupa'da 17 ülkede uygulanan IMP3 rove metodolojisine dayanan Türkiye'nin inovasyon yarışması İnovaLİG-2017'ye katılan İhlas Ev Aletleri, 971 şirket arasında inovasyon yönetiminin “İnovasyon Organizasyonu ve Kültürü” kategorisinde 21. sırada yer almıştır.

Ar-Ge harcamalarıyla Türkiye İhracatçılar Meclisi “TIM-1.000 Türkiye'nin En Büyük İlk 1.000 İhracatçı Firması” 2017 yılı araştırması kapsamında, Ar-Ge harcamaları en

yüksek 250 şirket arasında 191'inci sırada yer almıştır.

## 63 ÜLKEYE YÖNELİK SATIŞ- PAZARLAMA FAALİYETİ

İhlas Ev Aletleri ürünleri; Türkiye Cumhuriyetler ağırlıklı olmak üzere, Avrupa, Amerika, Afrika ve Uzak Doğu ülkelerinde pazarlama faaliyetleri yapmaktadır. 2018 yılında yurt dışı satışların %49'u Türkiye Cumhuriyetler, %29'u Avrupa, %10'u Orta Doğu, %5'i Uzak Doğu, %7'si ise Amerika ve Afrika ülkelerine gerçekleşmiştir.

İhlas Ev Aletleri, 2018 yılında da uluslararası prestijli fuarlara ve potansiyel olarak belirlenen ülkelerde düzenlenen genel ticaret fuarlarına katılmaya devam etmiştir. Dünyanın 63 ülkesinde tüketicilerine ulaşan Aura Roboclean Temizlik Robotu distribütörleri, Eylül 2018'de İstanbul'da bir araya gelmiştir.

## %77,97 HALKA AÇIKLIK ORANI

Hisse senetleri 26.09.1996 tarihinden beri BİST'te İHEVA koduyla işlem gören İhlas Ev Aletleri'nin 2018 yılı faaliyet dönemi itibarıyla sermayesinin %77,97'si halka açıktır. İHEVA hisse senetleri 01.10.2007 tarihinden itibaren BİST TİM 100 Endeksi'nde işlem görmektedir. Şirket, 29.12.2010 tarihinden itibaren de BİST Kurumsal Yönetim Endeksi kapsamına dâhil edilmiştir.

İHEVA halen BİST KURUMSAL YÖNETİM / BİST ANA / BİST İstanbul / BİST SİNAİ / BİST TİM-100 / BİST METAL EŞYA, MAKİNA / BİST TİM endekslerinde yer almaktadır.



# YÖNETİM KURULU BAŞKAN VEKİLİ VE GENEL MÜDÜR'ÜN MESAJI

YENİLİKÇİ TASARIM ÇİZGİSİNİN YANI SIRA HAYATI KOLAYLAŞTIRAN ÜRÜN PORTFÖYÜYLE ÖN PLANA ÇIKAN İHLAS EV ALETLERİ, 2018 FAALİYET DÖNEMİNDE DE BAŞARILI FİNANSAL VE OPERASYONEL SONUÇLARA ULAŞMAYI BAŞARMIŞTIR.



Türkiye-ABD ilişkilerinde yaşanan gerilimin piyasalara yansması sonucunda Ağustos ayında başlayan spekülasyon saldırılar, kur ve faiz başta olmak üzere temel göstergelerde bozulmalara neden oldu. Cumhurbaşkanlığı Hükümet Sistemi ile spekülasyon saldırılar karşısında hızlı ve etkili kararlar alınarak yürürlüğe konuldu.

İhracat rekorlar yılı olarak kayıtlara geçen 2018'de İhlas Ev Aletleri de bu rekorlara ihracattaki artış ile katkı sağladı.

## TOPLAM CİRODA ARTIŞ...

Yenilikçi tasarım çizgisinin yanı sıra hayati kolaylaştırıcı ürün portföyüyle ön plana çıkan İhlas Ev Aletleri, 2018 faaliyet döneminde de başarılı finansal ve operasyonel sonuçlara ulaşmayı başarmıştır. 2018 yılsonu itibarıyla toplam cirosunu ve faaliyet kârını artıran Şirketimiz, ürün portföyüne eklediği yeni ürünlerle ihracat performansını da önemli ölçüde yükseltmiştir. 2018 yılsonu itibarıyla bir önceki yıla kıyasla %37 artışla toplam satışlarını 193 milyon TL'ye yükseltmiş olup, yurt içine satışlarda ise %40 büyümeye sağlanmıştır.

İHLAS EV ALETLERİ,  
2018 FAALİYET  
DÖNEMİNDE HAYATA  
GEÇİRDİĞİ AR-GE  
MERKEZİ'NİN  
İNOVATİF  
UZMANLIĞINDAN  
GÜÇ ALARAK  
ÖNÜMÜZDEKİ  
DÖNEMDE ÜRÜN  
PORTFÖYÜNÜ  
ÇEŞİTLENDİREREK  
FİNANSAL  
KÂRLILIĞINI  
SÜRDÜRÜLEBİLİR  
KILACAKTIR.

Kıymetli Hissedarlarımız,

Türkiye ekonomisi; ABD-Çin ticaret savaşı, Brexit gelişmeleri, Fed'in faiz artırım kararları, jeopolitik riskler gibi gelişen ülkelere olumsuz yansıyan gelişmelerden etkilenirken ayrıca spekülasyon kur ataklarına da maruz kaldı. Bu olumsuzluklara rağmen Türkiye, 2018'de sergilediği büyüme performansı ile dikkati çekti.



Tasarım, kalite, fiyat ve satış sonrası hizmet gibi farklı alanlarda önemli rekabet üstünlüklerine sahip olan İhlas Ev Aletleri, özellikle yüksek oranda talep gören temizlik robotu ve RO su arıtma cihazlarının yanı sıra halı yıkama modellerinin artan katkısıyla ihracat faaliyetlerinde 2018'de önemli atılımlar gerçekleştirmiştir. Bu aynı zamanda 2019 yılındaki hedeflerimize ulaşma inancımızı daha da artırmaktadır.

### **AR-GE MERKEZİMİZ İLE ULUSAL VE ULUSLARARASI REKABETTE ÖN PLANA ÇIKACAĞIZ...**

Sürekli gelişim hedefi doğrultusunda ürün portföyünü yüksek oranda katma değer sağlayan yeni ürünlerle donatan İhlas Ev Aletleri, 2017 faaliyet döneminde Ar-Ge Merkezi'nin açılışını gerçekleştirmiştir. Mevcut ürün portföyünün geliştirilmesi ve bazı ithal aksamın yerileştirme uygulamaları ile "akıllı ürün" projeleri üzerinde çalışmalar yürütülen Merkez'de önümüzdeki dönemde daha kapsamlı çalışmaların hayata geçirilmesi hedeflenmektedir.

Ar-Ge Merkezimizin katkılarıyla geliştirdiğimiz yeni nesil temizlik robotumuzun üretim ve satış süreçlerini önümüzdeki bir kaç yılda hayata geçirmeyi hedefliyoruz.

Yine Ar-Ge Merkezimizin katkılarıyla Reverse Osmosis Su Arıtma sistemlerinde yeni ve yenilikçi ürün ve özellikle ithal malzemelerin yerileştirilmesi çalışmalarını devam ettirmektedir.

2019 yılı ikinci yarısında yeni bir RO Su Arıtma modelini piyasaya arz etmek üzere çalışmalarımız hız kazanmıştır.

**TASARIM, KALİTE,  
FİYAT VE SATIŞ  
SONRASI HİZMET  
GİBİ FARKLI  
ALANLARDA  
ÖNEMLİ REKABET  
ÜSTÜNLÜKLERİNE  
SAHİP OLAN İHLAS  
EV ALETLERİ,  
ÖZELLİKLE  
YÜKSEK ORANDA  
TALEP GÖREN  
TEMİZLİK ROBOTU  
VE RO SU ARITMA  
CİHAZLARININ  
YANI SIRA  
HALI YIKAMA  
MODELLERİNİN  
ARTAN KATKISIYLA  
İHRACAT  
FAALİYETLERİNDE  
2018'DE ÖNEMLİ  
ATILIMLAR  
YAPMIŞTIR.**

**%37**

**TOPLAM  
SATIŞLARDAKİ  
ARTIŞ**

### **DİSTRİBÜTÖRLERLE HIZLI VE ETKİN İLETİŞİM ALTYAPISI...**

Ürünlerini nihai tüketiciye distribütörleri vasıtasıyla ulaştıran İhlas Ev Aletleri, 2018 faaliyet döneminde de distribütörleriyle var olan sağlam bağlarını pekiştirmeye yönelik adımlar atmayı sürdürmüştür. Koşulsuz müşteri memnuniyeti ilkesi doğrultusunda faaliyet yürüten Şirketimiz, distribütörleriyle her alanda şeffaf ve karşılıklı saygıya dayanan ilişkiler geliştirmeye devam etmiştir.

Dünyanın 63 ülkesinde tüketicilerine ulaşan Aura Roboclean Temizlik Robotu distribütörleri, Eylül 2018'de İstanbul'da bir araya gelmiştir.

### **İHRACAT İLE BÜYÜMEYİ SÜRDÜRECEĞİZ...**

İhlas Ev Aletleri, 2018 faaliyet döneminde hayata geçirdiği Ar-Ge Merkezi'nin inovatif uzmanlığından güç alarak önümüzdeki dönemde ürün portföyünü çeşitlendirerek yurt içi ve yurt dışı satışlarını ve finansal kârlılığını sürdürülebilir kılmaya devam edecektir.

Şirketimizin 2018 faaliyetlerine desteklerini hissettiğimiz tüm paydaşlarımıza teşekkürlerimi sunarım. Önümüzdeki dönemde başarılarımızın katma değerli ürünler ile artarak devam etmesi dileğiyle.

Saygılarımla,

**DR. ÖMER ŞABAN KAMBER**  
**Yönetim Kurulu Başkan Vekili ve Genel Müdür**

# ÖZET YÖNETİM KURULU RAPORU

AURA CLEANMAX/AURA ROBOCLEAN TEMİZLİK ROBOTU,  
ALMAN "ZPMED® ÖNLEYİCİ TIP MERKEZİ" TARAFINDAN KULLANIMI  
SAĞLIĞA YARARLI VE HASTALIKLARIN OLUŞMASINI ÖNLEYEN  
BİR CİHAZ OLARAK KABUL EDİLMİŞTİR.

Sayın Ortaklarımız,

Şirketimizin 24'üncü hesap dönemi olan 2018 yılına ait Yönetim Kurulu Raporu ile Sermaye Piyasası Mevzuatı Seri: II-14.1 tebliğine göre hazırlanmış finansal tabloları inceleme ve tasdikinize sunarken, Olağan Genel Kurulumuza şeref veren siz saygıdeğer ortaklarımız ile vekillerini saygı ile selamlarız.

İhlas Ev Aletleri İmalat Sanayi ve Ticaret A.Ş.'nin; 31.12.2018 tarihi itibarıyla Sermaye Piyasası mevzuatı Seri: II-14.1 tebliğine göre hazırlanmış finansal tablo ve dipnotları ile 2018 yılı yıllık faaliyet raporu tarafımızdan incelenmiştir. Faaliyet raporunda yer alan finansal tablo ve dipnotların Şirket'in finansal durumunu tam olarak yansıtmakta ve mevzuata tam olarak uymakta olduğunu beyan eder, bilgilerinize sunarız.

## TEMİZLİK ROBOTU

Reddot, ICONIC AWARD: Interior Innovation, GOOD DESIGN, IF DESIGN ve A DESIGN Tasarım Ödüllü Aura Cleanmax SPLUS; ekonomik, verimli ve sessiz olma özelliklerine sahiptir. Aura Roboclean ve Aura Cleanmax Temizlik ve Sağlık Robotları, ayrıca, Kazakistan Best Product of 2016 ve German Design Award 2018 ödüllerine layık görülmüştür.

Aura Cleanmax/Aura Roboclean Temizlik Robotu, Alman "ZPmed® Önleyici Tıp Merkezi" tarafından kullanımı sağlığa yararlı ve hastalıkların oluşmasını önleyen bir cihaz olarak kabul edilmiş ve temizlik sistemleri kategorisinde "Sağlık Ürünü" sertifikasına layık görülmüştür.

## REVERSE OSMOSIS SU ARITMA SİSTEMİ

2014 Design Turkey Tasarım ödülü sahibi Aura Cebilon Unique Reverse Osmosis Su Arıtma Sistemi, Good Design 2015, A Design 2016, Kazakistan Best Product of 2016, German Design Award 2018-Special Mention tasarım ödüllerini almış olup, "NSF" belgesine sahip olan içme suyu arıtımında oldukça gelişmiş bir üründür.

Tasarımı tüm yönleriyle değerlendirerek geleceğin trendlerini takip eden İhlas Ev Aletleri'nin üretmekte olduğu Aura Cebilon Plus Su Arıtma cihazı da A Design 2017 ve ICONIC AWARDS: INTERIOR INNOVATION 2017, German Design Award 2018, Good Design Award 2017 ödüllerine layık görülmüştür.

## 63 ÜLKEYE YÖNELİK SATIŞ-PAZARLAMA FAALİYETİ

İhlas Ev Aletleri ürünleri; Türki Cumhuriyetler ağırlıklı olmak üzere, Avrupa, Amerika, Afrika ve Uzak Doğu ülkelerinde pazarlama faaliyetleri yapmaktadır. 2018 yılında yurt dışı satışların %49'u Türk Cumhuriyetler, %29'u Avrupa, %10'u Orta Doğu, %5'i Uzak Doğu, %7'si ise Amerika ve Afrika ülkelerine gerçekleşmiştir.

İhlas Ev Aletleri, 2018 yılında da uluslararası prestijli fuarlara ve potansiyel olarak belirlenen ülkelerde düzenlenen genel ticaret fuarlarına katılmaya devam etmiştir. Dünyanın 63 ülkesinde tüketicilerine ulaşan Aura Roboclean Temizlik Robotu distribütörleri, Eylül 2018'de İstanbul'da bir araya gelmiştir.

İhlas Ev Aletleri, Ar-Ge harcamalarıyla Türkiye İhracatçılar Meclisi "TIM-1.000 Türkiye'nin En Büyük İlk 1.000 İhracatçı Firması" 2017 yılı araştırması kapsamında, Ar-Ge harcamaları en yüksek 250 şirket arasında 191'inci sırada yer almıştır.

Türkiye İhracatçılar Meclisi (TİM)'nin A.T. Keamey'in desteği ile düzenlediği, Avrupa'da 17 ülkede uygulanan IMP3 rove metodolojisine dayanan Türkiye'nin inovasyon yarışması InovaLIG-2017'ye katılan İhlas Ev Aletleri, 971 şirket arasında inovasyon yönetiminin "İnovasyon Organizasyonu ve Kültürü" kategorisinde 21. sırada yer almıştır.

JCR Avrasya Derecelendirme A.Ş. tarafından yapılan derecelendirme çalışmaları neticesinde hazırlanan 27.08.2018 tarihli raporda; İhlas Ev Aletleri'nin Kurumsal Yönetim Uygulamaları SPK düzenlemeleri kapsamında değerlendirilerek, SPK Kurumsal Yönetim İlkeleri'ne Uyum Notu 8,38 olarak belirlenmiş, görünümünü ise Stabil şeklinde revize edilmiştir. Şirket, Kurumsal Yönetim İlkeleri'ne Uyum Notu'nun eşik puan olan 7'nin üzerinde olması nedeniyle, BIST Kurumsal Yönetim Endeksi'nde kalmaya devam edecektir.

JCR ER'in metodolojik altyapısı ve notasyon gösterimine göre; Şirket'in revize edilen Kurumsal Yönetim İlkelerine Uyum Notu, yakınsama düzeyi olarak [AA (Trk)/Liyakat] kategorisine, derece olarak ise (bbb/Seçkin) seviyesine tekabül etmektedir.

Şirket, geçen izleme döneminde, Yönetim Kurulu ana bölümünde daha önce ulaştığı uyum seviyesini korumayı başarmıştır.

Bu dönemde;

- Yatırımcı İlişkileri Bölümü'nün yürüttüğü etkili faaliyetler, Şirket ortaklarının bilgiye ulaşmalarını ve hak kullanımlarını kolaylaştırmıştır. Bu durum da Pay Sahipleri ana bölümünün uyum notunu artırmıştır.
- 2018 yılı faaliyet raporu içerik olarak zenginleştirilerek Şirket'in şeffaflık seviyesi yükseltilmiştir. Bu olumlu gelişme de Kamuyu Aydınlatma ve Şeffaflık ana bölümünün uyum notunu artırmıştır.
- Yürütülen eğitim faaliyetleri ile çalışanların nitelikleri ve verimlilikleri yükselmiş ve bu durum da Menfaat Sahipleri ana bölümünün uyum notunu olumlu etkilemiştir.

Tüm bu olumlu gelişmeler, Şirket'in genel uyum notunun artmasının nedenlerini oluşturmaktadır. JCR-ER gelecek izleme döneminde, Şirket'in ulaşılan bu uyum seviyesinin koruyacağına kanaat getirmiştir. Ayrıca ek olarak;

- Bilgi Güvenliği Yönetim Sistemi'nin kurulmasına ve Kişisel Verilerin Korunmasına yönelik faaliyetler nedeniyle Kamuyu Aydınlatma ve Şeffaflık ana bölümünün görünümü "Pozitif" olarak belirlenmiştir.
- Yönetim Kurulu'na seçilen yeni üyelerle birlikte Kurul'un etkinliğinin artacağı beklentisi ile de Yönetim Kurulu ana bölümünün görünümü "Pozitif" olarak belirlenmiştir.

Kurumsal Yönetim İlkeleri Uyumu'na ilişkin detaylar 2018 yılı Faaliyet Raporu ekinde yer almaktadır.

Destek ve katkılarını her zaman hissettiğimiz siz değerli pay sahipleri ve mesai arkadaşlarımıza bu vesile ile teşekkür ederiz.

Saygılarımızla,

Yönetim Kurulu

## YÖNETİM KURULU



### SEDAT KURUCAN

#### Yönetim Kurulu Başkanı

1960 yılında Ordu'da doğan Sedat Kurucan, İstanbul Teknik Üniversitesi, Makine Fakültesi'nden Makine Mühendisi olarak 1982 yılında mezun olmuştur. Eskişehir Osman Gazi Üniversitesi'nde gaz türbinleri üzerine yüksek lisans yapmıştır. Hava Kuvvetleri Komutanlığı, Eskişehir Uçak Motor Bakım Fabrikası'nda ve Eskişehir TUSAŞ F16 Motor Fabrikası'nda Kontrat ve Kalite Yönetimi konularında görev yapmış olup, 1999'dan itibaren İhlas Holding Grup şirketlerinde Yönetim Kurulu Üyesi ve üst düzey yönetici olarak görev yapmaktadır. İyi derecede İngilizce ve başlangıç seviyesinde Fransızca bilmektedir.



### DR. ÖMER ŞABAN KAMBER

#### Yönetim Kurulu Başkan Vekili ve Genel Müdür

1965 Siirt doğumlu olan Dr. Kamber, lisans eğitimini Yıldız Teknik Üniversitesi Mühendislik Fakültesi'nde makine mühendisi olarak tamamlamıştır. Yüksek lisansını Marmara Üniversitesi'nde bitiren Kamber, 2008 yılında Marmara Üniversitesi'nde doktora eğitimini tamamlamış, 2012 yılında ise Yrd. Doç. Dr. unvanını almıştır. Dr. Kamber, İhlas Ev Aletleri'nin çeşitli birimlerinde görev almış, Ar-Ge Müdürü ve Teknik Müdür olarak çalışmıştır. Bazı özel ve devlet üniversitelerinde Öğretim Üyesi olarak ders veren Dr. Kamber, halen İhlas Ev Aletleri'nde Genel Müdür olarak görevini sürdürmektedir. Bilimsel çalışmaları, ulusal ve uluslararası patentleri, uluslararası makaleleri ve bildirimleri bulunan ve SCI dergilerinde hakemlik de yapan Dr. Kamber'in yürüttüğü projeler, uluslararası alanda 2013 yılında Reddot tasarım ödülüne, 2014 yılında da Design Turkey "İyi Tasarım Ödülü"ne, 2015 yılında GOOD DESIGN, 2016 yılında ICONIC, 2017 yılında A Design ve 2018 yılında German Design tasarım ödüllerine layık görülmüştür. Dr. Kamber, İngilizce ve Makedonca bilmektedir. Ayrıca İhlas Holding grup şirketlerinde Yönetim Kurulu Üyesi olarak görev yapmaktadır.

**MEHMET KÜSMEZ****Yönetim Kurulu Üyesi ve Mali İşlerden Sorumlu Murahhas Aza**

1970 Karabük doğumlu olan KÜSMEZ, Anadolu Üniversitesi, İşletme Fakültesi, Muhasebe-Finans Bölümünden mezun olmuştur. 1988 yılından itibaren İhlas Grubu'nun çeşitli kademelerinde görev almıştır. 1990 yılından bu yana İhlas Ev Aletleri'nde çalışmakta olup, Muhasebe, Finans ve Planlama Departmanlarında orta ve üst kademe yöneticilik görevlerinde bulunan KÜSMEZ, 2001 yılından bu yana Yönetim Kurulu'nda yer almaktadır. Yönetim Kurulu Üyesi ve Mali İşlerden Sorumlu Murahhas Aza, Genel Müdür Yardımcısı görevlerini sürdürmektedir. KÜSMEZ, Türkiye Kurumsal Yönetim Derneği (TKYD) ve TOBB Türkiye Dayanıklı Tüketim Meclisi Üyesi'dir. Ayrıca İhlas Holding Grup şirketlerinde Yönetim Kurulu Üyesi olarak görev yapmaktadır.

**H. ALEV VOLKAN****Yönetim Kurulu Üyesi**

İstanbul İktisadi ve Ticari İlimler Akademisi mezunu olan H. Alev Volkan, 1970-1976 yılları arası Haseki Hastanesi personel servisinde memur olarak çalışma hayatına başlamıştır. 1976-1994 yılları arası Penyelüks Hasan Gürel Kombine Tekstil İşletmeleri A.Ş.'de Maliyet Muhasebesi Şefi ve sonrasında Muhasebe Müdürü olarak görev yapmıştır. 1994 yılı Şubat ayında istifa ederek, İhlas Holding A.Ş.'de göreve başlamıştır. Sermaye Piyasası Faaliyetleri İleri Düzey Lisansı ve Kurumsal Yönetim Derecelendirme Uzmanlığı Lisansı sertifikalarına sahip olan H. Alev Volkan, halen aynı şirkette Yatırımcı İlişkileri Bölüm Yöneticisi ve Kurumsal Yönetim Komitesi Üyesi olarak görev yapmaktadır.

## YÖNETİM KURULU



### HÜSNÜ KURTİŞ

#### Yönetim Kurulu (Bağımsız Üye)

1953 Niğde doğumlu olan Hüsnü Kurtiş, Adana İktisadi ve Ticari İlimler Akademisi'nden 1975 yılında mezun olmuştur. Emekli olan Kurtiş, özel sektörde İnsan kaynakları müdürü ve mali işler müdürü olarak görev yapmıştır. Ayrıca İhlas Holding grup şirketlerinde Bağımsız Yönetim Kurulu Üyesi olarak görev yapmaktadır.



### ZİYA BURCUOĞLU

#### Yönetim Kurulu (Bağımsız Üye)

1942 yılında Gönen'de doğan Ziya Burcuoğlu, yükseköğrenimini Harp Akademileri'nde tamamlayarak Kurmay Yüzbaşı olmuştur. Daha sonra Fransa Paris harp akademilerinde de eğitim alan Burcuoğlu, Tunus'ta ilk askeri ataşeliğin açılışında görev almıştır. Silahlı Kuvvetler uhdesinde muhtelif görevler almış olup, Kurmay Albay rütbesinde iken emekli olmuştur. Bugüne kadar yayınlanmış birçok tarihi konular üzerinde kitabı bulunmaktadır. Ayrıca İhlas Holding grup şirketlerinde Bağımsız Yönetim Kurulu Üyesi olarak görev yapmaktadır.



### **M. REMZİ ESEN**

#### **Yönetim Kurulu Üyesi (Bağımsız Üye)**

1956 yılında İstanbul'da doğan Mehmet Remzi Esen, 1980 yılında Ticaret Bilimleri Fakültesi İşletme Bölümü'nden mezun olmuştur. 1976 yılında İstanbul Üniversitesi Cerrahpaşa Tıp Fakültesi Döner Sermaye Saymanlığında, 1986-1998 yılları arasında Türkiye Gazetesi Teknik Servisi'nde çalışmıştır.

## ÜST YÖNETİM



**DR. ÖMER ŞABAN KAMBER**  
Yönetim Kurulu Başkan Vekili ve  
Genel Müdür  
Özgeçmiş için bakınız sayfa 24.



**MEHMET KÚSMEZ**  
Yönetim Kurulu Üyesi ve Genel Müdür  
Yardımcısı (Mali ve İdari İşler)  
Özgeçmiş için bakınız sayfa 25.



**BÜLENT KAYA****Genel Müdür Yardımcısı (Tedarik)**

1966 yılında Ordu'da doğan Bülent Kaya, 1989 yılında İstanbul Teknik Üniversitesi Fen-Edebiyat Fakültesi'nden fizik mühendisi olarak mezun olmuştur. İstanbul Teknik Üniversitesi, İşletme Fakültesi İşletme Mühendisliği Bölümü'nde NDT yöntemleri üzerine yüksek lisansını tamamlayarak 1992 yılında Yüksek Mühendis unvanı almıştır. Çekmece Nükleer Araştırma ve Eğitim Merkezi'nde de çalışmalarda bulunan Kaya, daha sonra özel sektörde önemli görevler üstlenmiştir. 1994'ten itibaren İhlas Ev Aletleri'nde çeşitli üst düzey yöneticilik yapan Kaya, İhlas Ev Aletleri Genel Müdür Yardımcılığı görevini yürütmektedir.

**ERKAN ADIGÜZEL****Genel Müdür Yardımcısı (Üretim ve Teknik)**

1964 yılında Bayburt'ta doğan Erkan Adıgüzel, Çukurova Üniversitesi İktisadi ve İdari Bilimler Fakültesi İngilizce İşletme Bölümü'nden 1993 yılında mezun olmuştur. 1993-1997 yılları arasında İhlas Motor'da göreve başlayan Adıgüzel, sırasıyla satış temsilciliği, ithalat departmanı ve dış ticaret koordinatörlüğünde görevler üstlenmiştir. 1997'den itibaren İhlas Ev Aletleri'nde Operasyon Genel Müdür Yardımcısı olarak çalışmaktadır.

## ÜST YÖNETİM



### UĞUR KURT

#### Genel Müdür Yardımcısı (Pazarlama ve Ürün Yönetimi)

1978 yılında Ankara'da doğan Uğur Kurt, Gazi Üniversitesi Maliye Meslek Yüksek Okulu'nda ön lisans ve Anadolu Üniversitesi İktisat Fakültesi Muhasebe ve Finansman Bölümü'nde lisans eğitimini tamamlamıştır. Serbest Muhasebeci Mali Müşavirlik (SMMM) belgesi ve Sermaye Piyasası Faaliyetleri İleri Düzey Lisansı sahibidir. 1996 yılında İhlas Ev Aletleri'nde göreve başlayan Kurt, sırasıyla üretim planlama, yurt dışı tedarik, ihracat ve stratejik planlama departmanlarında çalışmış, ardından Yatırımcı İlişkileri Bölüm Yöneticisi olmuş ve 2015 yılından itibaren de Genel Müdür Yardımcısı olarak görev yapmaya başlamıştır.

# YÖNETİM KURULU'NUN YILLIK FAALİYET RAPORUNA İLİŞKİN BAĞIMSIZ DENETÇİ RAPORU

İhlas Ev Aletleri İmalat Sanayi ve Ticaret Anonim Şirketi Yönetim Kurulu'na

## Görüş

İhlas Ev Aletleri İmalat Sanayi ve Ticaret A.Ş. ("Şirket") ve bağlı ortaklıklarının (hep birlikte "Grup" olarak anılacaktır) 31 Aralık 2018 tarihinde sona eren hesap dönemine ilişkin yıllık faaliyet raporunu, denetlemiş bulunuyoruz.

Görüşümüze göre, yönetim kurulunun yıllık faaliyet raporu içinde yer alan finansal bilgiler ile Yönetim Kurulu'nun Grup'un durumu hakkında denetlenmiş olan finansal tablolarda yer alan bilgileri kullanarak yaptığı irdelemeler, tüm önemli yönleriyle, denetlenen tam set konsolide finansal tablolarla ve bağımsız denetim sırasında elde ettiğimiz bilgilerle tutarlıdır ve gerçeği yansıtmaktadır.

## Görüşün Dayanağı

Yaptığımız bağımsız denetim, Kamu Gözetimi, Muhasebe ve Denetim Standartları Kurumu ("KGK") tarafından yayımlanan Türkiye Denetim Standartlarının bir parçası olan Bağımsız Denetim Standartları'na ("BDS") uygun olarak yürütülmüştür. Bu standartlar kapsamındaki sorumluluklarımız, raporumuzun Bağımsız Denetçinin Yıllık Faaliyet Raporunun Bağımsız Denetimine İlişkin Sorumlulukları bölümünde ayrıntılı bir şekilde açıklanmıştır. KGK tarafından yayımlanan Bağımsız Denetçiler için Etik Kurallar ("Etik Kurallar") ve bağımsız denetimle ilgili mevzuatta yer alan etik hükümlere uygun olarak Grup'tan bağımsız olduğumuzu beyan ederiz. Etik Kurallar ve mevzuat kapsamındaki etiğe ilişkin diğer sorumluluklar da tarafımızca yerine getirilmiştir. Bağımsız denetim sırasında elde ettiğimiz bağımsız denetim kanıtlarının, görüşümüzün oluşturulması için yeterli ve uygun bir dayanak oluşturduğuna inanıyoruz.

## Tam Set Finansal Tablolara İlişkin Denetçi Görüşümüz

Grup'un 1 Ocak 2018 - 31 Aralık 2018 hesap dönemine ilişkin tam set konsolide finansal tabloları hakkında 11 Mart 2019 tarihli denetçi raporumuzda olumlu görüş bildirmiş bulunuyoruz.

## Yönetim Kurulu'nun Yıllık Faaliyet Raporuna İlişkin Sorumluluğu

Grup yönetimi, 6102 sayılı Türk Ticaret Kanunu'nun ("TTK") 514. ve 516. Maddelerine ve Sermaye Piyasası Kurulu'nun ("SPK") II-14.1 No'lu "Sermaye Piyasasında Finansal Raporlamaya İlişkin Esaslar Tebliği" ("Tebliğ") hükümlerine göre yıllık faaliyet raporuyla ilgili olarak aşağıdakilerden sorumludur:

- Yıllık faaliyet raporunu bilanço gününü izleyen ilk üç ay içinde hazırlar ve genel kurula sunar.
- Yıllık faaliyet raporunu; Grup'un o yıla ait faaliyetlerinin akışı ile her yönüyle finansal durumunu doğru, eksiksiz, dolambaçsız, gerçeğe uygun ve dürüst bir şekilde yansıtmak üzere hazırlar. Bu raporda finansal durum, finansal tablolara göre değerlendirilir. Raporda ayrıca, Grup'un gelişmesine ve karşılaşması muhtemel risklere de açıkça işaret olunur. Bu konulara ilişkin yönetim kurulunun değerlendirmesi de raporda yer alır.
- Faaliyet raporu ayrıca aşağıdaki hususları da içerir:
  - Faaliyet yılının sona ermesinden sonra Grup'ta meydana gelen ve özel önem taşıyan olaylar,
  - Grup'un araştırma ve geliştirme çalışmaları,
  - Yönetim kurulu üyeleri ile üst düzey yöneticilere ödenen ücret, prim, ikramiye gibi mali menfaatler, ödenekler, yolculuk, konaklama ve temsil giderleri, aynı ve nakdi imkanlar, sigortalar ve benzeri teminatlar.

Yönetim kurulu, faaliyet raporunu hazırlarken Gümrük ve Ticaret Bakanlığı'nın ve ilgili kurumların yaptığı ikincil mevzuat düzenlemelerini de dikkate alır.

## Bağımsız Denetçinin Yıllık Faaliyet Raporunun Bağımsız Denetimine İlişkin Sorumluluğu

Amacımız, TTK ve Tebliğ hükümleri çerçevesinde yıllık faaliyet raporu içinde yer alan finansal bilgiler ile Yönetim Kurulu'nun denetlenmiş olan finansal tablolarda yer alan bilgileri kullanarak yaptığı irdelemelerin, Grup'un denetlenen konsolide finansal tablolarıyla ve bağımsız denetim sırasında elde ettiğimiz bilgilerle tutarlı olup olmadığı ve gerçeği yansıtmayı yansıtmadığı hakkında görüş vermek ve bu görüşümüzü içeren bir rapor düzenlemektir.

Yaptığımız bağımsız denetim, BDS'lere uygun olarak yürütülmüştür. Bu standartlar, etik hükümlere uygunluk sağlanması ile bağımsız denetimin, faaliyet raporunda yer alan finansal bilgiler ve Yönetim Kurulu'nun denetlenmiş olan finansal tablolarda yer alan bilgileri kullanarak yaptığı irdelemelerin finansal tablolarla ve denetim sırasında elde edilen bilgilerle tutarlı olup olmadığına ve gerçeği yansıtmayı yansıtmadığına dair makul güvence elde etmek üzere planlanarak yürütülmesine gerektirir.

İstanbul, 11 Mart 2019

İrfan Bağımsız Denetim ve  
Yeminli Mali Müşavirlik A.Ş.

**HAYATİ ÇİFTLİK, YMM**  
**Sorumlu Denetçi**

# RİSKİN ERKEN SAPTANMASI SİSTEMİ VE KOMİTESİ HAKKINDA DENETÇİ RAPORU

## **İhlas Ev Aletleri İmalat Sanayi ve Ticaret Anonim Şirketi'nin Yönetim Kurulu'na**

İhlas Ev Aletleri İmalat Sanayi ve Ticaret A.Ş. ("Şirket") ve bağlı ortaklıklarının (hep birlikte "Grup" olarak anılacaktır) tarafından kurulan riskin erken saptanması sistemi ve komitesini denetlemiş bulunuyoruz.

### **Yönetim Kurulunun Sorumluluğu**

6102 sayılı Türk Ticaret Kanununun (TTK) 378. maddesinin birinci fıkrası uyarınca yönetim kurulu, şirketin varlığını, gelişmesini ve devamını tehlikeye düşüren sebeplerin erken teşhisi, bunun için gerekli önlem ve çarelerin uygulanması ile riskin yönetilmesi amacıyla uzman bir komite kurmak, sistemi çalıştırmak ve geliştirmekle yükümlüdür.

### **Denetçinin Sorumluluğu**

Sorumluluğumuz, yaptığımız denetime dayanarak, riskin erken saptanması sistemi ve komitesine ilişkin bir sonuca varmaktır. Yaptığımız denetim, TTK'ya, Kamu Gözetimi, Muhasebe ve Denetim Standartları Kurumu tarafından yayımlanan "Riskin Erken Saptanması Sistemi ve Komitesi Hakkında Denetçi Raporuna İlişkin Esaslara" ve etik kurallara uygun olarak yürütülmüştür. Bu Esaslar tarafımızca; şirketin riskin erken saptanması sistemi ve komitesini kurup kurmadığının belirlenmesini, kurulmuşsa sistem ve komitenin TTK'nın 378. maddesi çerçevesinde işleyip işlemediğinin değerlendirilmesini gerektirmektedir. Riskin erken saptanması komitesi tarafından risklere karşı gösterilen çarelerin yerindeliği ve riskler karşısında yönetim tarafından yapılan uygulamalar, denetimimizin kapsamında değildir.

### **Riskin Erken Saptanması Sistemi ve Komitesi Hakkında Bilgi**

Grup, riskin erken saptanması sistemi ve komitesini kurmuş olup, komite 2 üyeden oluşmaktadır. Komite, 1 Ocak - 31 Aralık 2018 döneminde Grup'un varlığını, gelişmesini tehlikeye düşüren sebeplerin erken teşhisi, bunun için gerekli önlemler ile çarelerin uygulanması ve riskin yönetilmesi amacıyla yönelik olarak hazırladığı raporları Yönetim Kurulu'na sunmuştur.

### **Sonuç**

Yürüttüğümüz denetim sonucunda, aşağıdaki paragrafta belirtilen husus/hususlar dışında, Grup'un riskin erken saptanması sistemi ve komitesinin, tüm önemli yönleriyle, TTK'nın 378. maddesi çerçevesinde yeterli olduğu sonucuna ulaşılmıştır.

Riskin erken saptanması komiteleri, TTK'nın 378. maddesi uyarınca yönetim kuruluna her iki ayda bir durum değerlendirmesi yaptığı raporunu sunmak ile yükümlü olup, Grup'un riskin erken saptanması komitesi 2018 yılı içerisinde yönetim kuruluna 6 kez rapor sunmuştur.

İstanbul, 11 Mart 2019

İrfan Bağımsız Denetim ve  
Yeminli Mali Müşavirlik A.Ş.

**HAYATİ ÇİFTLİK, YMM**  
**Sorumlu Denetçi**

# YÖNETİM KURULU FAALİYET RAPORU

## **İhlas Ev Aletleri İmalat Sanayi ve Ticaret Anonim Şirketi**

Seri II-4.1 Sayılı Tebliğe İstinaden Hazırlanmış Yönetim Kurulu Faaliyet Raporu

### **GENEL BİLGİLER**

**a) Raporun İlgili Olduğu Hesap Dönemi:** 01.01.2018 – 31.12.2018

**b) Şirket'in ticaret unvanı, ticaret sicil numarası, merkez ve varsa şubelerine ilişkin iletişim bilgileri ile varsa internet sitesinin adresi:**

**Ticaret Unvanı:** İhlas Ev Aletleri İmalat Sanayi ve Ticaret Anonim Şirketi

**Ticaret Sicil Numarası:** 135455

### **Merkez ve Şubelere İlişkin İletişim Bilgileri:**

#### **Merkez:**

Merkez Mah. 29 Ekim Cad. İhlas Plaza No:11 B/21 34197 Yenibosna-Bahçelievler/İstanbul  
Telefon-Faks: 0212 454 20 64 / 0212 454 21 36

#### **Fabrika:**

Beylikdüzü OSB Mahallesi Mercimerler Sanayi Sitesi 7. Cad. No: 14 Beylikdüzü/İstanbul  
Telefon-Faks: 0212 875 35 62 / 0212 875 39 87

**Kurumsal e-posta:** [info@iea.com.tr](mailto:info@iea.com.tr)

**İnternet Adresi:** [www.iea.com.tr](http://www.iea.com.tr)

# YÖNETİM KURULU FAALİYET RAPORU

c) Şirket'in organizasyon, sermaye ve ortaklık yapıları ile bunlara ilişkin hesap dönemi içerisindeki değişiklikler:

Şirket'in organizasyon yapısı aşağıda yer almaktadır.

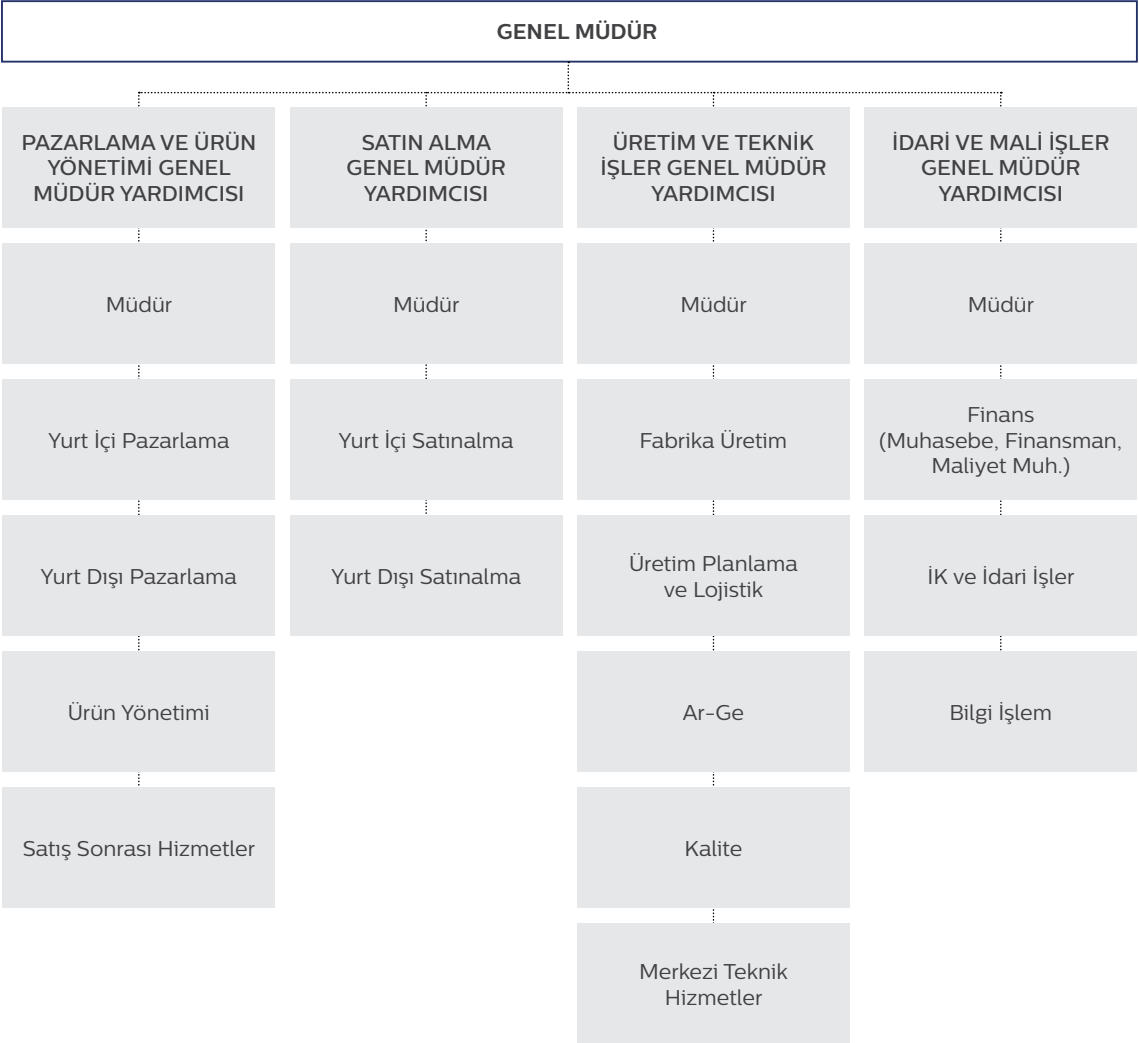

Şirket'in 31.12.2018 tarihi itibarıyla Şirket'in ortaklık yapısı aşağıdaki gibidir.

Ortaklar	Pay %	Pay Tutarı
İhlas Pazarlama A.Ş.	17,60	33.681.000
İhlas Holding A.Ş.	4,43	8.483.277
Halka Açık	77,97	149.205.724
<b>Toplam</b>	<b>100,00</b>	<b>191.370.001</b>

**ç) Varsa imtiyazlı paylara ve payların oy haklarına ilişkin açıklamalar:**

Şirket, kayıtlı sermayesi 750.000.000 TL olup, her biri 1 Kr itibarıyla kıymette 75.000.000.000 adet paya bölünmüştür. Şirket'in çıkarılmış sermayesi 191.370.001,38 TL olup her biri 1 Kr kıymette hamiline yazılı olarak 19.137.000.138 adet paya bölünmüştür.

Şirket hisseleri A ve B grubu olarak ikiye ayrılmaktadır.

Şirket sermayesinin 191.321.469,98 TL bölümü B grubu hamiline yazılı olup, 48.531,40 TL'lik kısmı da A grubu hamiline yazılı paylardan oluşmaktadır. Şirket'in yapılacak Olağan ve Olağanüstü Genel Kurul Toplantıları'nda şirket ortakları veya vekilleri sahip oldukları veya temsil ettikleri her hisse için bir oy hakkına sahiptirler. Şirket'in imtiyazlı hisselerinin (A grubu hisseler) bilanço tarihi itibarıyla dağılımı aşağıdaki gibidir:

Ortaklar	Tertip	Grup	H/N	Adet	Tutar
İhlas Pazarlama A.Ş.	I	A	Hamiline	4.049.920	40.499
İhlas Holding A.Ş.	I	A	Hamiline	803.220	8.032

Şirket Genel Kurulu; Yönetim Kurulu'nu 5 kişi olarak belirlediği takdirde Yönetim Kurulu Üyeleri'nin 3'ü, 7 kişi olarak belirlediği takdirde Yönetim Kurulu Üyeleri'nin 4'ü, 9 kişi olarak belirlendiği takdirde Yönetim Kurulu Üyeleri'nin 5'i, 11 kişi olarak belirlendiği takdirde Yönetim Kurulu Üyeleri'nin 6'sı (A) grubu pay sahiplerinin göstereceği adaylar arasından seçer. Esas sözleşme değişikliğinin imtiyazlı pay sahiplerinin haklarını ihlal etmesi durumunda, Genel Kurul kararının imtiyazlı pay sahipleri kurulunca onaylanması gerekir.

# YÖNETİM KURULU FAALİYET RAPORU

## d) Yönetim organı, üst düzey yöneticileri ve personel sayısı ile ilgili bilgiler;

Dönem içinde yönetim ve denetleme kurullarında görev alan başkan ve üyelerin, murahhas üyelerin ad ve soyadları, yetki sınırları, bu görevlerinin süreleri (başlangıç ve bitiş tarihleriyle):

Görev Aldıkları Kurul	Görevi	Adı Soyadı	Yetki Sınırları	Görev Sürelerinin Başlangıç ve Bitiş Tarihi	
Yönetim Kurulu	YK Başkanı	Sedat Kurucan	Şirketi temsil ve ilzama müştereken yetkilidir.	29.05.2018	29.05.2021
Yönetim Kurulu	YK Başkan Vekili ve Genel Müdür	Dr. Ömer Şaban Kamber	Şirketi temsil ve ilzama müştereken yetkilidir.	29.05.2018	29.05.2021
Yönetim Kurulu	YK Üyesi ve Mali İşlerden Sorumlu Murahhas Aza	Mehmet Kúsmez	Şirketi temsil ve ilzama müştereken yetkilidir.	29.05.2018	29.05.2021
Yönetim Kurulu	YK Üyesi	H. Alev Volkan	Yönetim Kurulu Üyesi	29.05.2018	29.05.2021
Yönetim Kurulu	YK Üyesi	Hüsnü Kürtiş	Bağımsız Üye	29.05.2018	29.05.2021
Yönetim Kurulu	YK Üyesi	Ziya Burcuoğlu	Bağımsız Üye	29.05.2018	29.05.2021
Yönetim Kurulu	YK Üyesi	M. Remzi Esen	Bağımsız Üye	29.05.2018	29.05.2021
Denetim Komitesi	Denetim Komitesi Başkanı	Hüsnü Kurtiş	Bağımsız Üye	29.05.2018	29.05.2021
Denetim Komitesi/ Riskin Erken Saptanması Komitesi	Denetim Komitesi Üyesi/ Riskin Erken Saptanması Komitesi Başkanı	M. Remzi Esen	Bağımsız Üye	29.05.2018	29.05.2021
Kurumsal Yönetim Komitesi	Kurumsal Yönetim Komitesi Başkanı	Ziya Burcuoğlu	Bağımsız Üye	29.05.2018	29.05.2021
Kurumsal Yönetim Komitesi/ Riskin Erken Saptanması Komitesi	Kurumsal Yönetim Komitesi Üyesi/ Riskin Erken Saptanması Komitesi Üyesi	H. Alev Volkan	Yönetim Kurulu Üyesi	29.05.2018	29.05.2021



Yönetim Kurulu Başkanı ve İcra Başkanı/Genel Müdür aynı kişi değildir.

#### Şirket'in Üst Düzey Yöneticileri:

Adı Soyadı	Görevi	Mesleki Tecrübe (Yıl)
Dr. Ömer Şaban Kamber	YK Başkan Vekili ve Genel Müdür	30
Mehmet Küsmez	YKÜ ve Mali İşlerden Sorumlu Murahhas Aza Genel Müdür Yardımcısı (Mali ve İdari İşler)	30
Bülent Kaya	Genel Müdür Yardımcısı (Tedarik)	25
Erkan Adıgüzel	Genel Müdür Yardımcısı (Üretim ve Teknik)	25
Uğur Kurt	Genel Müdür Yardımcısı (Pazarlama ve Ürün Yönetimi)	21

31.12.2018 tarihi itibarıyla grubun personel sayısı 333'dür. Grubun faaliyet giderleri içerisinde yer alan personel giderleri 7.097.205 TL olarak gerçekleşmiştir. Toplu sözleşme uygulaması yoktur.

#### e) Varsa; Şirket Genel Kurulu'nca verilen izin çerçevesinde yönetim organı üyelerinin şirketle kendisi veya başkası adına yaptığı işlemler ile rekabet yasağı kapsamındaki faaliyetler hakkında bilgiler:

Yönetim Kurulu Üyeleri'ne halen yürürlükte bulunan TTK 395. ve 396. maddeleri ile Şirket'in konusuna giren ticari muamelelerde bulunma yetkisi verilmiştir.

Yönetim Kurulu Üyeleri için şirketle işlem yapma yasağı uygulanmamakla birlikte, 31.12.2018 tarihi itibarıyla herhangi bir çıkar çatışması meydana gelmemiştir.

Yönetim kontrolünü elinde bulunduran pay sahiplerinin, Yönetim Kurulu Üyeleri'nin, idari sorumluluğu bulunan yöneticilerin ve bunların eş ve ikinci dereceye kadar kan ve sıhrî hısımlarının, ortaklık veya bağlı ortaklıkları ile çıkar çatışmasına neden olabilecek önemli bir işlem yapması ve/veya ortaklığın veya bağlı ortaklıklarının işletme konusuna giren ticari iş türünden bir işlemi kendi veya başkası hesabına yapması ya da aynı tür ticari işlemlerle uğraşan bir başka ortaklığa sorumluluğu sınırsız ortak sıfatıyla girmesi durumunda; söz konusu işlemler, Genel Kurul'da konuya ilişkin ayrıntılı bilgi verilmek üzere ayrı bir gündem maddesi olarak Genel Kurul gündemine alınır ve Genel Kurul tutanağına işlenir.

#### YÖNETİM ORGANI ÜYELERİ İLE ÜST DÜZEY YÖNETİCİLERE SAĞLANAN MALİ HAKLAR

##### a) Sağlanan huzur hakkı, ücret, prim, ikramiye, kâr payı gibi mali menfaatlerin toplam tutarları:

Yönetim Kurulu Üyeleri'ne esas sözleşme çerçevesinde, Genel Kurul tarafından Yönetim Kurulu Üyeliği görevi dolayısıyla hak ve menfaatler dışında herhangi bir ücret ödemesi yapılmamaktadır. Fakat icrada görevli olan Yönetim Kurulu Üyeleri icra görevlerinin karşılığını ayrıca ücret olarak almaktadır.

Bu kapsamda 29.05.2018 tarihinde gerçekleşen 2017 yılı Genel Kurul toplantısında Yönetim Kurulu Üyeleri'ne aylık brüt 2.000 TL huzur hakkı ve ayrıca toplantı başına brüt 250 TL ücret ödenmesi kararlaştırılmıştır.

Bağımsız Yönetim Kurulu Üyeleri'nin ücretlendirilmesinde bağımsızlık düzeylerinin korunmasına dikkat edilir. Bunlardan başka herhangi bir mali hak söz konusu değildir.

# YÖNETİM KURULU FAALİYET RAPORU

31.12.2018 tarihi itibarıyla grubun üst düzey yöneticilere 657.790 TL ve Yönetim Kurulu Üyeleri'ne toplam 973.963 TL brüt ücret olmak üzere, toplam 1.631.752 TL ödenmiştir.

Şirket'in 29.05.2018 tarihinde yapılan Genel Kurul toplantısında Bağımsız Yönetim Kurulu Üyeleri'nden, Salman Çiftçi ve A. Murat Memioğlu'nun görevleri sona ermiş olup, Hüsnü Kurtiş ve Ziya Burcuoğlu seçilmiştir.

**b) Verilen ödenekler, yolculuk, konaklama ve temsil giderleri ile aynı ve nakdi imkânlar, sigortalar ve benzeri teminatların toplam tutarlarına ilişkin bilgiler:**

Bulunmamaktadır.

**ŞİRKET'İN ARAŞTIRMA VE GELİŞTİRME ÇALIŞMALARI**

31.12.2018 tarihi itibarıyla grup Araştırma ve Geliştirme faaliyetlerine düzenli olarak devam etmekte olup, dönem içerisinde toplam 2.637.195 TL araştırma geliştirme gideri gerçekleştirilmiştir.

Şirket'in Ar-Ge Merkezi, T.C. Bilim, Sanayi ve Teknoloji Bakanlığı tarafından 14.04.2017 tarihinde onaylanmıştır. Bu merkezde, daha düşük maliyetle, daha kaliteli, yenilikçi ve teknolojik ürünlerin tasarımını gerçekleştirilmektedir.

**ŞİRKET FAALİYETLERİ VE FAALİYETLERE İLİŞKİN ÖNEMLİ GELİŞMELER**

**a) Şirket'in ilgili hesap döneminde yapmış olduğu yatırımlara ilişkin bilgiler:-**

**b) Şirket'in iç kontrol sistemi ve iç denetim faaliyetleri hakkında bilgiler ve yönetim organının bu konudaki görüşü:**

Şirketimizde iç kontrol, organizasyonun planı ile işletmenin varlıklarını korumak, muhasebe bilgilerinin doğruluğunu, güvenilirliğini araştırmak, faaliyetlerin verimliliğini artırmak, önceden saptanmış yönetim politikalarına bağlılığı özendirme amacıyla kabul edilen ve uygulamaya konulan tüm önlem ve yöntemleri içermektedir.

Şirketimizin hedeflerinin gerçekleştirilmesine katkı sağlayan ve temel bir yönetim fonksiyonu olarak kabul edilen, yürütülen tüm idari faaliyet, iş, işlem ve süreçlerin tabiatında ve bizzat içerisinde bulunan ve tüm kontrol aktivitelerini içeren iç kontrol sisteminin daha verimli, sistematik bir yapıya kavuşturulması için İç Denetim tarafından, İç Denetim faaliyeti kapsamında kontrol noktaları sürekli olarak gözden geçirilmektedir. İç Denetim Biriminde Mehmet Ercan Akgün görev yapmaktadır. İç denetim, Şirketimizin çalışmalarına değer katmak ve geliştirmek için kaynakların ekonomik, etkili ve verimli olarak yönetilip yönetilmediğini değerlendirmek ve rehberlik yapmak amacıyla yapılan bağımsız, nesnel güvence sağlamaya yarayan bir danışmanlık faaliyetidir. Şirketimizde bu faaliyetler, idarelerin yönetim ve kontrol yapıları ile malî işlemlerinin risk yönetimi, yönetim ve kontrol süreçlerinin etkinliğini değerlendirmek ve geliştirmek yönünde sistematik, sürekli ve disiplinli bir yaklaşımla ve genel kabul görmüş standartlara uygun olarak gerçekleştirilir.

İç denetimin tanımından anlaşılacağı üzere, fonksiyonlarından birincisinin makul güvence sağlama ve ikincisinin danışmanlık hizmeti verme olduğunu söyleyebiliriz.

**Güvence verme fonksiyonu:** Kurum içerisinde etkin bir iç kontrol sisteminin var olduğuna, kurumun iç kontrol sistemi ve işlem süreçlerinin etkin bir şekilde işlediğine, üretilen bilgilerin doğruluğuna ve tamlığına, varlıkların korunduğuna, yolsuzluk ve usulsüzlüklerin önlenmesine, faaliyetlerin etkili, ekonomik, verimli ve mevzuata uygun bir şekilde gerçekleştirildiğine dair gerek kurum içine ve gerekse kurum dışına yeterli güvenin verilmesidir.

**Danışmanlık fonksiyonu:** İdarenin hedeflerini gerçekleştirmeye yönelik faaliyetlerinin ve işlem süreçlerinin sistemli ve düzenli bir biçimde değerlendirilmesi ve geliştirilmesine yönelik önerilerde bulunulmasıdır.

Bu Çerçeve Şirket'in İç Kontrol Sistemi üç aylık dönemlerde İç Denetçi tarafından hazırlanmış olan denetim soru formları ile test edilmektedir.

Denetim soru formları; Kasa, Banka, Alınan ve Verilen Çekler, Satışlar, Alacaklar ve Alacak Senetleri, Satın Alma, Stoklar, Maddi Duran Varlıklar, Yatırımlar ve İlgili Gelirler, Borçlar ve Borç Senetleri, Ücret Sistemi, Öz Sermaye ana başlıklar altında İç Kontrol Sisteminin tamamını kapsayacak şekilde İç Denetçi tarafından hazırlanmaktadır. Hazırlanan soru formlarıyla Şirketimizin faaliyetlerinin şirket amaç ve politikalarına, programlara, stratejik planlara, performans programlarına ve mevzuata uygun olarak planlanmasını ve yürütülmesini; kaynakların etkili, ekonomik ve verimli kullanılmasını, bilgilerin güvenilirliğini, bütünlüğünü ve zamanında elde edilebilirliğinin sağlanmasını hedeflemektedir.

Gerçekleştirilen çalışmalar sonunda elde edilen sonuçlar ise İç Denetim Formları ile Denetim Komitesi Başkanlığına ilgili dönemlerde rapor edilmektedir.

#### Yönetim Organı Görüşü:-

#### c) Şirket'in doğrudan veya dolaylı iştirakleri ve pay oranlarına ilişkin bilgiler;

Şirket'in 31.12.2018 tarihi itibarıyla iştirakleri;

Unvanı	Faaliyeti	Çıkarılmış Sermayesi	Sermayedeki Payı (TL)	Payı (%)	İlişki
Detes Enerji Üretim A.Ş.	Enerji Üretimi	6.500.000	6.490.000	99,84	Bağlı Ortaklık
Şifa Yemek ve Gıda Üretim Tesisleri Ticaret A.Ş.	Yemek Üretimi	860.000	860.000	100	Bağlı Ortaklık
KPT Lojistik Taşımacılık Turizm Reklam Pazarlama İç ve Dış Ticaret A.Ş.	Lojistik	1.200.000	1.200.000	100	Bağlı Ortaklık
İhlas Gayrimenkul Proje Geliştirme ve Ticaret A.Ş.	Gayrimenkul Proje Geliştirme ve Ticaret	140.000.000	17.088.557	10,57	İştirak
İhlas Gazetecilik A.Ş.	Basın Yayın	120.000.000	1.237.553	1,03	Bağlı Menkul Kıymet
İhlas Madencilik Enerji ve Ticaret A.Ş.	Madencilik	7.700.000	48.500	0,63	Bağlı Menkul Kıymet

**c) Şirket'in iktisap ettiği kendi paylarına ilişkin bilgiler:** Bulunmamaktadır.

#### d) Hesap dönemi içerisinde yapılan özel denetime ve kamu denetimine ilişkin açıklama:

Şirketimiz halka açık olduğundan yılda iki kez (Haziran ve Aralık dönemlerinde) bağımsız denetime tabi olmaktadır. Kamu denetimi yapılmamıştır.

# YÖNETİM KURULU FAALİYET RAPORU

## e) Şirket aleyhine açılan ve Şirket'in mali durumunu ve faaliyetlerini etkileyebilecek nitelikteki davalar ve olası sonuçları hakkında bilgiler:

31.12.2018 tarihi itibarıyla Şirket ile ilgili özet dava ve icra bilgileri aşağıdaki gibidir:

	Adet	Tutar
Grup tarafından açılmış ve devam eden davalar	4	350.003
Grup tarafından yürütülen icra takipleri	2	330.518
Grup aleyhine açılmış, devam eden davalar	12	162.900

## f) Mevzuat hükümlerine aykırı uygulamalar nedeniyle şirket ve yönetim organı üyeleri hakkında uygulanan idari veya adli yaptırımlara ilişkin açıklamalar:

01.01.2018-31.12.2018 döneminde mevzuat hükümlerine aykırı uygulamalar nedeniyle şirket ve yönetim organı üyeleri hakkında uygulanan idari veya adli yaptırım yoktur.

## g) Geçmiş dönemlerde belirlenen hedeflere ulaşıp ulaşılamadığı, Genel Kurul kararlarının yerine getirilip getirilmediği, hedeflere ulaşılamamışsa veya kararlar yerine getirilmemişse gerekçelerine ilişkin bilgiler ve değerlendirmeler:

Şirket belirlemiş olduğu hedeflere ulaşmış olup Genel Kurul kararları yerine getirilmiştir.

## ğ) Yıl içerisinde olağanüstü Genel Kurul toplantısı yapılmışsa, toplantının tarihi, toplantıda alınan kararlar ve buna ilişkin işlemler de dâhil olmak üzere olağanüstü Genel Kurul'a ait belgeler:

01.01.2018-31.12.2018 döneminde bulunmamaktadır.

## h) Şirket'in yıl içinde yapmış olduğu bağış ve yardımlar ile sosyal sorumluluk projeleri çerçevesinde yapılan harcamalara ilişkin bilgiler:

01.01.2018-31.12.2018 döneminde bağış yapmamıştır.

## ı) Şirketler topluluğuna bağlı bir şirketse; hâkim şirketle, hâkim şirkete bağlı bir şirketle, hâkim şirketin yönlendirmesiyle onun ya da ona bağlı bir şirketin yararına yaptığı hukuki işlemler ve geçmiş faaliyet yılında hâkim şirketin ya da ona bağlı bir şirketin yararına alınan veya alınmasından kaçınılan tüm diğer önlemler:

Şirket'in geçmiş faaliyet yılında hâkim şirketin yönlendirmesiyle onun ya da ona bağlı bir şirketin yararına yapılan herhangi bir hukuki işlem bulunmamaktadır.

Geçmiş faaliyet yılında hâkim şirketin ya da ona bağlı bir şirketin yararına alınan veya alınmasından kaçınılan herhangi bir önlem bulunmamaktadır.

## i) Şirketler topluluğuna bağlı bir şirketse; (1) bendinde bahsedilen hukuki işlemin yapıldığı veya önlemin alındığı veyahut alınmasından kaçınıldığı anda kendilerince bilinen hal ve şartlara göre, her bir hukuki işlemde uygun bir karşı edim sağlanıp sağlanmadığı ve alınan veya alınmasından kaçınılan önlemin şirkete zarara uğratıp uğratmadığı, şirket zarara uğramışsa bunun denkleştirilip denkleştirilmediği:

Şirket'in geçmiş faaliyet yılında hâkim şirketin yönlendirmesiyle onun ya da ona bağlı bir şirketin yararına yapılan herhangi bir hukuki işlem ve önlem bulunmadığı için bu işlemler neticesinde meydana gelen edimler ve karşı edimler, önlemlerde, önlemin sebebi ve şirket yönünden yarar ve zararları da söz konusu değildir.

Şirket geçmiş faaliyet yılında hâkim ve bağlı şirketlerle yapılan işlemlerden dolayı herhangi bir zarara uğramamıştır.

## FİNANSAL DURUMU

### a) Finansal duruma ve faaliyet sonuçlarına ilişkin yönetim organının analizi ve değerlendirmesi, planlanan faaliyetlerin gerçekleşme derecesi, belirlenen stratejik hedefler karşısında Şirket'in durumu:

Grubun 31.12.2018 tarihi itibarıyla 6.828.981 TL dönem kârı mevcuttur.

Sık aralıklarla ve periyodik olarak yapılan yönetim toplantılarında Şirket'in durumu gözden geçirilmekte, değişen koşullara uygun yeni hedefler ve stratejiler geliştirilmektedir.

### b) Geçmiş yıllarla karşılaştırmalı olarak Şirket'in yıl içindeki satışları, verimliliği, gelir oluşturma kapasitesi, kârlılığı ve borç/öz kaynak oranı ile şirket faaliyetlerinin sonuçları hakkında fikir verecek diğer hususlara ilişkin bilgiler ve ileriye dönük beklentiler:

Özet Bilanço	31.12.2018	31.12.2017
Dönen Varlıklar	199.475.834	183.114.530
Duran Varlıklar	73.400.874	76.886.902
Toplam Varlıklar	272.876.708	260.001.432
Kısa Vadeli Yükümlülükler	68.284.230	59.819.266
Uzun Vadeli Yükümlülükler	13.597.169	15.843.657
Toplam Yükümlülükler	81.881.399	75.662.923
Özkaynaklar	190.995.309	184.338.509
<b>Rasyolar</b>		
Cari Oran	2,92	3,06
Asit Test Oranı	1,86	2,13
Kaldıraç Oranı	0,30	0,29

Özet Gelir Tablosu	31.12.2018	31.12.2017
Satış Gelirleri	192.846.617	140.952.805
Esas Faaliyet Kâr/ (Zararı)	3.285.041	2.086.455
Dönem Kâr/(Zararı)	6.828.981	-1.677.388
<b>Rasyolar</b>		
Aktif Kârlılık Oranı	2,50	-
Özvarlık Kârlılığı	3,58	-
Net Kâr Marjı	3,54	-
Faaliyet Kâr Marjı	1,70	1,48

# YÖNETİM KURULU FAALİYET RAPORU

**ç) Şirket'in sermayesinin karşılıksız kalıp kalmadığına veya borca batık olup olmadığına ilişkin tespit ve yönetim organı değerlendirmeleri:**

	31.12.2018	31.12.2017
<b>Özkaynaklar</b>	<b>190.995.309</b>	<b>184.338.509</b>
<b>Ana Ortaklığa Ait Özkaynaklar</b>	<b>190.995.309</b>	<b>184.338.509</b>
Ödenmiş Sermaye	191.370.001	191.370.001
Ortak Kontrolde Tabi Teşebbüs veya İşletmeleri İçeren Birleşmelerin Etkisi	-17.317.943	-17.317.943
Paylara İlişkin Primler/İskontolar	6.534.581	6.534.581
Kâr veya Zararda Yeniden Sınıflandırılmayacak Birikmiş Diğer Kapsamlı Gelirler veya Giderler	-97.058	-499.523
Tanımlanmış Fayda Planları Yeniden Ölçüm Kazançları/ Kayıpları	-126.143	-593.903
Özkaynak Yöntemi ile Değerlenen Yatırımların Diğer Kapsamlı Gelirinden Kâr veya Zararda Sınıflandırılmayacak Paylar	29.085	94.380
Kâr veya Zararda Yeniden Sınıflandırılacak Birikmiş Diğer Kapsamlı Gelirler veya Giderler	-548.641	144.389
Yeniden Değerleme ve Sınıflandırma Kazanç/Kayıpları	-548.641	144.389
Kârdan Ayrılan Kısıtlanmış Yedekler	2.800.833	2.582.146
Geçmiş Yıllar Kârları/Zararları	1.424.555	3.202.246
Net Dönem Kârı/Zararı	6.828.981	-1.677.388
Kontrol Gücü Olmayan Paylar	-	-

Şirket'in 31.12.2018 tarihi itibarıyla mali tablolarında yer alan öz kaynaklar grubu hesap kalemlerinin incelenmesi sonucunda Şirket'in sermayesi karşılıksız kalmamış olup, borca bataklık durumu yoktur.

**ç) Varsa Şirket'in finansal yapısını iyileştirmek için alınması düşünülen önlemler:**

İşletmenin kısa vadeli finansal borçlarının, ekonomik koşullar dâhilinde uzun vadeli hale getirilerek, daha da iyileştirilmesi planlanmaktadır.

**d) Kâr payı dağıtım politikasına ilişkin bilgiler ve kâr dağıtımı yapılmayacaksa gerekçesi ile dağıtılmayan kârın nasıl kullanılacağına ilişkin öneri:**

6362 Sayılı Sermaye Piyasası Kanununun 19 ve 20. maddeleri ve bu maddelere istinaden Sermaye Piyasası Kurulu tarafından çıkarılmış bulunan 23.01.2014 tarih II-19.1 sayılı Kâr Payı Tebliği, Kâr Payı Rehberi ve Şirket Esas Sözleşmesinin ilgili hükümleri çerçevesinde yenilenen, İhlas Ev Aletleri İmal. San. ve Tic. A.Ş.'nin 2013 ve izleyen yıllara ilişkin Kâr Dağıtım Politikası 28.03.2014 tarihinde yapılan Olağan Genel Kurul toplantısında ortaklar tarafından onaylanmıştır.

## **KÂR DAĞITIM POLİTİKASI**

a) Şirketimizin, büyüme trendi, kârlılık durumu, stratejik hedefleri, yatırım projeleri ve çalışma sermayesinin gerektirdiği fon ihtiyaçları da dikkate alınarak Türk Ticaret Kanunu, Vergi Usul Kanunu, Sermaye Piyasası Kanunu, Sermaye Piyasası Kurulu ilke kararları ve benzeri mevzuat ile şirket esas sözleşmesinin ilgili hükümleri çerçevesinde kâr dağıtım oranını Yönetim Kurulu tarafından tespit edilir ve Genel Kurul'un görüşüne sunulur.

b) Şirket yasa hükmü ile ayrılması gereken yedek akçeler ayrılmadıkça, esas sözleşmede pay sahipleri için belirlenen kâr payı ayrılmadıkça başka yedek akçe ayrılmasına, ertesi yıla kâr aktarılmasına ve Yönetim Kurulu üyelerine ve ortaklık çalışanlarına, kârdan pay dağıtılmasına karar verilemeyeceği gibi belirlenen kâr payı ödenmedikçe bu kişilere kârdan pay dağıtılamaz.

c) Kâr dağıtım kararı verildiği takdirde, dağıtımın nakden ve/veya bedelsiz hisse senedi olarak dağıtılması hususu Şirket Yönetim Kurulu'nca karara bağlanır ve Genel Kurul'un görüşüne sunulur. Kâr payının nakden dağıtılması kararı verildiği takdirde, dağıtımına karar verilen Genel Kurul toplantısında karara bağlanmak şartıyla eşit veya farklı tutarlı taksitlerle ödenebilir. Taksit sayısı Genel Kurul tarafından veya Genel Kurul tarafından açıkça yetkilendirilmesi şartıyla Yönetim Kurulu tarafından belirlenir.

d) Kâr payı ödemeleri ilgili ödemesi süresi Yönetim Kurulu tarafından Genel Kurul'un görüşüne sunulur. Yasal düzenlemeler ve Şirket esas sözleşmesinin ilgili hükmü dikkate alınarak kanuni süreler içerisinde Yönetim Kurulu'nun teklif ve Ortaklar Genel Kurulu'nun tasvibini müteakip yine Genel Kurul'un tespit ettiği tarihte ortaklara dağıtılacaktır.

e) Yönetim Kurulu, Genel Kurul tarafından yetkilendirilmiş olmak ve Sermaye Piyasası mevzuatına uymak şartı ile ilgili yıl ile sınırlı kalmak üzere temettü avansı dağıtabilir. Genel Kurul tarafından Yönetim Kurulu'na verilen temettü avansı dağıtılması yetkisi, bu yetkinin verildiği yıl ile sınırlıdır. Bir önceki yılın temettü avansları tamamen mahsup edilmediği sürece, ek bir temettü avansı verilmesine ve temettü dağıtılmasına karar verilemez.

## **KÂR'IN TESPİT VE DAĞITIMI: (17 Nisan 2013 Tarihli 8302 Sayılı T.T.S.G.)**

### **Madde 29:**

#### **A- Temettü**

Şirket'in kân, Türk Ticaret Kanunu, Sermaye Piyasası Mevzuatı ve genel kabul gören muhasebe ilkelerine göre tespit edilir. Şirket'in genel giderleri ile muhtelif amortisman gibi, Şirketçe ödenmesi ve ayrılması zaruri olan meblağlar ile Şirket tüzel kişiliği tarafından ödenmesi zorunlu vergiler hesap senesi sonunda tespit olunan gelirlerden düşüldükten sonra geriye kalan ve yıllık bilançoda gözükten meblağdır. Bu tutardan varsa geçmiş yıl zararlarının düşülmesi sonucu ulaşılan tutar sırası ile aşağıdaki gibi tevzi edilir.

Genel Kanuni Yedek Akçe:

a. Ödenmiş sermayenin beşte birini buluncaya kadar safi kârın yüzde beşi (%5) nispetinde kanuni yedek akçe ayrılır.

#### **Birinci Temettü:**

b) Kalandan, varsa yıl içinde yapılan bağış tutarının ilavesi ile bulunacak meblağ üzerinden, Türk Ticaret Kanunu ve Sermaye Piyasası Mevzuatına uygun olarak birinci temettü ayrılır.

# YÖNETİM KURULU FAALİYET RAPORU

c) Yukarıdaki indirimler yapıldıktan sonra, Genel Kurul, kâr payının, Yönetim Kurulu Üyeleri ile memur, müstahdem ve işçilere, çeşitli amaçlarla kurulmuş vakıflara ve benzer nitelikteki kişi ve kurumlara dağıtılmasına karar verme hakkına sahiptir.

## İkinci Temettü:

d) Net dönem kârından, (a), (b) ve (c) bentlerinde belirtilen meblağlar düştükten sonra kalan kısmı, Genel Kurul, kısmen veya tamamen ikinci temettü payı olarak dağıtmaya veya Türk Ticaret Kanunu'nun 521 inci maddesi uyarınca kendi isteği ile ayırdığı yedek akçe olarak ayırmaya yetkilidir.

Genel Kanuni Yedek Akçe:

e) Pay sahipleriyle kâra iştirak eden diğer kimselere dağıtılması kararlaştırılmış olan kısımdan, %5 oranında kâr payı düşüldükten sonra bulunan tutarın onda biri, TTK 519'uncu maddesinin 2'nci fıkrası uyarınca genel kanuni yedek akçeye eklenir.

f) Yasa hükmü ile ayrılması gereken yedek akçeler ayrılmadıkça, Esas Sözleşmede pay sahipleri için belirlenen kâr payı ayrılmadıkça başka yedek akçe ayrılmasına, ertesi yıla kâr aktarılmasına ve Yönetim Kurulu Üyeleri'ne ve ortaklık çalışanlarına, kârdan pay dağıtılmasına karar verilemeyeceği gibi belirlenen kâr payı ödenmedikçe bu kişilere kârdan pay dağıtılamaz.

g) Temettü dağıtım tarihi itibarıyla mevcut payların tümüne bunların ihraç ve iktisap tarihleri dikkate alınmaksızın eşit olarak dağıtılır.

h) Dağıtılmasına karar verilen kârın dağıtım şekli ve zamanı, Yönetim Kurulu'nun bu konudaki teklifi üzerine Genel Kurul'ca kararlaştırılır. Sermaye Piyasası Mevzuatı hükümlerine uyulur.

Bu esas sözleşme hükümlerine göre Genel Kurul tarafından verilen kâr dağıtım kararı geri alınamaz.

## B. Temettü Avansı

Yönetim Kurulu, Genel Kurul tarafından yetkilendirilmiş olmak ve Sermaye Piyasası mevzuatına uymak şartı ile ilgili yıl ile sınırlı kalmak üzere temettü avansı dağıtabilir. Genel Kurul tarafından Yönetim Kurulu'na verilen temettü avansı dağıtılması yetkisi, bu yetkinin verildiği yıl ile sınırlıdır. Bir önceki yılın temettü avansları tamamen mahsup edilmediği sürece, ek bir temettü avansı verilmesine ve temettü dağıtılmasına karar verilemez.

**KÂRIN DAĞITIM TARİHİ:** ( 21 Ağustos 1997 Tarihli 4359 Sayılı T.T.S.G.)

## Madde 30:

Şirket ortaklarına kârın hangi tarihte ve ne şekilde verileceği Yönetim Kurulu'nu teklifi üzerine Genel Kurul tarafından kararlaştırılır. Kârın ortaklara dağıtılmasında Sermaye Piyasası Mevzuatı Hükümleri'ne uyulur.

## Yönetim Kurulu'nun Kâr Payı Dağıtımına İlişkin Teklifi

Şirketimizin 2017 yılı faaliyetleri sonucunda,

Sermaye Piyasası Kurulu'nun Seri: II-14.1 "Sermaye Piyasasında Finansal Raporlamaya İlişkin Esaslar Tebliği" hükümleri gereğince, Kamu Gözetimi Muhasebe ve Denetim Standartları Kurumu (KGGK) tarafından yayımlanmış TMS/TFRS hükümlerine göre düzenlenmiş bilançosunda 860.602 TL net dönem zararı, V.U.K. hükümlerine göre düzenlenmiş yasal kayıtlarda ise 2.133.814 TL net dönem kârı bulunmaktadır.



Mevzuat, esas sözleşme ve kâr dağıtım politikası çerçevesinde, yasal kayıtlara göre oluşan 2.133.814 TL net dönem kârından 127.748 TL geçmiş yıllara ait zararın mahsup edilmesine ve 100.303 TL genel kanuni yedek akçe ayrıldıktan sonra, kalan tutarın olağanüstü yedeklere alınarak, 2017 yılı sonuçları ile ilgili kâr dağıtımını yapılmamasına ilişkin Yönetim Kurulu kararı Genel Kurul tarafından onaylanmıştır.

29.05.2018 tarihinde yapılan 2017 yılı Olağan Genel Kurulu'nda; Türk Ticaret Kanunu'nun 395 ve 396. maddeleri gereğince Yönetim Kurulu Üyeleri'ne de söz konusu maddede yer alan hususlarda iş ve işlem yapabilmeleri için izin verilmiştir.

Yönetim hâkimiyetini elinde bulunduran pay sahipleri, Yönetim Kurulu Üyeleri, üst düzey yöneticiler ve bunların eş ve ikinci dereceye kadar kan ve sıhrî yakınları, şirket veya bağlı ortaklıklar ile çıkar çatışmasına neden olabilecek nitelikte işlem yapmamıştır.

## **RİSKLER VE YÖNETİM ORGANININ DEĞERLENDİRMESİ**

### **a) Varsa Şirket'in öngörülen risklere karşı uygulayacağı risk yönetim politikasına ilişkin bilgiler:**

#### **Finansman Kaynakları**

İhtiyaç duyulan finansal kaynaklar şirket öz sermayesi ve yabancı kaynaklarla sağlanmaktadır. Şirket sermayesinin maliyeti ve vergisel yükümlülükleri nedeniyle daha kârlı olduğu durumlarda şirket yabancı kaynağa müracaat eder. Yabancı kaynaklar çok çeşitli şekillerde sağlanmakta olup bunlardan bir kaç; Banka kredisi, Leasing, Faktoring ve Halka Arz'dır.

#### **Sermaye risk yönetimi**

Şirket, sermaye yönetiminde, bir yandan faaliyetlerinin sürekliliğini sağlamaya çalışırken, diğer yandan borç ve özkaynak dengesini verimli bir şekilde sağlayarak kârını ve piyasa değerini artırmayı hedeflemektedir. Şirket'in sermaye maliyeti ile birlikte her bir sermaye sınıfıyla ilişkilendirilen riskler Şirket'in üst yönetimi tarafından değerlendirilir. Bu incelemeler sırasında üst yönetim sermaye maliyeti ile birlikte her bir sermaye sınıfıyla ilişkilendirilebilen riskleri değerlendirir ve Yönetim Kurulu'nun kararına bağlı olanları Yönetim Kurulu'nun değerlendirmesine sunar. Şirket, üst yönetim ve Yönetim Kurulu'nun değerlendirmelerine dayanarak sermaye çeşitlendirmesini yeni borç edinilmesi, mevcut olan borcun geri ödenmesi ve/veya sermaye artışına gidilmesi yolu ile optimal duruma getirmektedir. Şirket'in genel stratejisi, önceki döneme göre bir farklılık göstermemektedir.

#### **Piyasa riski**

Faaliyetleri nedeniyle Şirket, döviz kurundaki ve faiz oranındaki değişiklikler ile ilgili finansal risklere maruz kalmaktadır. Gelirlerin ve giderlerin döviz cinslerine göre dağılımı ile borçların döviz cinslerine göre ve değişken ve sabit faiz oranlı olarak dağılımları şirket yönetimi tarafından takip edilmektedir.

#### **Kur riski yönetimi**

Şirket'in gelir ve giderleri arasında kur riski açısından doğal bir denge bulunmakta olup ileriye yönelik tahminler ve piyasa şartları dikkate alınarak bu denge korunmaya çalışılmaktadır.

#### **Faiz oranı riski yönetimi**

Şirket piyasa faiz oranları üzerinden rekabetçi bir ortamda borçlanmaktadır.

# YÖNETİM KURULU FAALİYET RAPORU

## **Kredi ve tahsilat riski yönetimi**

Şirket'in kredi ve tahsilat riski temel olarak ticari alacaklarına ilişkindir. Bilançoda gösterilen tutar Şirket yönetiminin önceki tecrübelerine ve cari ekonomik şartlara bağlı olarak tahmin ettiği şüpheli alacaklar düşüldükten sonraki net tutardan oluşmaktadır. Şirket'in kredi riski çok sayıda müşteriyle çalışıldığından dolayı dağılmış durumdadır ve önemli bir kredi risk yoğunlaşması yoktur. Ayrıca Şirket, ticari alacakları ile ilişkili olarak teminat temini yolu ile etkin risk yönetimi yapmaktadır.

## **Likidite riski yönetimi**

Şirket, tahmini ve fiili nakit akımlarını düzenli olarak takip ederek ve finansal varlıkların ve yükümlülüklerin vadelerinin eşleştirilmesi yoluyla yeterli fonların ve borçlanma rezervinin devamını sağlayarak, likidite riskini yönetir.

## **Finansal Riskten Korunma Muhasebesi**

Finansal riskten korunma amacına dönük işletmenin kur riskini yönetme dışında herhangi bir işlemi bulunmamaktadır. Grup, türev ürünleri alım-satımı işlemi ile döviz ve/veya faiz oranı (sabit ve değişken) riskinden korunmak amacıyla swap işlemi yapmamaktadır.

## **b) Oluşturulmuşsa riskin erken saptanması ve yönetimi komitesinin çalışmalarına ve raporlarına ilişkin bilgiler:**

Riskin Erken Saptanması Komitesinde, M. Remzi Esen komite başkanı, H. Alev Volkan üye olarak görev yapmaktadır.

## **Risk Yönetimi ile ilgili olarak yürütülen faaliyetler;**

Riskin Erken Saptanması ve Yönetimi Komitesi 31.12.2018 faaliyet döneminde 6 toplantı yapmış olup, sektörle alakalı riskleri ve alınabilecek tedbirleri değerlendirmiş, alınan kararları Yönetim Kurulu'na bildirmiştir.

## **c) Satışlar, verimlilik, gelir yaratma kapasitesi, kârlılık, borç/öz kaynak oranı ve benzeri konularda ileriye dönük riskler:**

Geçmiş faaliyet dönemlerinde tek başına ya da yukarıda belirtilen risklerle birlikte Şirketimizin varlığını tehdit edecek nitelikte bir risk ile karşılaşmamıştır. Böyle bir riskin varlığı tahmin edilemez olsa bile istisnai risklerin ortaya çıkması halinde, böyle bir riskin üretim miktarımız ve kârımız üzerinde bir etkisi olabilir. Tüm bunlara rağmen Şirketimizin varlığını tehdit edecek nitelikte bir riski belirlemiş durumda değiliz.

## **Diğer Hususlar**

**1) Faaliyet döneminin sona ermesinden sonra şirkette meydana gelen ve ortakların, alacaklıların ve diğer ilgili kişi ve kuruluşların haklarını etkileyebilecek nitelikteki özel önem taşıyan olaylara ilişkin açıklamalar:** Bulunmamaktadır.

## **2) Diğer önemli bilgiler;**

**a) Dönem içinde esas sözleşmede yapılan değişiklikler ve nedenleri:** Bulunmamaktadır.

**b) İşletmenin faaliyet gösterdiği sektör ve bu sektör içerisindeki yeri hakkında bilgi, işletmenin üretim birimlerinin nitelikleri, satış miktar ve fiyatlarına ilişkin genel açıklamalar, satış koşulları ve bunlarda yıl içinde görülen gelişmeler, verimlilik oranları ve geçmiş yıllara göre bunlardaki önemli değişikliklerin nedenleri:**

### **İhlas Ev Aletleri Hakkında**

İhlas Ev Aletleri İmalat Sanayi ve Ticaret A.Ş. (IHEVA), kuruluşundan bugüne insan sağlığı ve temel ihtiyaçlarını esas alan, ev hayatını kolaylaştıran pek çok küçük ev aletlerini yaygın ve etkili bir biçimde tüketici ile buluşturmuştur. Şirket güçlü teknik kadrosu ile Beylikdüzü Organize Sanayi Bölgesi'nde 12.900 m2 kapalı alana sahip tesiste, temizlik robotu fabrikası, su arıtma fabrikası, şofben fabrikası, halı yıkama fabrikası, enjeksiyon üretim tesisleri, karbon dolun tesisleri ve filtre üretim tesisleri olmak üzere üretim faaliyetlerini yedi birimde sürdürmektedir.

### **Aura Markasıyla Özdeşleşmiş Ürün Yelpazesi**

IHEVA'nın başlıca ürünleri arasında temizlik robotu, "reverse osmosis" su arıtma sistemleri, banyo şofbeni, halı yıkama makinesi, ıslak ve kuru süpürme makinesi ile çay seti yer almaktadır.

IHEVA ürünlerini Aura, Aura Cleanmax, Aura Roboclean, Aura Cebilon, Aura QVac, Aura Livac, Aura Wdry markaları ile müşterilerinin beğenisine sunmaktadır.

IHEVA'nın yurt içinde tüm ürünleri, distribütör firma İhlas Pazarlama A.Ş. tarafından koşulsuz müşteri memnuniyetini önde tutan yaygın bayi ağı ve satış kanallarıyla müşterilerimize sunulmaktadır.

IHEVA üretmekte olduğu ürünlerin ulusal ve uluslararası kalite standartlarına uyumu konusunda gerekli çalışmaları tamamlamış ve TSE, SGS, TÜV, NMI, NSF, UL vb. belgeleriyle bu uyumu tescillemiştir. Ürünlerin sağlık, güvenlik, çevre ve tüketiciyi korumayı amaçlayan CE markalama çalışmalarına uzun süre önce başlamış olup, üretimini bu standartlar doğrultusunda devam ettirmektedir.

### **Yenilikçi Ürün Portföyü**

Ürün yelpazesi içinde ciro büyüklüğü açısından lokomotif ürün olarak yer alan ve 1996 yılında üretimine başlanan Aura Cleanmax Temizlik Robotu gibi, Aura Cebilon Reverse Osmosis Su Arıtma Sistemi de piyasada lider bir konuma sahiptir. Keza elektrikli ani ısıtıcı sektörünün lideri Aura markası ile pazarda yer alan, milyonlarca evde kullanılan Banyo Şofbeni de pazar lideridir.

Sektöründe hep ilkleri gerçekleştiren IHEVA yine, Aura Cebilon Reverse Osmosis Su Arıtma Sisteminin kalitesini, 3 yılı bulan çok titiz bir çalışma neticesinde NSF (NATIONAL SANITATION FOUNDATION) sertifikası ile tescillemiştir. NSF, 55 yıl önce kurulan, bir dizi ev ve endüstriyel ürün için standartlar belirleyen, bağımsız, kâr amacı gütmeyen bir ürün test etme ve sertifikalandırma kuruluşudur. Dünya Sağlık Örgütü (WHO) tarafından İçme Suyu Güvenliği ve Arıtımı için bir İşbirliği Merkezi olarak tanımlanmıştır. Yine su arıtma alanındaki yetkinliğini ve güvenilirliğini pekiştirmek üzere su arıtma endüstrisinde hizmet veren firmaları temsil eden Amerika merkezli Water Quality Association kuruluşuna üye olunmuştur. Water Quality ürün testleri, eğitim ve bilgi kaynağı sağlama konularında uluslararası bir otoritedir.

### **63 Ülkeye Yönelik Satış-Pazarlama Faaliyeti**

İhlas Ev Aletleri ürünleri; Türkiye Cumhuriyetler ağırlıklı olmak üzere, Avrupa, Amerika, Afrika ve Uzak Doğu ülkelerinde pazarlama faaliyetleri yapmaktadır. 2018 yılında yurt dışı satışların %49'u Türk Cumhuriyetler, %29'u Avrupa, %10'u Orta Doğu, %5'i Uzak Doğu, %7'si ise Amerika ve Afrika ülkelerine gerçekleşmiştir. İhlas Ev Aletleri, 2018 yılında da uluslararası prestijli fuarlara ve potansiyel olarak belirlenen ülkelerde düzenlenen genel ticaret fuarlarına katılmaya devam etmiştir. Dünyanın 63 ülkesinde tüketicilerine ulaşan Aura Roboclean Temizlik Robotu distribütörleri, Eylül 2018'de İstanbul'da bir araya gelmiştir.

# YÖNETİM KURULU FAALİYET RAPORU

## Toplam Kalite Yönetimi Yaklaşımı

IHEVA 2005 yılından beri uygulamalı olarak oluşturulan TQM (Total Quality Management) sistemi, bütün şirket fonksiyonlarını içerecek şekilde yaygınlaştırılmış ve 2012 yılında uluslararası sertifikasyon kuruluşu tarafından ISO 9001:2008 kapsamında belgelendirilmiştir. 2018 yılında ise uluslararası sertifikasyon kuruluşu TÜV Rheinland Cert GmbH tarafından ISO 9001:2015 kapsamında şartların sağlandığı teyit edilmiş ve sertifikalandırılmıştır.

## %77,97 Oranında Halka Açıklık Oranı

Hisse senetleri 26.09.1996 tarihinden beri BIST'de işlem gören IHEVA'nın 31.12.2018 tarihi itibarıyla sermayesinin %77,97 halka açıktır. IHEVA hisse senetleri 01.10.2007 tarihinden itibaren BIST TÜM-100 Endeksi'nde işlem görmektedir. Şirketimiz 29.12.2010 tarihinden itibaren BIST Kurumsal Yönetim Endeksi kapsamına dahil edilmiştir. IHEVA, BIST KURUMSAL YÖNETİM/BIST ANA/BIST SİNAİ/BIST İstanbul/BIST TÜM-100/BIST METAL EŞYA, MAKİNA/BIST TÜM endekslerinde işlem görmektedir.

## Kurumsal Yönetim İlkeleri'ne Tam Uyum Hedefi

JCR Avrasya Derecelendirme A.Ş. İhlas Ev Aletleri'nin Kurumsal Yönetim uygulamalarını, SPK düzenlemeleri kapsamında metodoloji çerçevesinde, 27.07.2018 tarihinde revize edilerek yayınlanmış olan basın bülteni ile kamuoyuna duyurmuş olup, yayınlanan raporda ilkelere uyum seviyesi 10 tam puan üzerinden 8,38 görünümü ise stabil olarak belirlemiştir. Şirket, Kurumsal Yönetim İlkelerine Uyum Notunun (7) eşik puanının üzerinde olması nedeniyle, BIST Kurumsal Yönetim Endeksi'nde kalmaya devam edecektir.

## Tasarım ve İnovasyon Ödülleri

Tasarımı tüm yönleriyle değerlendirerek geleceğin trendlerini takip eden İhlas Ev Aletleri'nin üretmekte olduğu;

### Temizlik Robotu

- Aura Roboclean ve Aura Cleanmax Temizlik Robotu, Reddot, ICONIC AWARD: Interior Innovation, GOOD DESIGN, IF DESIGN ve A DESIGN Tasarım Ödüllü Aura Cleanmax SPLUS; ekonomik, verimli ve sessiz olma özelliklerine sahiptir. Aura Roboclean ve Aura Cleanmax Temizlik ve Sağlık Robotları, ayrıca, Kazakistan Best Product of 2016 ve German Design Award 2018 ödüllerine layık görülmüştür.
- Aura Cleanmax/Aura Roboclean Temizlik Robotu, Alman "ZPmed® Önleyici Tıp Merkezi" tarafından kullanımı sağlığa yararlı ve hastalıkların oluşmasını önleyen bir cihaz olarak kabul edilmiş ve temizlik sistemleri kategorisinde "Sağlık Ürünü" sertifikasına layık görülmüştür.
- Toz torbasız ve su filtreli temizlik sistemi ile üstün temizlik sağlayan Aura Cleanmax & Aura Roboclean Temizlik Robotu, Almanya merkezli Avrupa Alerji Araştırma Enstitüsü (ECARF) tarafından "Alerji Dostu Ürün" sertifikasına layık görülmüştür.

### Reverse Osmosis Su Arıtma Sistemi

- Aura Cebilon Unique Reverse Osmosis Su Arıtma Sistemi, Design Turkey 2014, Good Design 2015, A Design 2016, Kazakistan Best Product of 2016, German Design Award 2018-Special Mention tasarım ödüllerine sahip olmuştur.
- Aura Cebilon Plus Su Arıtma cihazı, A Design 2017 ve ICONIC AWARDS: INTERIOR INNOVATION 2017, Good Design Award 2017, German Design Award 2018 ödüllerine layık görülmüştür.

### **Çevresel Etkiyi Azaltmaya Yönelik Girişimler**

IHEVA, sürdürülebilirlik çalışmalarını devam ettirmekte, 2013 yılında başlayan CDP Türkiye Kurumsal Karbon Ayak İzi raporlama serüvene her yıl olduğu gibi 2017 yılında da katılmıştır. Bu bağlamda çevresel etkilerin azaltılması için yapılan raporlamalar ile ne noktada olduğunu daha net görerek, sürdürülebilirlik açısından güven veren kuruluşlar arasında boy göstermektedir. Günden güne değişen iklim koşullarında şirketlerin devamlılığı yatırımcılar için önem arz etmektedir.

Yaygın görüş, politika ve hedeflerini iklim değişikliklerine paralel olarak yeniden düzenleyen şirketlerin ileriki dönemlerde daha fazla prestij kazanıp, varlıklarını sağlamlaştıracağını yönündedir. Bu durumun farkındalığı ile her geçen gün bir adım daha ileri gitmek, karbon salınımını azaltarak iklim değişikliğinin etkilerini azaltma yönünde üzerine düşen görevi yerine getirmeye çalışmaktadır. Öngörümüz, mavi ve beyaz yakalı çalışanlarımız tarafından içselleşen ve şirket politikasının bir parçası olarak kabul ettiğimiz "Karbon Emisyon Azaltımı" hedeflerimizin hayata geçirilerek gelecek raporlama dönemlerinde CDP (Karbon Saydamlık Projesi) anketlerine yansıtıp daha başarılı sonuçlar almaktır. İhlas Ev Aletleri CDP Karbon ayak izin dışında pilot olarak uygulanan CDP Su programı ile ilgili davet alan şirketler arasında bulunmamasına rağmen gönüllülük esasıyla sorulara cevaplandırmıştır. 21. yüzyılın tüm gereklerini yerine getirebilen, kurumsal yönetim anlayışına sahip, sürdürülebilir bir sanayi şirketi olmayı hedefleyen IHEVA, üretmekte olduğu her üründe piyasa lideri olmayı hedeflemektedir. Tasarım, üretim, pazarlama ve satış sonrası hizmette, kalite, hız ve farklılığıyla müşteri memnuniyetini sağlayarak ülkenin önde gelen sanayi kuruluşlarından biri olmak Şirket'in en önemli hedefleri arasındadır.

### **Sektör İçerisindeki Yeri Hakkında Bilgi:**

- Türkiye İhracatçılar Meclisi'nin (TİM) A.T. Keamey'in desteği ile düzenlediği, Avrupa'da 17 ülkede uygulanan IMP3 rove metodolojisine dayanan Türkiye'nin inovasyon yarışması İnovaLİG-2017 katılmış olup, 971 şirket arasında inovasyon yönetiminin "İnovasyon Organizasyonu ve Kültürü" kategorisinde şirketimiz 21. sırada yer almıştır.
- Türkiye İhracatçılar Meclisi TİM-1000 Türkiye'nin En Büyük İlk 1000 İhracatçı Firması" araştırması kapsamında, Ar-ge harcamaları en yüksek 250 şirket araştırmasında Şirketimiz 191. sırada yer almıştır.

### **c) Yatırımlardaki gelişmeler, teşviklerden yararlanma durumu, yararlanılmışsa ne ölçüde gerçekleştirildiği: -**

**d) İşletmenin finansman kaynakları ve varsa çıkarılmış bulunan sermaye piyasası araçlarının niteliği ve tutarı:** İhtiyaç duyulan finansal kaynaklar şirket öz sermayesi ve yabancı kaynaklarla sağlanmaktadır. Şirket sermayesinin maliyeti ve vergisel yükümlülükleri nedeniyle daha kârlı olduğu durumlarda şirket yabancı kaynağa müracaat eder. Yabancı kaynaklar çok çeşitli şekillerde sağlanmakta olup bunlardan bir kaç; Banka kredisi, Leasing, Faktoring ve Halka Arz'dir. Şirket'in çıkarmış olduğu sermaye piyasası araçları; Hisse Senedi olup 191.370.001 TL'dir.

## YÖNETİM KURULU FAALİYET RAPORU

e) İşletmenin üretim birimlerinin nitelikleri, kapasite kullanım oranları ve bunlardaki gelişmeler, genel kapasite kullanım oranı, faaliyet konusu mal ve hizmet üretimindeki gelişmeler, miktar, kalite, sürüm ve fiyatların geçmiş dönem rakamlarıyla karşılaştırmalarını içeren açıklamalar:

Mamul Grubu	01.01–31.12.2018		01.01–31.12.2017	
	Üretim Adetleri	Kapasite Kullanımı (%)	Üretim Adetleri	Kapasite Kullanımı (%)
Temizlik Robotu	55.174	69	58.295	53
Su Antma Grubu	91.124	91	83.736	56
Şofben Grubu	86.583	87	90.819	30
Diğer	9.007	-	7.466	-
<b>Toplam</b>	<b>241.888</b>	<b>-</b>	<b>240.316</b>	

f) Faaliyet konusu mal ve hizmetlerin fiyatları, satış hasılatları, satış koşulları ve bunlarda yıl içinde görülen gelişmeler, randıman ve produktivite katsayılarındaki gelişmeler, geçmiş yıllara göre bunlardaki önemli değişikliklerin nedenleri:

Mamul Grubu	01.01–31.12.2018	01.01–31.12.2017
	Satış Adetleri	Satış Adetleri
Temizlik Robotu	54.893	58.718
Su Antma Grubu	91.021	83.762
Şofben Grubu	86.640	90.782
Diğer	8.459	7.659
<b>Toplam</b>	<b>241.013</b>	<b>240.921</b>

g) Mevzuat uyarınca ilişkili taraf işlemleri ve bakiyelerine ilişkin ortaklara sunulması zorunlu bilgiler;

A. Grubun, ortakları, ortakları üzerinden dolaylı sermaye, yönetim ve iş ilişkisi içerisinde bulunduğu belli başlı şirketlerle ve kilit personeliyle olan 31.12.2018 ve 31.12.2017 tarihleri itibarıyla mevcut hesap bakiyeleri (net defter değerleri) aşağıda sunulmuştur:

Ticari ve Diğer Alacaklar	31.12.2018	31.12.2017
İhlas Pazarlama A.Ş.	18.379.001	10.921.565
İhlas Holding A.Ş.	4.032.334	2.119.945
İhlas Haber Ajansı A.Ş.	534.506	83.631
İhlas Gazetecilik A.Ş.	143.236	234.515
TGRT Haber TV A.Ş.	114.232	21.460
İhlas Motor A.Ş.	107.981	75.061
İhlas Yayın Holding A.Ş.	82.128	26.799
İhlas Gayrimenkul Proje Geliştirme ve Ticaret A.Ş.	34.902	22.047
İhlas Yapı Turizm ve Sağlık A.Ş.	23.709	416.970
İhlas İnşaat Proje Taahhüt Turizm ve Tic. A.Ş.	-	254.909
Diğer ilişkili taraflar	326.536	307.322
<b>Toplam</b>	<b>23.778.565</b>	<b>14.484.224</b>

<b>Ticari Borçlar</b>	<b>31.12.2018</b>	<b>31.12.2017</b>
Net İletişim Teknoloji A.Ş.	20.089	15.223
TGRT Haber TV A.Ş.	62.702	-
Gerçek kişiler	-	64.702
Diğer ilişkili taraflar	15.930	15.930
<b>Toplam</b>	<b>98.721</b>	<b>95.855</b>

<b>Diğer Borçlar</b>	<b>31.12.2018</b>	<b>31.12.2017</b>
Dursun Şahin	695.000	185.000
Diğer ilişkili taraflar	84.102	-
<b>Toplam</b>	<b>779.102</b>	<b>185.000</b>

<b>Verilen Sipariş Avansları</b>	<b>31.12.2018</b>	<b>31.12.2017</b>
İhlas Gazetecilik A.Ş.	2.128	-
<b>Toplam</b>	<b>2.128</b>	<b>-</b>

<b>Alınan Sipariş Avansları</b>	<b>31.12.2018</b>	<b>31.12.2017</b>
İhlas Gayrimenkul Proje Geliştirme ve Ticaret A.Ş.	289.224	-
Diğer ilişkili taraflar	4.256	-
<b>Toplam</b>	<b>293.480</b>	<b>-</b>

### **Kilit Personele Sağlanan Faydalar**

Kilit yönetici personel, İşletmenin, (idari ya da diğer) herhangi bir yöneticisi de dahil olmak üzere, faaliyetlerini planlama, yönetme ve kontrol etme yetki ve sorumluluğuna doğrudan veya dolaylı olarak sahip olan kişileri kapsamakta olup, bunlara sağlanan iki tür fayda vardır. Kısa vadeli faydalar; maaş, sosyal güvenlik yardımı, ikramiye, ücretli izinler ve huzur haklarını kapsamaktadır. Bu tür kısa vadeli faydalar “Çalışanlara Sağlanan Fayda Kapsamında Borçlar” hesabında raporlanmıştır. İşten çıkarma halinde sağlanacak faydalar ise, Grubun kıdem tazminatı yükümlülüğünü kapsamaktadır. Bu tür faydalar “Çalışanlara Sağlanan Faydalara İlişkin Karşılıklar” hesabında raporlanmıştır.

Kilit personele 01.01-31.12.2018 döneminde sağlanan maaş, huzur hakkı vb. kısa vadeli toplam fayda 1.631.752 TL (01.01-31.12.2017: 1.393.457 TL), 01.01-31.12.2018 döneminde kilit yönetici personelin işten ayrılması halinde sağlanacak toplam fayda (tazminat) ise 1.051.195 TL (01.01-31.12.2017: 841.451 TL)'dir.

Grubun kilit yönetici personeline 01.01-31.12.2018 ve 01.01-31.12.2017 dönemlerinde sağlanan uzun vadeli herhangi bir fayda yoktur.

Grubun işten ayrılan kilit yönetici personeline 01.01-31.12.2018 döneminde sağlanan toplam fayda 31.000 TL (01.01-31.12.2017: 147.018 TL)'dir.

Hisse bazlı herhangi bir ödeme yapılmamaktadır.

# YÖNETİM KURULU FAALİYET RAPORU

**B)** Grubun, 01.01-31.12.2018 ve 01.01-31.12.2017 dönemlerinde ortakları ve ortakları üzerinden dolaylı sermaye, yönetim ve iş ilişkisi içerisinde bulunduğu belli başlı şirketlerle yaptığı satış ve alışları (vade farkları dahil) aşağıda sunulmuştur:

Yapılan Alışlar	01.01-31.12.2018	01.01-31.12.2017
İhlas Gayrimenkul Proje Geliştirme ve Ticaret A.Ş.	1.323.893	-
İhlas Gazetecilik A.Ş.	595.056	339.417
İhlas Holding A.Ş.	85.885	81.281
İhlas Pazarlama A.Ş.	27.280	22.033
İhlas İnşaat Proje Taahhüt Turizm ve Tic. A.Ş.	-	26.857
Diğer ilişkili taraflar	211.356	44.382
<b>Toplam</b>	<b>2.243.470</b>	<b>513.970</b>

Yapılan Satışlar	01.01-31.12.2018	01.01-31.12.2017
İhlas Pazarlama A.Ş.	87.955.207	69.719.459
İhlas Holding A.Ş.	4.260.324	3.649.962
İhlas Gayrimenkul Proje Geliştirme ve Ticaret A.Ş.	3.404.712	2.803.672
İhlas Gazetecilik A.Ş.	1.737.610	2.000.721
İhlas Marmara Evleri Ortak Girişimi	675.356	-
İhlas Yapı Turizm ve Sağlık A.Ş.	145.051	211.337
Diğer ilişkili taraflar	1.796.622	1.237.045
<b>Toplam</b>	<b>99.974.882</b>	<b>79.622.196</b>



C) Grubun 01.01-31.12.2018 ve 01.01-31.12.2017 dönemlerinde ortakları ve ortakları üzerinden dolaylı sermaye, yönetim ve iş ilişkisi içerisinde bulunduğu belli başlı şirketlerle ödediği ve aldığı faiz, kira ve diğer gelir/giderler aşağıdaki gibidir:

<b>Kesilen faiz faturaları</b>	<b>01.01-31.12.2018</b>	<b>01.01-31.12.2017</b>
İhlas Holding A.Ş.	1.023.925	314.641
İhlas Haber Ajansı A.Ş.	98.068	71.439
İhlas Gazetecilik A.Ş.	22.547	85.672
İhlas Pazarlama A.Ş.	-	588.647
Diğer ilişkili taraflar	33.820	9.621
<b>Toplam</b>	<b>1.178.360</b>	<b>1.070.020</b>

<b>Kesilen kira faturaları</b>	<b>01.01-31.12.2018</b>	<b>01.01-31.12.2017</b>
İhlas Gazetecilik A.Ş.	839.340	809.349
İhlas Haber Ajansı A.Ş.	832.628	786.672
İhlas Gayrimenkul Proje Geliştirme ve Ticaret A.Ş.	168.000	-
Diğer ilişkili taraflar	94.778	92.898
<b>Toplam</b>	<b>1.934.746</b>	<b>1.688.919</b>

<b>Alınan kira faturaları</b>	<b>01.01-31.12.2018</b>	<b>01.01-31.12.2017</b>
İhlas Holding A.Ş.	76.080	67.800
İhlas Gayrimenkul Proje Geliştirme ve Ticaret A.Ş.	3.360	3.360
<b>Toplam</b>	<b>79.440</b>	<b>71.160</b>

<b>Alınan faiz faturaları</b>	<b>01.01-31.12.2018</b>	<b>01.01-31.12.2017</b>
İhlas Gayrimenkul Proje Geliştirme ve Ticaret A.Ş.	230.558	9.913
İhlas Gazetecilik A.Ş.	57.452	-
Diğer ilişkili taraflar	1.716	-
<b>Toplam</b>	<b>289.726</b>	<b>9.913</b>

<b>Maddi ve maddi olmayan duran varlık alışları</b>	<b>01.01-31.12.2018</b>	<b>01.01-31.12.2017</b>
İhlas Motor A.Ş.	-	21.610
<b>Toplam</b>	<b>-</b>	<b>21.610</b>

ğ) Finansal tablolarda yer almayan ancak kullanıcılar için faydalı olacak diğer hususlar: Bulunmamaktadır.

# YÖNETİM KURULU FAALİYET RAPORU

## KURUMSAL YÖNETİM UYUM BEYANI

İhlas Ev Aletleri İmalat Sanayi ve Ticaret A.Ş. paydaşlarına karşı taşıdığı sorumlulukların bilincindedir. Bu çerçevede; Şirket, kurumsal yönetimin temelini oluşturan “eşitlik”, “şeffaflık”, hesap verebilirlik” ve sorumluluk” kavramlarını benimsemiş olup Sermaye Piyasası Kanunu’na ve Sermaye Piyasası Kurulu’nun ikincil düzenlemeleri ile kararlarına uyum için gereken özen ve gayreti göstermektedir.

İhlas Ev Aletleri İmalat Sanayi ve Ticaret A.Ş. Kurumsal Yönetim İlkeleri’ne tam uyumun önemine inanmaktadır. Şirketimizce 31 Aralık 2018 tarihinde sona eren faaliyet döneminde de Kurumsal Yönetim Tebliği ekinde yer alan ve ilgili mevzuat ile uygulanması zorunlu tutulan kurumsal yönetim ilkeleri aynen benimsenerek uygulanmıştır. İlgili mevzuat ile uyulması zorunlu tutulmayan gönüllü ilkelere de uyuma azami özen gösterilmekte olup henüz tam olarak uyum sağlanamayanlar ile ilgili olarak mevcut durum itibarıyla bugüne kadar menfaat sahipleri arasında herhangi bir çıkar çatışması bulunmamaktadır.

31 Aralık 2018 tarihinde sona eren faaliyet döneminde Kurumsal Yönetim Tebliği ekinde yer alan Kurumsal Yönetim İlkelerine uyum sağlananlar ve henüz uyum sağlanamayanlara ilişkin açıklamalara faaliyet raporunda; Kurumsal Yönetim Uyum Raporu (URF) ve Kurumsal Yönetim Bilgi Formu (KYBF) ve raporun diğer ilgili bölümlerinde yer verilmiştir.

II-17.1 sayılı Kurumsal Yönetim Tebliği (Tebliğ) ekinde yer alan Kurumsal Yönetim İlkelerinden

### a) Uygulanması zorunlu olup uygulanmayan ilkeler ve gerekçesi:

Şirketimiz Kurumsal Yönetim İlkelerinden zorunlu olarak uygulanacak ilkelerin tamamına uyum sağlamıştır. Şirketimiz kurumsal yönetim ilkelerinden zorunlu olarak uygulanacak olanların belirlenmesi kapsamında üçüncü grupta yer almakta olup, (4.3.7.) numaralı ilkenin üçüncü fıkrası ile (4.3.8.) numaralı ilkenin ikinci fıkrası, şirketimiz için uygulanması zorunlu olan ilkelere de değildir.

### b) Uygulanması zorunlu olmayan ilkelere uygulanmayan ilkeler ve gerekçesi:

Kurumsal Yönetim İlkelerinden şirketimiz açısından dönem içinde uygulanması zorunlu tutulan ilkeler uygulanmakta olup, uygulanması zorunlu olmayanların uygulanabilmesi için de çalışmalar devam etmektedir.

Esas sözleşmemizde,

1.5.2. Azlık hakları, esas sözleşme ile sermayenin yirmide birinden daha düşük bir orana sahip olanlara da tanınması,

3.1.2. Menfaat sahiplerine ilişkin şirket politikası,

3.2.1. Menfaat sahiplerinin şirket yönetimine katılımını,

4.2.8. Yönetim Kurulu Üyeleri'nin görevleri esnasındaki kusurları ile şirkette sebep olacakları zarar, şirket sermayesinin %25'ini aşan bir bedelle sigorta edilir ve bu husus KAP'ta açıklanır.

4.3.9. Şirket, Yönetim Kurulu'nda kadın üye oranı için % 25'ten az olmamak kaydıyla bir hedef oran ve hedef zaman belirler ve bu hedeflere ulaşmak için politika oluşturulması,

4.4.7. Yönetim Kurulu Üyesinin Şirket dışında başka görev veya görevler alması belli kurallara bağlanır veya sınırlandırılması,

ile ilgili düzenlemeler yer almamakta olup, henüz uygulanmayan bu prensipler dolayısıyla bugüne kadar menfaat sahipleri arasında herhangi bir çıkar çatışması meydana gelmemiştir. Bugüne kadar uygulanmayan söz konusu kurumsal yönetim ilkelerinin de ilerleyen zamanlarda uygulanması arzu edilmektedir.

Gelecekte ortaklığın kurumsal yönetim uygulamalarında söz konusu ilkeler çerçevesinde mekanizmaların daha iyi işletilmesi ve sınırlı sayıda uygulamaya konulamamış olan gönüllü ilkeler dahil kurumsal yönetim uygulamalarımızı geliştirmeye yönelik çalışmalara devam edilecektir.

URF' de ya da KYBF' de dönem içinde herhangi bir değişiklik olduğunda özel durum açıklaması yapılmasının yanı sıra ara dönem faaliyet raporlarında da yer verilecektir.

Kurumsal Yönetim Uyum Raporu (URF) ve Kurumsal Yönetim Bilgi Formu (KYBF), Kamuyu Aydınlatma Platformu ("KAP") üzerinden Genel Kurul toplantı tarihinden en az üç hafta öncesinden kamuya duyurulmaktadır. Gönüllü ilkelere uyum durumunu raporlamak amacıyla URF, mevcut kurumsal yönetim uygulamaları hakkında bilgi vermek üzere KYBF şablonları kullanılmıştır.

Kurumsal Yönetim Uyum Raporu, Sermaye Piyasası Kurulu ("SPK")'nun 10 Ocak 2019 Tarih ve 2/49 sayılı kararı ile II-17.1 sayılı Kurumsal Yönetim Tebliği uyarınca belirlenen formatlara uygun olarak aşağıda gibi hazırlanmıştır. (X) işaretiyle belirtilen kısım, Şirket'in uyum durumunu temsil etmekte olup, evet dışındaki uygulamalar için gerekli açıklamalar yapılmıştır.

# YÖNETİM KURULU FAALİYET RAPORU

## Kurumsal Yönetime İlişkin Bilgiler

### Yönetim Kurulu'nun Yapısı ve Oluşumu

Şirket ana mukavelemizin 7. maddesinde Yönetim Kurulu'nun tarifi aşağıdaki gibidir.

"Şirket'in işleri ve idaresi Genel Kurul tarafından seçilecek en az beş, en çok on bir üyeden meydana gelen bir Yönetim Kurulu tarafından yürütülür.

Yönetim Kurulu üye kriterleri, seçimi, görev süreleri ve çalışma esasları, görev alanları ve benzeri konular Türk Ticaret Kanunu, Sermaye Piyasası Kanunu ve ilgili diğer mevzuat hükümlerine göre gerçekleştirilir.

Yönetim Kurulu'nda görev alacak bağımsız üyelerin sayısı ve nitelikleri Sermaye Piyasası Kurulu'nun kurumsal yönetime ilişkin düzenlemelerine göre tespit edilir. Yönetim Kurulu bünyesinde komitelerin oluşturulması, komitelerin görev alanları, çalışma esasları Türk Ticaret Kanunu, Sermaye Piyasası Kanunu, Sermaye Piyasası Kurulu'nun kurumsal yönetime ilişkin düzenlemeleri ve diğer mevzuat hükümlerine göre gerçekleştirilir." Yukarıda ifade edildiği gibi şirketimiz Yönetim Kurulu icracı ve icracı olmayan üyeler olarak ayrılmış, Yönetim Kurulu Başkanı ile Genel Müdür aynı kişi olmayıp, Yönetim Kurulu Üyeleri'nin yarıdan fazlası icracı değildir. Bununla birlikte 7 kişilik Yönetim Kurulumuzda 3 bağımsız üye bulunmaktadır.

Aşağıda yer alan tabloda 29.05.2018 tarihinde yapılan Genel Kurul'da seçilmiş olan Yönetim Kurulu Üyeleri görevleri ve görev süreleri yer almaktadır.

Adı ve Soyadı	Görevi	Seçildiği Tarih	Görev Süresi
Sedat Kurucan	YK Başkanı	29.05.2018	29.05.2021
Dr. Ömer Şaban Kamber	YK Başkan Vekili ve Genel Müdür	29.05.2018	29.05.2021
Mehmet Küsmez	YK Üyesi Murahhas Aza	29.05.2018	29.05.2021
H. Alev Volkan	YK Üyesi	29.05.2018	29.05.2021
Hüsnü Kurtiş	YK Üyesi	29.05.2018	29.05.2021
Ziya Burcuoğlu	YK Üyesi	29.05.2018	29.05.2021
M. Remzi Esen	YK Üyesi	29.05.2018	29.05.2021

Bağımsız Yönetim Kurulu Üyeleri'nin 31.12.2018 tarihi itibarıyla bağımsızlıklarını ortadan kaldıran bir durum ortaya çıkmamıştır.

Yönetim Kurulu Üyeleri'nin Şirket dışında görev veya görevler alması Genel Kurul'da ilgili TTK hükümlerine göre düzenlenmiş, mevzuat dışında herhangi bir sınırlandırma bulunmamaktadır.

Yönetim Kurulu Üyeleri'nin özgeçmişleri ve bağımsızlık beyanları aşağıda yer almaktadır.

#### **M. Remzi Esen Bağımsızlık Beyanı**

İhlas Ev Aletleri İmal. San. ve Tic. A.Ş. (Şirket) Yönetim Kurulu Başkanlığı'na,

Şirket ve şirketin yönetim kontrolü ya da önemli derecede etki sahibi olduğu ortaklıklar ile şirketin yönetim kontrolünü elinde bulunduran veya şirkette önemli derecede etki sahibi olan ortaklar ve bu ortakların yönetim kontrolüne sahip olduğu tüzel kişiler ile şahsım, eşim ve ikinci dereceye kadar kan ve sıhrı hısımlarım arasında son beş yıl içinde önemli görev ve sorumluluklar üstlenecek yönetici pozisyonunda istihdam ilişkimin bulunmadığını,

Şirket sermayesinde veya oy haklarında veya imtiyazlı paylarında %5'ten fazlasına birlikte veya tek başıma sahip olmadığımı ya da önemli nitelikte ticari ilişkinin kurulmamış olduğunu,

Son beş yıl içerisinde başta şirketin denetimini, derecelendirilmesini ve danışmanlığını yapan şirketler olmak üzere, yapılan anlaşmalar çerçevesinde şirketin önemli ölçüde hizmet veya ürün satın aldığı veya sattığı şirketlerde, hizmet veya ürün satın alındığı veya satıldığı dönemlerde %5 ve üzeri ortak, önemli görev ve sorumluluklar üstlenecek yönetici pozisyonunda çalışan veya yönetim kurulu üyesi olmadığımı,

Şirkette bağımsız yönetim kurulu üyesi olmam sebebiyle üstleneceğim görevleri gereği gibi yerine getirecek mesleki eğitim, bilgi ve tecrübeye sahip olduğumu,

Kamu kurum ve kuruluşlarında, mevcut durum itibarıyla tam zamanlı olarak çalışmadığımı, Gelir Vergisi Kanunu'na göre Türkiye'de yerleşmiş sayıldığımı,

Şirket faaliyetlerine olumlu katkılarda bulunabilecek, şirket ile pay sahipleri arasındaki çıkar çatışmalarında tarafsızlığımı koruyabilecek, menfaat sahiplerinin haklarını dikkate alarak özgürce karar verebilecek güçlü etik standartlara, mesleki itibara ve tecrübeye sahip olduğumu,

Şirket faaliyetlerinin işleyişini takip edebilecek ve üstlendiğim görevlerin gereklerini tam olarak yerine getirebilecek ölçüde şirket işlerine zaman ayıracağımı, beyan ederim.

# YÖNETİM KURULU FAALİYET RAPORU

## Hüsnü Kurtiş Bağımsızlık Beyanı

İhlas Ev Aletleri İmal. San. ve Tic. A.Ş. (Şirket) Yönetim Kurulu Başkanlığı'na,

Şirket ve şirketin yönetim kontrolü ya da önemli derecede etki sahibi olduğu ortaklıklar ile şirketin yönetim kontrolünü elinde bulunduran veya şirkette önemli derecede etki sahibi olan ortaklar ve bu ortakların yönetim kontrolüne sahip olduğu tüzel kişiler ile şahsım, eşim ve ikinci dereceye kadar kan ve sıhrî hissımlarım arasında son beş yıl içinde önemli görev ve sorumluluklar üstlenecek yönetici pozisyonunda istihdam ilişkimin bulunmadığını,

Şirket sermayesinde veya oy haklarında veya imtiyazlı paylarında %5'inden fazlasına birlikte veya tek başıma sahip olmadığımı ya da önemli nitelikte ticari ilişkinin kurulmamış olduğunu,

Son beş yıl içerisinde başta şirketin denetimini, derecelendirilmesini ve danışmanlığını yapan şirketler olmak üzere, yapılan anlaşmalar çerçevesinde şirketin önemli ölçüde hizmet veya ürün satın aldığı veya sattığı şirketlerde, hizmet veya ürün satın alındığı veya satıldığı dönemlerde %5 ve üzeri ortak, önemli görev ve sorumluluklar üstlenecek yönetici pozisyonunda çalışan veya yönetim kurulu üyesi olmadığımı,

Şirkette bağımsız yönetim kurulu üyesi olmam sebebiyle üstleneceğim görevleri gereği gibi yerine getirecek mesleki eğitim, bilgi ve tecrübeye sahip olduğumu,

Kamu kurum ve kuruluşlarında, mevcut durum itibarıyla tam zamanlı olarak çalışmadığımı,

Gelir Vergisi Kanunu'na göre Türkiye'de yerleşmiş sayıldığımı,

Şirket faaliyetlerine olumlu katkılarda bulunabilecek, şirket ile pay sahipleri arasındaki çıkar çatışmalarında tarafsızlığımı koruyabilecek, menfaat sahiplerinin haklarını dikkate alarak özgürce karar verebilecek güçlü etik standartlara, mesleki itibara ve tecrübeye sahip olduğumu,

Şirket faaliyetlerinin işleyişini takip edebilecek ve üstlendiğim görevlerin gereklerini tam olarak yerine getirebilecek ölçüde şirket işlerine zaman ayıracağımı, beyan ederim.

**Ziya Burcuođlu Bađımsızlık Beyanı**

İhlas Ev Aletleri İmal. San. ve Tic. A.Ş. (Şirket) Yönetim Kurulu Başkanlığı'na,

Şirket ve şirketin yönetim kontrolü ya da önemli derecede etki sahibi olduđu ortaklıklar ile şirketin yönetim kontrolünü elinde bulunduran veya şirkette önemli derecede etki sahibi olan ortaklar ve bu ortakların yönetim kontrolüne sahip olduđu tüzel kişiler ile şahsım, eşim ve ikinci dereceye kadar kan ve sıhrî hısımlarım arasında son beş yıl içinde önemli görev ve sorumluluklar üstlenecek yönetici pozisyonunda istihdam ilişkimin bulunmadığını,

Şirket sermayesinde veya oy haklarında veya imtiyazlı paylarında %5'inden fazlasına birlikte veya tek başıma sahip olmadığımı ya da önemli nitelikte ticarî ilişkinin kurulmamış olduğunu,

Son beş yıl içerisinde başta şirketin denetimini, derecelendirilmesini ve danışmanlığını yapan şirketler olmak üzere, yapılan anlaşmalar çerçevesinde şirketin önemli ölçüde hizmet veya ürün satın aldığı veya sattığı şirketlerde, hizmet veya ürün satın alındığı veya satıldığı dönemlerde %5 ve üzeri ortak, önemli görev ve sorumluluklar üstlenecek yönetici pozisyonunda çalışan veya yönetim kurulu üyesi olmadığımı,

Şirkette bađımsız yönetim kurulu üyesi olmam sebebiyle üstleneceğim görevleri geređi gibi yerine getirecek mesleki eğitim, bilgi ve tecrübeye sahip olduğumu,

Kamu kurum ve kuruluşlarında, mevcut durum itibarıyla tam zamanlı olarak çalışmadığımı,

Gelir Vergisi Kanunu'na göre Türkiye'de yerleşmiş sayıldığımı,

Şirket faaliyetlerine olumlu katkılarda bulunabilecek, şirket ile pay sahipleri arasındaki çıkar çatışmalarında tarafsızlığımı koruyabilecek, menfaat sahiplerinin haklarını dikkate alarak özgürce karar verebilecek güçlü etik standartlara, mesleki itibara ve tecrübeye sahip olduğumu,

Şirket faaliyetlerinin işleyişini takip edebilecek ve üstlendiğim görevlerin gereklerini tam olarak yerine getirebilecek ölçüde şirket işlerine zaman ayıracağımı, beyan ederim.

# YÖNETİM KURULU FAALİYET RAPORU

## Yönetim Kurulu Üyelerinin Özgeçmişleri

### Sedat Kurucan

29.05.2018 tarihinde üç yıl süre ile ve üçüncü yılın sonunda yapılacak Genel Kurul'a kadar seçilmiştir. Şirketi temsil ve ilzama müştereken yetkilidir.

1960 Ordu doğumlu olan Sedat Kurucan, İstanbul Teknik Üniversitesi, Makine Fakültesi 'nden Makine Mühendisi olarak 1982 yılında mezun olmuştur. Eskişehir Osman Gazi Üniversitesi'nde gaz türbinleri üzerine master yapmıştır. Hava Kuvvetleri Komutanlığı, Eskişehir Uçak Motor Bakım Fabrikasında ve Eskişehir TUSAŞ F16 Motor Fabrikasında Kontrat ve Kalite Yönetimi konularında görev yapmış olup, 1999 yılında emekli olmuştur. 1999'dan itibaren İhlas Holding grup şirketlerinde Yönetim Kurulu Üyesi ve üst düzey yönetici olarak görev yapmaktadır. İyi derecede İngilizce ve temel Fransızca bilmektedir.

### Dr. Ömer Şaban Kamber

29.05.2018 tarihinde üç yıl süre ile ve üçüncü yılın sonunda yapılacak Genel Kurul'a kadar seçilmiştir. Şirketi temsil ve ilzama müştereken yetkilidir.

1965 Siirt doğumlu olan Dr. Kamber, lisans eğitimini Yıldız Teknik Üniversitesi Mühendislik Fakültesi'nde makine mühendisi olarak tamamlamıştır. Yüksek lisansını Marmara Üniversitesi'nde bitiren Kamber, 2008 yılında Marmara Üniversitesi'nde doktora eğitimini tamamlamış, 2012 yılında ise Yrd. Doç. Dr. unvanını almıştır. Dr. Kamber, İhlas Ev Aletleri'nin çeşitli birimlerinde görev almış, Ar-Ge Müdürü ve Teknik Müdür olarak çalışmıştır. Bazı özel ve devlet üniversitelerinde Öğretim Üyesi olarak ders veren Dr. Kamber, halen İhlas Ev Aletleri'nde Genel Müdür olarak görevini sürdürmektedir. Bilimsel çalışmaları, ulusal ve uluslararası patentleri, uluslararası makaleleri ve bildirileri bulunan ve SCI dergilerinde hakemlik de yapan Dr. Kamber'in yürüttüğü projeler, uluslararası alanda 2013 yılında Reddot tasarım ödülüne, 2014 yılında da Design Turkey "İyi Tasarım Ödülü"ne, 2015 yılında GOOD DESIGN, 2016 yılında ICONIC, 2017 yılında A Design ve 2018 yılında German Design tasarım ödüllerine layık görülmüştür. Dr. Kamber, İngilizce ve Makedonca bilmektedir.

### Mehmet Küsmez

29.05.2018 tarihinde üç yıl süre ile ve üçüncü yılın sonunda yapılacak Genel Kurul'a kadar seçilmiştir. Şirketi temsil ve ilzama müştereken yetkilidir.

1970 Karabük doğumlu olan Küsmez, Anadolu Üniversitesi, İşletme Fakültesi, Muhasebe-Finans Bölümünden mezun oldu. 1988 yılından itibaren İhlas grubunun çeşitli kademelerinde görev almıştır. 1990 yılından bu yana İhlas Ev Aletleri'nde çalışmakta olup, Muhasebe, Finans ve Planlama Departmanlarında orta ve üst kademe yöneticilik görevlerinde bulunan Küsmez, 2001 yılından bu yana Yönetim Kurulu'nda yer almaktadır. Yönetim Kurulu Üyesi ve Mali İşlerden Sorumlu Murahhas Aza, Genel Müdür Yardımcısı görevlerini sürdürmektedir. Küsmez, Türkiye Kurumsal Yönetim Derneği (TKYD) ve TOBB Türkiye Dayanıklı Tüketim Meclisi Üyesi'dir.



**H. Alev Volkan**

İstanbul İktisadi ve Ticari İlimler Akademisi' mezunu olan H. Alev Volkan, 1970-1976 yılları arası Haseki Hastanesi personel servisinde memur olarak çalışma hayatına başladı. 1976-1994 yılları arası Penyelüks Hasan Gürel Kombine Tekstil İşletmeleri A.Ş.'nde Maliyet Muhasebesi Şefi ve sonrasında Muhasebe Müdürü olarak görev yaptı. 1994 yılı Şubat ayında istifa ederek, İhlas Holding A.Ş. de göreve başlamıştır. Sermaye Piyasası Faaliyetleri İleri Düzey Lisansı ve Kurumsal Yönetim Derecelendirme Uzmanlığı Lisansı sertifikalarına sahip olan H. Alev Volkan halen aynı şirkette Yatırımcı İlişkileri Bölüm Yöneticisi ve Kurumsal Yönetim Komitesi Üyesi olarak görev yapmaktadır.

**M. Remzi Esen**

1956 yılında İstanbul'da doğan Mehmet Remzi Esen, 1980 yılında Ticaret Bilimleri Fakültesi İşletme Bölümü'nden mezun oldu. 1976 yılında İstanbul Üniversitesi Cerrahpaşa Tıp Fakültesi Döner Sermaye Saymanlığında, 1986-1998 yılları arasında Türkiye Gazetesi Teknik Servisi'nde çalışmıştır.

**Hüsnü Kurtiş**

1953 Niğde doğumlu olan Hüsnü Kurtiş, Adana İktisadi ve Ticari İlimler Akademisi'nden 1975 yılında mezun olmuştur. Emekli olan Kurtiş, özel sektörde İnsan kaynakları müdürü ve mali işler müdürü olarak görev yapmıştır.

**Ziya Burcuoğlu**

1942 yılında Gonen'de doğan Ziya Burcuoğlu, yükseköğrenimini Harp Akademilerinde tamamlayarak Kurmay Yüzbaşı olmuştur. Daha sonra Fransa Paris harp akademilerinde de eğitim alan Burcuoğlu, Tunus'ta ilk askeri ataşeliğin açılışında görev almıştır. Silahlı Kuvvetler uhdesinde muhtelif görevler almış olup, Kurmay Albay rütbesinde iken emekli olmuştur. Bugüne kadar yayınlanmış birçok tarihi konular üzerinde kitabı bulunmaktadır.

# YÖNETİM KURULU FAALİYET RAPORU

## Yönetim Kurulu Üyeleri'nin Şirket Dışındaki Görevleri

Adı Soyadı	Görevi	Son Durum İtibariyle Ortaklık Dışında Aldığı Görevler
Sedat Kurucan	Yönetim Kurulu Başkanı	Detes Enerji Üretim A.Ş./ Yönetim Kurulu Başkanı Bisiklet Pazarlama Sanayi ve Ticaret A.Ş./Yönetim Kurulu Başkanı ve Genel Müdür İhlas Pazarlama A.Ş. Yönetim Kurulu Başkanı İhlas Holding A.Ş./Yönetim Kurulu Üyesi İhlas Marmara Evleri Ortak Girişimi Adi Ortaklığı/Temsilci İhlas Madencilik Enerji ve Ticaret A.Ş. Yönetim Kurulu Başkanı
Dr. Ömer Şaban Kamber	Yönetim Kurulu Başkan Vekili ve Genel Müdür	İhlas Gayrimenkul Proje Geliştirme ve Ticaret A.Ş./ Yönetim Kurulu Başkan Vekili
Mehmet Küsmez	Yönetim Kurulu Üyesi ve Murahhas Aza	İhlas Gayrimenkul Proje Geliştirme ve Ticaret A.Ş./ Yönetim Kurulu Üyesi Detes Enerji Üretim A.Ş./Yönetim Kurulu Başkan Vekili Bisiklet Pazarlama Sanayi ve Ticaret A.Ş./Yönetim Kurulu Başkan Vekili İhlas Madencilik Enerji ve Ticaret A.Ş./Yönetim Kurulu Başkan Vekili
H. Alev Volkan	Yönetim Kurulu Üyesi	İhlas Holding A.Ş./İhlas Gayrimenkul Proje Geliştirme ve Ticaret A.Ş. Yatırımcı İlişkileri Bölüm Yöneticisi ve Kurumsal Yönetim Komitesi Üyesi
M. Remzi Esen	Yönetim Kurulu Bağımsız Üye	Yoktur
Hüsnü Kurtiş	Yönetim Kurulu Bağımsız Üye	İhlas Yayın Holding AŞ. Bağımsız Yönetim Kurulu Üyesi İhlas Gayrimenkul Proje Geliştirme ve Ticaret A.Ş./ Bağımsız Yönetim Kurulu Üyesi
Ziya Burcuoğlu	Yönetim Kurulu Bağımsız Üye	İhlas Holding A.Ş. Bağımsız Yönetim Kurulu Üyesi

## Yönetim Kurulu'nun Faaliyet Esasları

Yönetim Kurulu toplantılarının usulü ve sıklığı, toplantı ve karar nisabı, Kurul kararlarına itirazda bulunma yöntemi ve Kurul kararlarının geçerliliğine ilişkin hususlar, TTK hükümleri çerçevesinde yapılmaktadır.

Yönetim Kurulu toplantılarının gündemi, önceki Kurul toplantısında, gelecek kurul toplantısında tekrar görüşüleceği karara bağlanan konulardan ve Şirket'in üst yönetiminin belirlediği konulardan oluşmaktadır. Herhangi bir kurul üyesi, üst yönetime bildirmek suretiyle gündeme başka konular da ekleyebilir. Kurulca görüşülmesi gerekli olan konular Yönetim Kurulu sekretaryasına bildirilir ve gelecek toplantının gündemini oluşturmak amacıyla bir araya getirilir.

Yönetim Kurulu en az ayda bir defa olağan toplantı yapmaktadır, ancak bununla birlikte Yönetim Kurulu Üyeleri olağanüstü durumların ortaya çıkması üzerine ve gündemdeki önemli konularla ilgili olarak karar almak üzere de toplanabilir. Başkan, Başkan Yardımcısı ve her Kurul üyesi, toplantıdan en az bir (1) gün önce diğer bütün kurul üyelerine ihbarda bulunmak suretiyle, kurulu toplantıya çağırma ve/veya ilgili toplantının gündemine, ele alınmasını istediği konuları ekleme hakkına sahiptir. Bu toplantılara ilişkin davetler mail veya telefon ile Yönetim Kurulu sekretaryası tarafından iletir.

Yönetim Kurulu sekreterliği, Yönetim Kurulu Başkanı'na bağlı uzman bir personel tarafından gerçekleştirilmektedir. Toplantılar sırasında yöneltilen bütün sorular ve ele alınan bütün konular toplantı tutanaklarına kaydedilir.

Yönetim Kurulu Üyeleri prensip olarak her toplantıya katılırlar.

Ancak Şirket'in faaliyetleri ile ilgili önemli konularda toplantıya bütün Yönetim Kurulu Üyeleri fiilen katılır. Aşağıda yer alan gündem maddeleri, ancak Yönetim Kurulu toplantılarına fiilen katılan Yönetim Kurulu Üyeleri tarafından onaylanabilir:

- Şirket'in faaliyet göstereceği konuların belirlenmesi
- Genel Kurul'un olağan/olağanüstü toplantıya çağırılması ve toplantının organizasyonu ile ilgili konular,
- Genel Kurul'a sunulacak yıllık faaliyet raporunun kesinleştirilmesi,
- Yönetim Kurulu Başkanı'nın, Başkan Vekili'nin seçilmesi ve yeni üye atanması,
- İdari birimlerin oluşturulması veya faaliyetlerine son verilmesi,
- İcra başkanının/genel müdürün atanması veya azledilmesi,
- Komitelerin oluşturulması,
- Şirket'in temettü politikasının, dağıtılacak dönem kâna miktarının tespit edilmesi,
- Sermaye artırımını veya azaltımını,
- Yönetim Kurulu Başkanı da dahil olmak üzere Yönetim Kurulu Üyeleri'nden her biri bir oya sahiptir ve hiçbir üyenin ağırlıklı oyu yoktur.

Şirket Yönetim Kurulu 31.12.2018 tarihi itibarıyla 40 adet toplantı yapmış olup, kararlar katılanların oy birliği ile karar verilmiştir.

Şirket Yönetim Kurulu Üyeleri hakkında mevzuat hükümlerine aykırı uygulamalar nedeniyle verilen idari yaptırım ve ceza bulunmamaktadır.

Yönetim Kurulu toplantılarında Yönetim Kurulu Üyeleri tarafından yöneltilen soru ve farklı görüşler olmakla birlikte yöneltilen soru ve görüşler kayda alınmamakta tüm müzakereler neticesinde nihai karar metni kayda alınmaktadır.

Yönetim Kurulu Üyeleri'ne ağırlık oy hakkı ve/veya olumsuz veto hakkı esas sözleşmede tanınmamıştır. İlişkili taraf işlemleri ile önemli nitelikte işlemler ile bu işlemler için bağımsız Yönetim Kurulu Üyeleri'nin onaylamadığı karar bulunmamaktadır.

#### **Yönetim Kurulu'nda Oluşturulan Komitelerin Sayı, Yapı ve Bağımsızlığı**

Şirket Yönetim Kurulu'nda ilkeler çerçevesinde denetim komitesi ve kurumsal yönetim komitesi oluşturulmuştur. Komiteler, 2 üyeden oluşmakta, başkanları bağımsız üyelerden diğer üyeleri ise yine bir bağımsız üye ve icracı olmayan Yönetim Kurulu Üyesi'nden meydana gelmektedir.

19.04.2012 tarihli yönetim kurulu toplantısında Sermaye Piyasası Kurulu'nun 30.12.2011 tarih ve Seri: IV No:56 Sayılı Kurumsal Yönetim İlkelerin Belirlenmesine ve Uygulanmasına İlişkin Tebliği'nin 4.5.1. maddesi gereğince, "Aday Belirleme Komitesi", "Riskin Erken Saptanması Komitesi" ve "Ücret Komitesi"nin görevlerinin Kurumsal Yönetim Komitesi tarafından yerine getirilmesine karar verilmiştir.

# YÖNETİM KURULU FAALİYET RAPORU

Kurumsal Yönetim Komitesince yürütülmekte olan Riskin Erken Tespiti Komitesinin görevlerinin Sermaye Piyasası Kurulu'nun Seri: IV, No:56 Tebliği'de Değişiklik yapan Seri: IV, No:63 Tebliği uyarınca 08.03.2013 tarihli Yönetim Kurulu toplantısında ayrı bir komite tarafından yerine getirilmesine karar verilmiştir. Komitelerin görev ve çalışma esasları, Yönetim Kurulu'nun 19.04.2012 tarih ve 9 no'lu karar ile kabul edilmiş olan bu prosedürlere göre yürütmektedir.

Komite üyelerinin görev dağılımı ve nitelikleri aşağıdaki gibidir.

- Kurumsal Yönetim Komitesi Başkanı: Ziya Burcuoğlu (Yazar, Bağımsız Üye)
- Kurumsal Yönetim Komitesi Üyesi: H. Alev Volkan (YKÜ)
- Denetim Komitesi Başkanı: Hüsnü Kurtiş (Mali Müşavir, Bağımsız Üye)
- Denetim Komitesi Üyesi: M. Remzi Esen (Emekli, Bağımsız Üye)
- Riskin Erken Saptanması ve Yönetimi Komitesi Başkanı: M. Remzi Esen (Emekli, Bağımsız Üye)
- Riskin Erken Saptanması ve Yönetimi Komitesi Üyesi: H. Alev Volkan (İcracı olmayan Yönetim Kurulu Üyesi)

31.12.2018 tarihi itibarıyla;

- Denetim Komitesi: 5 toplantı yapmış ve toplantı neticesinde alınan tavsiye kararı Yönetim Kurulu tarafından benimsenmiştir.
- Kurumsal Yönetim Komitesi: 3 toplantı yapmış ve toplantı neticesinde alınan tavsiye kararı Yönetim Kurulu tarafından benimsenmiştir.
- Riskin Erken Saptanması ve Yönetimi Komitesi: 6 toplantı yapmış ve toplantı neticesinde alınan tavsiye kararı Yönetim Kurulu tarafından benimsenmiştir.

## Pay Sahipleri ile İlişkiler

İlkeler çerçevesinde Kurumsal Yönetim Komitesi tavsiye kararı ve Yönetim Kurulu'nun kararı ile oluşturulan "Yatırımcı İlişkileri Bölümü" birimi; kamuyu aydınlatma ile ilgili her türlü hususu gözetip izlemekte ve yatırımcılar, finansal analistler, basın mensupları ve benzeri kesimlerin taleplerine cevap vermekte, kamunun aydınlatılmasında, şirkete ait internet sitesi aktif olarak kullanılmaktadır.

Pay sahiplerinden gelen sorular genellikle hisse senedinin fiyat performansı, yeni yatırımlar ile Şirket'in ve iştiraklerin faaliyetlerine ilişkindir.

Sermaye Piyasası Kurulu'nun II.17-1 no'lu tebliği kapsamında, Yatırımcı İlişkileri Bölümünde Sermaye Piyasası Faaliyetleri İleri Düzey Lisansına sahip iki personel görev yapmaktadır.

Yatırımcı İlişkileri Bölümü Mali İşlerden Sorumlu Yönetim Kurulu Murahhas Üyesi ve Genel Müdür Yardımcısı'na bağlı olarak faaliyetlerini yürütmekte olup, bölümün iletişim bilgileri aşağıdaki gibidir.

Yatırımcı İlişkiler Bölüm Sorumlusu: Uğur Kurt  
Yatırımcı İlişkiler Bölüm Görevlisi : İbrahim Tutar  
Telefon : 0212 875 35 62  
Faks : 0212 875 39 87  
E-mail : yatırımci@iea.com.tr

Yazışma Adresi: Beylikdüzü OSB Mahallesi Mermerciler Sanayi Sitesi 7. Cad. No:14 Beylikdüzü/İstanbul  
31.12.2018 tarihi itibarıyla yatırımcılardan Şirket hakkında e-mail ve telefon ile 24 adet talep gelmiştir.

Yatırımcı İlişkiler Bölümü'nün başlıca görevleri aşağıda yer almaktadır:

- a) Yatırımcılar ile ortaklık arasında yapılan yazışmalar ile diğer bilgi ve belgelere ilişkin kayıtların sağlıklı, güvenli ve güncel olarak tutulmasını sağlamak.
- b) Ortaklık pay sahiplerinin ortaklık ile ilgili yazılı bilgi taleplerini yanıtlamak.
- c) Genel Kurul toplantısı ile ilgili olarak pay sahiplerinin bilgi ve incelemesine sunulması gereken dokümanları hazırlamak ve Genel Kurul toplantısının ilgili mevzuata, esas sözleşmeye ve diğer ortaklık içi düzenlemelere uygun olarak yapılmasını sağlayacak tedbirleri almak.
- ç) Kurumsal yönetim ve kamuyu aydınlatma ile ilgili her türlü husus da dahil olmak üzere sermaye piyasası mevzuatından kaynaklanan yükümlülüklerin yerine getirilmesini gözetmek ve izlemek.

## **Bilgilendirme Politikası**

### **Amaç**

İhlas Ev Aletleri İmalat San. ve Tic. A.Ş. (IHEVA), ilgili kanunlar ve SPK Kurumsal Yönetim İlkeleri çerçevesinde, hissedarların eş zamanlı eksiksiz, şeffaf ve doğru olarak bilgilendirmelerini sağlayacak şeffaf ve etkin bir bilgilendirme politikası izlemektedir. Ticari sır kapsamına girmeyen ve yasal olarak açıklanabilir hale gelmiş tüm bilgiler kamuya duyurulur. Bilgilendirme politikasında amaç, Şirket'in geçmiş performansını, gelecek beklentilerini, stratejilerini, ticari sır niteliğindeki bilgiler haricindeki hedeflerini ve vizyonunu kamuya, ilgili yetkili kurumlarla, mevcut ve potansiyel yatırımcılarla ve pay sahipleriyle aktif ve açık bir iletişimle paylaşmaktır. IHEVA, kamuyu aydınlatmaya ilişkin tüm uygulamalarda Sermaye Piyasası Mevzuatı'na (SPK) ve Borsa İstanbul A.Ş. (BİST) düzenlemelerine uyum göstermektedir. Bunun yanı sıra SPK Kurumsal Yönetim İlkeleri çerçevesinde en etkin iletişim politikasını uygulamayı amaçlamaktadır.

### **Sorumluluk**

IHEVA Bilgilendirme Politikası Yönetim Kurulu tarafından oluşturulmuştur. IHEVA'da kamunun aydınlatılması ve bilgilendirme politikasının izlenmesi, gözetimi ve geliştirilmesi Yönetim Kurulu'nun yetki ve sorumluluğu altında olup, bilgilendirme fonksiyonunun koordinasyonu için Yatırımcı İlişkileri ve Mali İşlerden Sorumlu Murahhas Aza görevlendirilmişlerdir. Söz konusu yetkililer Kurumsal Yönetim Komitesi, Denetim Komitesi ve Yönetim Kurulu ile yakın işbirliği içinde bu sorumluluklarını ifa ederler.

### **Kamuyu Aydınlatma Yöntem ve Araçları**

Bilgilendirmeler özel durum açıklamaları, mali tablo ve raporlar, yıllık faaliyet raporları, internet sayfası, sunumlar, yatırımcı toplantıları ve bilgilendirme yazıları, basın bültenleri gibi bilgilendirme araçları ile yapılır. Temel Kamuyu aydınlatma yöntem ve araçları aşağıda belirtilmektedir;

- BİST ve hisselerin işlem gördüğü uluslararası borsalara iletilen özel durum açıklamaları.
- Periyodik olarak IHEVA hisselerinin işlem gördüğü BİST ve diğer uluslararası borsalara iletilen mali tablo ve dipnotları, bağımsız denetim raporu ve beyanlar; söz konusu raporlar aynı zamanda web-sitesinden istenildiği anda ulaşılabilinecek şekilde yayınlanmaktadır. Faaliyet raporları ve finansal sunumlar da periyodik olarak gerek elektronik ortamdan gerekse web-sitesi aracılığı ile kamuya açıklanmaktadır.
- Yıllık faaliyet raporları; söz konusu raporlar gerek basılı olarak gerekse web-sitesinde elektronik ortamda ilgililerin dikkatine sunulmaktadır.
- Kurumsal web-sitesi; www.iea.com.tr
- T. Ticaret Sicil gazetesi ve gerektiğinde tirajı yüksek ulusal ve yerel gazeteler vasıtasıyla yapılan ilanlar ve duyurular

# YÖNETİM KURULU FAALİYET RAPORU

- Yazılı ve görsel medya vasıtasıyla yıl içerisinde önemli gelişmelere paralel olarak yapılan basın açıklamaları
- Yatırımcı ve analistlerle yüz yüze ya da telefon, elektronik posta, telefaks vb. iletişim araçları vasıtasıyla yapılan görüşme, iletişim yöntem ve araçları

## **T. Ticaret Sicil Gazetesi ve Günlük Gazeteler Vasıtasıyla Yapılan İlanlar ve Duyurular**

Sermaye Piyasası Kanunu, T.Ticaret Kanunu ve Esas Sözleşmemiz gereği; Genel Kurul, Sermaye artırımını ve temettü ödemesine ilişkin duyurular gerek T.Ticaret Sicili gazetesi, gerekse günlük gazeteler vasıtası ile yapılmaktadır.

Basın tarafından, yaşanan çeşitli gelişmeler ve genel akış ile ilgili olarak sorular ya da bilgi talepleri ise yazılı olarak değerlendirmeye alınır ve mutlaka olumlu ya da olumsuz yanıt verilir.

## **Finansal Tabloların Kamuya Açıklanması**

IHEVA'nın mali tabloları Sermaye Piyasası Kurulu tarafından belirlenmiş hükümler çerçevesinde hazırlanır ve Uluslararası Denetim Standartlarına göre bağımsız denetimden geçirilerek kamuya açıklanır. Mali tablolar ve dipnotları kamuya açıklanmadan önce Sermaye Piyasası mevzuatı çerçevesinde Denetim Komitesi'nden alınan uygunluk görüşüyle Yönetim Kurulu'nun onayına sunulur ve sorumlular tarafından doğruluk beyanı imzalandıktan sonra mali tablolar, dipnotları ve bağımsız denetim raporu Sermaye Piyasası Kanunu ve Borsa İstanbul (BIST) düzenlemeleri doğrultusunda Kamuyu Aydınlatma Platformuna iletilir. Mali tablolar ve dipnotlarına geriye dönük olarak IHEVA web-sitesinden Yatırımcı bölümünden ulaşılabilir. Ayrıca Yatırımcı İlişkileri Birimi finansalları daha iyi açıklanmasını teminen periyodik olarak bilgi notları ya da finansal veri ve rasyolara ilişkin sunumlar hazırlayarak web-sitesinde yayınlamaktadır.

## **Faaliyet Raporunun Kamuya Açıklanması**

Faaliyet Raporunun içeriği uluslararası standartlara; Sermaye Piyasası mevzuatına ve SPK Kurumsal Yönetim İlkelerine uygun olarak hazırlanmakta ve Yönetim Kurulu'nun onayından geçirilmektedir. Faaliyet raporu web-sitesi aracılığı ile kamuya açıklanır.

Dileyen sermaye piyasası katılımcıları Faaliyet Raporunun Türkçe ve/veya İngilizce basılı halini Yatırımcı İlişkileri Biriminden temin edebilirler.

## **Özel Durumların Kamuya Açıklanması**

IHEVA'nın özel durum açıklamaları, Yatırımcı İlişkileri Birimi tarafından Mali İşlerden Sorumlu Murahhas Aza gözetiminde hazırlanır, imza yetkisine haiz yöneticiler tarafından imzalanarak SPK ve BIST düzenlemeleri doğrultusunda bildirilir.

Özel Durumların kamuya açıklanmasına kadar, söz konusu bilgilerin gizliliğinin sağlanmasına yönelik şirketimiz tarafından alınacak tedbirler aşağıdaki gibidir.

Şeffaflık ile Şirket çıkarlarının korunması arasındaki dengeyi sağlamada tüm Şirket çalışanlarının içeriden öğrenilen bilgilerin kullanımıyla ilgili kurallara dikkat etmesine önem verilmektedir. İçeriden öğrenilen bilgilerin kullanımının önlenmesi için gerekli her türlü tedbir alınmaktadır. Dokümanite edilerek Şirket genelinde yayımlanan "Etik Kurallar" IHEVA çalışanlarının iş hayatındaki davranış biçimlerini açıkça ortaya koymaktadır.

Çalışma süresince öğrenilen, Şirket'e ait, gerekli kişiler dışında bilinmesi Şirketçe arzu edilmeyen, ticari sır olarak nitelendirilebilecek bilgiler "Şirket Bilgisi" olarak kabul edilir. Tüm çalışanlar IHEVA'da çalışırken ve sonrasında Şirket bilgisini korurlar, doğrudan veya dolaylı olarak kullanmazlar.

### **Özel Durumların Kamuya Açıklanmasına Kadar, Söz Konusu Bilgilerin Gizliliğinin Sağlanması**

İçsel bilgiye sahip İhlas Ev Aletleri İmal. San. ve Tic. A.Ş. çalışanları ile iletişim içinde olan diğer taraflar özel durumun oluşması sürecinde ve özel durumun oluşmasından BIST A.Ş. de açıklanmasına kadar geçecek süreçte bu bilginin gizliliğini korumakla yükümlü oldukları hususunda bilgilendirilirler. İlke olarak İhlas Ev Aletleri İmal. San. ve Tic. A.Ş. ve Şirket nam ve hesabına çalışanlar henüz kamuya açıklanmamış, özel durum niteliğinde olan tüm bilgileri hiçbir surette üçüncü kişilerle paylaşmazlar. Bu bilgilerin istenmeden üçüncü kişilere açıklanmış olduğunun belirlenmesi halinde, Sermaye Piyasası düzenlemeleri kapsamında bilginin gizliliğinin sağlanamayacağı sonucuna ulaşırsa derhal özel durum açıklaması yapılır.

Şirketimizce içsel bilgiler, esas olarak açıklama yükümlülüğünün doğduğu tarihte kamuya açıklanır. Ancak Şirketimizin meşru çıkarlarının, yasal hak ve menfaatlerinin zarar görmemesi için gerektiği zaman bilgilerin gizliliğinin sağlanması suretiyle Tebliğ'in 6. maddesi uyarınca; içsel bilginin kamuya açıklanması ertelenebilir. Açıklamanın ertelenmesi için Şirketimizce ertelenen bilgiyi ertelemenin Şirketimizin yasal haklarının korunmasına etkisini, yatırımcıların yanıltılması riskini oluşturmadığını ve erteleme süresince bu bilginin gizliliğinin korunması için ne gibi tedbirlerin alındığına ilişkin Yönetim Kurulu kararı alınır.

İçsel bilginin kamuya açıklanmasının ertelenme sebepleri ortadan kalkar kalkmaz, Şirketimizce söz konusu içsel bilgi hakkında Kamuyu Aydınlatma Platformuna derhal açıklama gönderilir.

İçsel bilgilerin kullanımıyla ilgili kurallara dikkat edilmesine yönelik olarak "İçsel Bilgilere Erişimi Olanlar Listesi" hazırlanmış ve listede yer alan çalışanlardan, bu bilgileri koruma ve uygunsuz kullanmamalarına yönelik yükümlülükler vakıf olduklarına ilişkin beyanları alınmış olup, listeye yeni eklenenlerden de beyanlarının alınmasına özen gösterilir.

Özel durumların kamuya açıklanmasına kadar, söz konusu bilgilerin gizliliğinin sağlanmasına yönelik olarak; sermaye piyasası katılımcıları/üçüncü kişilerle bire bir veya gruplar halinde yapılan toplantılarda/görüşmelerde kamuya açıklanmış bilgiler dışında bilgi açıklanmaz.

Şirket'in kamuya yapmış olduğu açıklamalar ile ilgili olarak sonradan ortaya çıkan değişiklikler ve gelişmeler özel durum açıklamaları ile kamuya duyurulur.

### **Kamuya Açıklama Yapmaya Yetkili Kişiler**

Yukarıda belirtilen bildirimlerin dışında, sermaye piyasası katılımcıları tarafından iletilen yazılı ve sözlü bilgi talepleri, gizli ve ticari sır niteliğindeki bilgiler hariç olmak üzere talebin içeriğine göre, Mali İşlerden Sorumlu Genel Müdür Yardımcısı veya Yatırımcı İlişkileri Müdürlüğü tarafından yanıtlanır.

Yazılı ve görsel medyaya ile veri dağıtım kanallarına yapılan basın açıklamaları, sadece Genel Müdür veya Mali İşlerden Sorumlu Genel Müdür Yardımcısı tarafından yapılabilir.

Bunun haricinde özellikle görevlendirilmedikçe, Şirket çalışanları sermaye piyasası katılımcılarından gelen soruları cevaplandıramazlar.

# YÖNETİM KURULU FAALİYET RAPORU

Gelen bilgi talepleri Mali İşlerden Sorumlu Genel Müdür Yardımcısı veya Yatırımcı İlişkileri Müdürlüğü'ne yönlendirilir.

Bilgilendirme yönetimi kapsamında mevzuat ile belirlenenler dışında kamuya, Şirket'in yönetimi, hukuki durumu ve Şirket projeleri ile ilgili bilgiler, görevlendirilmiş yöneticiler ve Yönetim Kurulu Üyeleri'nce yapılacak açıklamalarla sunulur.

## **İdari Sorumluluğu Bulunan Kişilerin Belirlenmesi**

İdari Sorumluluğu bulunan kişilerin belirlenmesinde sermaye Piyasası Mevzuatı dikkate alınmıştır. Şirket Yönetim Kurulu Üyeleri, Genel Müdür, Departman Sorumlularının bazıları, daha çok merkezde görevli bazı üst düzey yöneticiler ve Yönetim Kurulu Üyesi olmadığı halde Şirket'in içsel bilgilerine doğrudan yada dolaylı olarak düzenli bir şekilde erişen ve ihraççının gelecekteki gelişimini ve ticari hedeflerini etkileyen idari kararları verme yetkisi olanlar içsel bilgilere erişebilir personel kapsamında idari sorumluluğu bulunan kişiler olarak değerlendirilirler.

## **Sermaye Piyasası Katılımcıları ile İletişim**

Şirketimiz, ara dönem ve yıllık faaliyet sonuçları ile ilgili beklentiler konusunda yönlendirme yapmaz. Bunun yerine, faaliyet sonuçlarını etkileyen kritik konuları, stratejik yaklaşımlarını ve sektör ile faaliyet gösterilen çevrenin daha iyi anlaşılmasını sağlayan önemli unsurları sermaye piyasası katılımcılarına aktarmayı tercih eder. Bilgilendirme politikasında aksi belirtilmedikçe, sermaye piyasası katılımcıları ile Şirketimiz adına, sadece kamuya açıklama yapmaya yetkili kişiler iletişim kurabilir. Sermaye piyasası katılımcıları ile yapılan, kamuya açık olmayan mülakatlarda, henüz kamuya açıklanmamış ve önemli/özel hiçbir bilgi açıklanmaz.

## **Yatırımcı ve Analistlerle Yapılan Toplantı ve Görüşmeler**

IHEVA'da gerek mevcut gerekse potansiyel pay sahipleri ile ilişkilerin düzenli bir şekilde yürütülmesi, yatırımcı sorularının en verimli şekilde cevaplanması ve şirket değerinin artırılmasına yönelik çalışmaların yürütülmesi için Yatırımcı İlişkileri Birimi oluşturulmuştur. Yatırımcı İlişkiler Bölümü ve Mali İşlerden Sorumlu Murahhas Aza ile koordineli çalışarak yürütülmektedir.

Yatırımcı İlişkileri Birimi tarafından düzenli olarak güncellenen web-sitesi ve KAP da yer alan güncel bilgilerin yanı sıra direkt iletişimle (yüz yüze, telefon ya da e posta ile) pay sahiplerinin ve analistlerin IHEVA'ya dair gelişmeleri yakından takip edebilmeleri sağlanmaktadır.

## **Küçük Yatırımcıların Bilgilendirilmesi**

İnteraktif bir bilgilendirilmenin sağlanabilmesi ve spekülatif bilgilendirmenin önlenmesi için belirli bir grup yatırımcı ile yapılan tanıtım toplantıları, bilgilendirme toplantıları veya basın toplantılarında açıklanan sunum ve raporlarda yeni bir bilgilendirme yapılmayacak; daha önce kamuya açıklanan bilgiler güncellenmeyecek ve daha önce kamuya açıklanmamış özel bilgiler açıklanmayacaktır.

Tüm bu açıklamalar muhakkak internet sitesinde bulundurulacaktır. Bilgilendirme yapılırken yöntem olarak, yasal düzenlemelerde öngörülenlere ek olarak, internet sitesi, elektronik posta gönderileri, basın bültenleri, medya kuruluşlarının etkin olarak kullanılması ve SPK tarafından yayımlanan veya bundan sonra yayımlanacak tüm kurallara uyum esastır.



**Basın Yayın Organları ve İnternet Sitelerinde Çıkan Haber veya Söylentilerin Doğrulanması**

Basın yayın organlarında çıkan haber veya söylentilerde yer alan söz konusu bilgi daha önce özel durum açıklaması, izahname, sirküler, Kurulca onaylanan duyuru metinleri, finansal raporlar vasıtasıyla kamuya Duyurulmuş bilgilerden oluşuyor ve ek bir bilgi içermiyorsa özel durum açıklaması yapılmasına gerek görülmemektedir.

Diğer taraftan Tebliğ uyarınca özel durum açıklaması yapılması yükümlülüğü doğurmayan fakat şirketimiz tarafından söz konusu haber ve söylentilere ilişkin bir açıklama istenmesi durumunda konu Mali İşlerden Sorumlu Murahhas Aza tarafından gündeme getirilir ve özel durum açıklaması olarak kamuya duyurulur.

Tebliğ uyarınca özel durum açıklaması gerektiren bir husus içeriyor ise Borsa işlemlerinin kesintiye uğramaksızın devamı ve seansın sürekliliğinin sağlanması amacıyla Kurul veya ilgili borsa tarafından herhangi bir uyarı, bildirim veya talep beklenmeksizin yerine getirilir.

**Geleceğe Yönelik Değerlendirmelerin Açıklanması**

Şirketimiz bilgilendirme politikasına uygun olarak, zaman zaman Geleceğe Yönelik Değerlendirmelerini açıklayabilir.

Geleceğe yönelik değerlendirmelerin kamuya açıklanmasında mevzuat ile belirlenmiş olan hükümlere uyulması esastır.

Geleceğe Yönelik Değerlendirmelerin açıklandığı yazılı dokümanlarda, Geleceğe Yönelik Değerlendirmelerin hangi varsayımlara dayandığı hangi gerekçelere göre hazırlandığı verilerle birlikte açıklanır. Açıklamada, olası riskler belirsizlikler ve sair nedenlerle gerçek sonuçların beklentilerden farklı olabileceği açıkça belirtilir. Kamuya yapılacak açıklamalarda yer alan geleceğe yönelik bilgiler, tahminlerin dayandığı gerekçeler ve istatistiki veriler ile birlikte açıklanır. Bilgiler, dayanağı olmayan abartılı öngörüler içermez, yanıltıcı olmaz ve Şirket'in finansal durumu ve faaliyet sonuçları ile ilişkilendirilir.

Kamuya açıklanan bilgilerde, periyodik mali tablo ve raporlarda yer alan tahminlerin ve dayanaklarının gerçekleşmemesi veya gerçekleşmeyeceğinin anlaşılması halinde, derhal gerekçeleri ile birlikte revize edilen bilgiler, tablo ve raporlar kamuya açıklanır.

Geleceğe Yönelik Değerlendirmeler, sadece kamuya açıklama yapmaya yetkili kişiler tarafından ve yukarıda yer alan uyarılar açıkça ifade edilmek veya mevcut ve kamuya açık yazılı bir dokümana (basın açıklaması, bilgi dokümanı, Sermaye Piyasası Mevzuatı çerçevesinde daha önce yapılan açıklama vb.) referans verilmek suretiyle yapılabilir.

Şirket'in finansal durumunda ve/veya faaliyetlerinde önemli bir değişiklik olması halinde veya yakın bir gelecekte önemli bir değişikliğin ortaya çıkmasının beklendiği durumlarda, ilgili düzenlemelerde yer alan hükümler saklı kalmak kaydıyla, kamuoyu bilgilendirme politikası çerçevesinde bilgilendirilir.

Geleceğe yönelik değerlendirmelerin kamuya açıklanmasında mevzuat ile belirlenmiş olan hükümlere uyulması esastır.

# YÖNETİM KURULU FAALİYET RAPORU

## Web-sitesi ve İçeriği

Kurumsal Yönetim İlkeleri'nde yer alması gereken bütün bilgiler IHEVA [www.iea.com.tr](http://www.iea.com.tr) web-sitesinde Kurumsal, İnsan Kaynakları ve Yatırımcı başlıkları altında derlenmiştir. Web-sitesinde bulunan bilgilerin büyük kısmı hem Türkçe hem İngilizce olarak verilmektedir.

Web-sitesinde izlenebilecek önemli başlıklar aşağıda özetlenmiştir:

- Şirket Profili
- Tarihçe
- Misyon & Vizyon
- Kalite Yönetimi
- İnsan Kaynakları Politikamız
- Faaliyet Raporları
- Bilgilendirme Politikası
- Kâr Dağıtım Politikası
- Etik İlkelerimiz
- Sosyal Sorumluluk Politikamız
- İçsel Bilgilere Erişimi Olanlar Listesi
- İçerden Öğrenenlerin İşlemleri
- Kurumsal Yönetim İlkeleri Uyum Raporu
- Ortaklık Yapısı
- İmtiyazlı Paylar
- İştirakler ve Bağlı Ortaklıklar
- Yönetim Kurulu ve Komiteler
- Üst Yönetim
- Organizasyon Şemamız
- Genel Kurul
- Finansal Bilgiler
- Özel Durum Açıklamaları
- Sıkça Sorulan Sorular
- Sunumlar
- Hisse Performansı
- Esas Sözleşme
- Ticaret Sicil Bilgileri
- İzahname
- Halka Arz Sirküleri
- Hisse Senedi Bilgileri

Web Sitesi Kurumsal Yönetim İlkeleri ve benzeri mevzuat hükümleri uyarınca yer alması istenen bilgilere uygun olarak yapılandırılır ve bölümlendirilir. Web sitesinin güvenliği ile ilgili her türlü önlem alınır. Web sitesi Türkçe ve İngilizce, olarak SPK Kurumsal Yönetim İlkelerinin öngördüğü içerikte ve şekilde düzenlenir. Özellikle yapılacak Genel Kurul toplantılarına ilişkin ilana, gündem maddelerine, gündem maddelerine ilişkin bilgilendirme dokümanına, gündem maddeleri ile ilgili diğer bilgi, belge ve raporlara ve Genel Kurul'a katılım yöntemleri hakkındaki bilgilere, web sitesinde dikkat çekecek şekilde yer verilir. Web sitesinin geliştirilmesine yönelik çalışmalara sürekli olarak devam edilir.

### **Kâr Dağıtım Politikası**

a) Şirketimizin, büyüme trendi, kârlılık durumu, stratejik hedefleri, yatırım projeleri ve çalışma sermayesinin gerektirdiği fon ihtiyaçları da dikkate alınarak Türk Ticaret Kanunu, Vergi Usul Kanunu, Sermaye Piyasası Kanunu, Sermaye Piyasası Kurulu ilke kararları ve benzeri mevzuat ile şirket esas sözleşmesinin ilgili hükümleri çerçevesinde kâr dağıtım oranını Yönetim Kurulu tarafından tespit edilir ve Genel Kurul'un görüşüne sunulur.

b) Şirket yasa hükmü ile ayrılması gereken yedek akçeler ayrılmadıkça, Esas Sözleşmede pay sahipleri için belirlenen kâr payı ayrılmadıkça başka yedek akçe ayrılmasına, ertesi yıla kâr aktarılmasına ve Yönetim Kurulu Üyeleri'ne ve ortaklık çalışanlarına, kârdan pay dağıtılmasına karar verilemeyeceği gibi belirlenen kâr payı ödenmedikçe bu kişilere kârdan pay dağıtılamaz.

c) Kâr dağıtım kararı verildiği takdirde, dağıtımın nakden ve/veya bedelsiz hisse senedi olarak dağıtılması hususu Şirket Yönetim Kurulu'nca karara bağlanır ve Genel Kurul'un görüşüne sunulur. Kâr payının nakden dağıtılması kararı verildiği takdirde, dağıtımına karar verilen Genel Kurul toplantısında karara bağlanmak şartıyla eşit veya farklı tutarlı taksitlerle ödenebilir. Taksit sayısı Genel Kurul tarafından veya Genel Kurul tarafından açıkça yetkilendirilmesi şartıyla Yönetim Kurulu tarafından belirlenir.

d) Kâr payı ödemeleri ilgili ödemesi süresi Yönetim Kurulu tarafından Genel Kurul'un görüşüne sunulur. Yasal düzenlemeler ve Şirket esas sözleşmesinin ilgili hükmü dikkate alınarak kanuni süreler içerisinde Yönetim Kurulu'nun teklif ve Ortaklar Genel Kurulu'nun tasvibini müteakip yine Genel Kurul'un tespit ettiği tarihte ortaklara dağıtılacaktır.

e) Yönetim Kurulu, Genel Kurul tarafından yetkilendirilmiş olmak ve Sermaye Piyasası mevzuatına uymak şartı ile ilgili yıl ile sınırlı kalmak üzere temettü avansı dağıtabilir. Genel Kurul tarafından Yönetim Kurulu'na verilen temettü avansı dağıtılması yetkisi, bu yetkinin verildiği yıl ile sınırlıdır. Bir önceki yılın temettü avansları tamamen mahsup edilmediği sürece, ek bir temettü avansı verilmesine ve temettü dağıtılmasına karar verilemez.

### **İnsan Kaynakları Politikası**

Şirketimizin insan kaynakları politikası; insana yapılan hiçbir yatırımın karşılıksız kalmayacağı düşüncesinden yola çıkarak, sürekli gelişime açık, öğrenen, verimli ve yüksek performansa sahip bir takım oluşturmaktır.

Bununla birlikte SPK, Kurumsal Yönetim İlkeleri, III – 4. maddesi çerçevesinde;

- Eşit koşullarda kişilere eşit fırsat sağlanması,
- Çalışanların özlük hakları, kariyer ve şirket imkânlarına ilişkin bilgilendirilmesi,
- Çalışanlar için güvenli çalışma ortam ve koşullarının sağlanması,
- Çalışanlar arasında ayırım gözetilmemesi ve çalışanların kötü muamelelere karşı önlem alınması,

hususları Şirket Yönetim Kurulumuzun tam bir mutabakatla benimsediği ve uygulamaya ilişkin takipçisi olduğu ilkelerdir.

İnsan kaynakları politikası çerçevesinde çalışanlar ile ilişkileri yürütmek üzere "İnsan Kaynakları Temsilcisi" olarak Sayın Necati Şahin görev yapmaktadır.

Çalışanlardan özellikle ayrımcılık konusunda herhangi bir şikayet alınmamıştır.

# YÖNETİM KURULU FAALİYET RAPORU

Yönetim Kurulu 22.12.2010 tarihinde personel ile ilgili olarak mevcut düzenlemelerin revize edilerek bir personel yönetmeliği oluşturulması, tayin, terfi, yükselme, ödüllendirme, motivasyon ve cezalandırma (ihtar, kınama, işten çıkarma vb.) gibi hususların düzenlenerek bu yönetmelikte yer alması hususunda İnsan Kaynakları bölümü tarafından hazırlanan taslak çalışma değerlendirilmiş, Şirket Kalite El Kitabına ilave edilerek karar tarihinden itibaren uygulamaya koymuştur.

31.12.2018 tarihi itibarıyla personele zorunluluk kapsamında ve mesleki olarak verilen eğitimler;

- Yeni işe giren personele zorunlu olarak İş Güvenliği ile ilgili 'İşe Başlama Oryantasyon eğitimi' 31 kişiye 248 saat eğitim verilmiştir.
- Çalışanların İş Sağlığı ve Güvenliği Eğitimlerinin Usul ve Esasları Yönetmeliğine göre 161 personele 644 saat 'İş Sağlığı ve İş Güvenliği Eğitimi' i verilmiştir.
- Çalışanların İş Sağlığı ve Güvenliği Eğitimlerinin Usul ve Esasları Yönetmeliğine göre 14 personele 112 saat 'Temel İlk Yardım Yenileme' eğitimi verilmiştir.
- Çalışanların İş Sağlığı ve Güvenliği Eğitimlerinin Usul ve Esasları Yönetmeliğine göre 28 personele 56 saat 'Arama Kurtarma, Tahliye ve Yangın Güvenliği Söndürme Tatbikatı Eğitimi' verilmiştir.
- Kalite eğitimi olarak, Süreç iyileştirme eğitimleri 12 personele 12 saat eğitim verilmiştir.
- Mesleki eğitimi olarak 10 personele 298 saat eğitim verilmiştir.
- Yöneticilik eğitimleri olarak, 2 kişiye 32 saat eğitim verilmiştir.
- Tüm personele verilen eğitimler ise 258 personele toplamda 1.402 saat eğitim verilmiş olup, kişi başına ortalama 5,43 saat olarak eğitim gerçekleştirilmiştir.

## Yönetim Kurulu Üyeleri ve Üst Düzey Yöneticilerin Ücretlendirme Politikası

Yönetim Kurulu Üyeleri'nin ücretlendirilmesinde Türk Ticaret Kanunu, Sermaye Piyasası Kanunu ve ilgili mevzuatta yer alan hükümlere uyulur.

Yönetim Kurulu Başkan ve Üyeleri'ne Kurumsal Yönetim Komitesince belirlenen ücretler Genel Kurul bilgi ve onayına sunulduktan sonra yürürlüğe girer.

Söz konusu ücretin tespitinde, kişilerin toplantı, toplantı öncesi ve sonrası hazırlık ve görevlerini yerine getirmek için harcayacakları zaman dikkate alınır. Ayrıca her toplantı için katılanlara ödenecek huzur hakkı da Genel Kurul tarafından belirlenir.

Yönetim Kurulu Üyesi şayet ayrıca icrada da görevli ise bu görevi için Şirket'in mali durumu ve genel piyasa şartları göz önünde bulundurularak ayrıca ücret ödemesi yapılır. Bağımsız Yönetim Kurulu Üyeleri'nin ücretlendirilmesinde de bu kriterler dikkate alınmakla beraber, Bağımsız Yönetim Kurulu Üyeleri'nin ücretlerinin; bağımsızlıklarını koruyacak düzeyde olmasına dikkat edilir.

Ücret politikasının amacı, iş büyüklüğü, performans, işe katkı, bilgi ve beceri yetenekleri ön plana çıkartılarak ücretlendirmenin yapılması, şirket içi ve şirket dışı ücret dengesi ve piyasada rekabet edilebilirliğin sağlanarak çalışanların motive edilmesi ve bağlılıklarının artırılması ve şirketimiz hedeflerine ulaşılmasını sağlayacak şekilde işgücünün şirketimize kazandırılmasını sağlamaktadır.

## Etik Kurallar ve Sosyal Sorumluluk

Şirket'in etik kuralları internet sitesi vasıtasıyla kamuya açıklanmıştır.

## Etik Kurallar

Yönetim Kurulumuz;

Şirketimiz sermaye piyasasının her şeyden önce güvene dayalı olduğunu, bu açıdan etik ilkelerin son derece gerekli olduğunu ancak bu ilkelerin başına hukukun üstünlüğü ve bunun savunulmasının konulması gerektiğini; Yönetim Kurulu Üyeleri, Şirket Genel Müdürü'nün, Mali İşlerden Sorumlu Murahhas Aza'nın, Muhasebe-Finans bölüm yöneticilerinin;

1. Kamuya açıklanan veya Şirket'in kayıtlı olduğu sermaye piyasaları düzenleyicilerine gönderilen tüm rapor ve belgelerde tam, adil, doğru, zamanında ve anlaşılır açıklamalar yapacaklarını,
2. Şirket'in kendisinin ve hissedarları ile ilişkilerinde bağlı olduğu tüm yasalar, yönetmelikler ve ilkelere uygun davranacaklarını,
3. Bu etik ilkelerin sadece lafzına değil ruhuna uygun hareket etmeyi temin edeceklerini ve Şirket'in tüm faaliyetlerinde yasalara ve şirket politikalarına uygunluğun temelini oluşturacağı bir iş kültürünü oluşturmaya gayret edecekleri öngörülmektedir.

Bununla birlikte,

Henüz kamuya duyurulmamış olan mali tablolara ilişkin bilgileri içeriden öğrenebilecek durumda olan kişiler Etik ilkeler çerçevesinde bu bilgileri kamuya açıklayamaz.

Yönetim Kurulu Üyesi, Şirket ile ilgili gizli ve/veya ticari sır niteliğindeki bilgileri kamuya açıklayamaz.

Çalışanlarımız;

- Dürüst, güvenilir, etik ve ahlaki değerlere özen gösteren, bu değerlerden hiçbir şekilde taviz vermeyen kişilerdir,
- Görevli oldukları birim veya bölümde görevlerini şirket yararına disiplinli, özenli ve özverili, objektif ve gizlilik ilkelerine bağlı olarak yerine getirirler,
- Şirket kârlılığı ile pazar payının artırılması için görevlerini en iyi şekilde yerine getirirler,
- Konuşma, davranış ve giyim tarzları her zaman makul ve ölçülüdür,
- Her türlü ilişkilerinde saygılı, ölçülü, mütevazı, aktif ve olumlu davranarak şirket içi ve dışı muhataplarını olumlu etkilerler,
- Genelde yasalara, mesleki ilkelere ve ilgili mevzuata titizlikle uyarlar,
- Farklı fikir, bakış açısı ve önerileri uzlaşmacı bir tavırla değerlendirerek şirket için en etkili, sağlam ve uygun kararları alırlar,
- Yasal olmayan her türlü faaliyetten uzak dururlar,
- Adalet, doğruluk, dürüstlük, güvenilirlik ve sosyal sorumluluk prensiplerine aykırı davranışlarda bulunmazlar,
- Görevlerini gerçekleştirirken diğer çalışanlar ile saygılı ve özenli iletişim kurmak suretiyle ortak amaçlar yönünde işbirliği yaparlar,
- Kendilerine yapılan menfaat sağlamaya yönelik teklifleri derhal reddetmek, yetkili makamlara ve amirlerine bildirmekle yükümlüdürler,
- Mevcut veya potansiyel müşteri ve tedarikçilerden teamül dışında hediyeler almamakla yükümlüdürler.

Bir üretim şirketi olarak dünya kalite standartlarını yakalamak, enerji tüketimi ve çevre ile barışık ürünler ortaya koymak, ürünlerimizin ergonomik ve insanın günlük hayatını kolaylaştıracak şekilde tasarımını sağlamak, kaliteyi kontrol etmek yerine üretmek tüm yönetim ve çalışanlarımızın ortak hedefidir.

# YÖNETİM KURULU FAALİYET RAPORU

Etik İlkeler Uyumun Kontrolü;

- Çalışanlar, Etik İlkelerin herhangi bir şekilde ihlalini önlemek için gerekli tedbirleri almalıdır.
- Çalışanlar, Etik İlkelerin ihlalden şüphelendikleri zaman durumu yöneticilere ya da İç Denetim Birim Sorumlusuna bildirmelidir.
- İç Denetim Departmanı Hukuk (veya Şirket Avukatları), Muhasebe-Finans, İnsan Kaynakları ve diğer departmanlarla iş birliği içinde Etik İlkeler, Şirket politika ve prosedürlere uygunluğu sağlar.
- İç Denetim Birim Sorumlusu, Denetim Komitesi'ne doğrudan rapor verir ve bağımsız görüş sunar.

Etik İlkelerin İhlali Halinde Uygulanacak Yaptırımlar;

Etik İlke ihlallerinin soruşturulması, hassas ve uzmanlık gerektiren bir konu olduğundan buradaki sorumluluk Denetim Komitesine aittir.

- İç Denetim Birim Sorumlusu, ihlalleri ve alınan düzeltici, önleyici faaliyetleri düzenli olarak Denetim Komitesine bildirir.
- Çalışanlara ilişkin iddialar suç teşkil eder nitelikte ise Hukuk Departmanı veya Şirket Avukatları ile birlikte hareket eder, soruşturmayı birlikte yürütürler.

Pay sahipleri, müşteriler, tedarikçilerimiz ve personelimizden oluşan menfaat sahiplerimizin, şirketimizin yasal ya da şirket etik değerlerine uygun olmadığını düşündüğü işlemleri iletmek üzere, Denetim Komitesine yönlü olan, başvuru sahibinin bilgilerinin gizli tutulduğu, başvurunun Denetim Komitesinde değerlendirildikten sonra gerekli yaptırımların oluşturulması ve sonuçlarından başvuru sahibine bilgi verilmesi üzerine etik@iea.com.tr adresi oluşturulmuştur.

Disiplin Cezaları

- Şirketimiz, Etik İlkelerin ihlali durumunda Personel Yönetmeliği çerçevesinde, ihlalin niteliğine ve özelliklerine en uygun disiplin cezasının belirlenmesi hususunda çaba gösterecektir.
- Genel olarak ilk defa işlenen ve ağır olmayan bir suç için bir ihtar yazısı gönderilecektir.
- Daha ciddi ihlallerde kınama veya iş akdinin feshi gibi cezalar söz konusu olabilir.
- Disiplin cezaları sadece Etik İlkelerin ihlali halinde verilmez. Personel Yönetmeliğinde yer alan diğer hususlara ilişkin uygulamalarda mevcuttur.

## Sosyal Sorumluluk

Şirketimiz; yaşam kalitesini iyileştirmek amacına ulaşmak, ekonomik gelişmeye destek verme ve çalışmalarında kanunlara, çevreye, tüketicilere, kamu sağlığına uygun düzenlemeler ile etik ilkelere uymaya özen göstermektedir. Şirketimizde çocuk işçi çalıştırılmamakta, her türlü zorlayıcı ve baskı altında çalıştırma engellenmekte, işe alma ve çalıştırma süreçlerinde ayrımcılık yapılmamaktadır.

Şirketimiz çevre ile ilgili konularda zarar oluşmadan önleyici yaklaşımı desteklemektedir.

Şirketimiz çevreye, bulunduğu bölgeye ve genel olarak kamuya yönelik sosyal çalışmaları takip etmekte, uygun projelere destek vermeyi ve öncülük yapmayı öngörmektedir.

Şirketimizde, Ambalaj Atıkları Yönetmeliği kapsamında atıklar kaynağında ayrıştırılmakta olup ambalaj atıkları lisanslı firmalara verilmek suretiyle değerlendirilmektedir.

Şirketimizin, daha etkin bir çevre sorumluluğunun yaygınlaştırılması, ambalaj atıklarının kaynağında azaltılması, ambalaj atıklarının ayrı toplanması, geri kazanımı, geri dönüşümü, çevre sorunları ve çevre duyarlılığının geliştirilmesiyle ilgili olarak kamuoyunu bilinçlendirmek; geri kazanım konusunda projeler geliştirmek ve eğitim faaliyetleri yapmak için; TÜKÇEV(Tüketici ve Çevre Vakfı İktisadi İşletmesi) ile ambalaj atığı belgelendirme sözleşmesi bulunmaktadır.

IHEVA, sürdürülebilirlik ve çevre çalışmalarının önemini myclimate Türkiye ile arttırmakta. ISO 14064 standardı kapsamında gerçekleştirilen Kurumsal Karbon Ayak İzi raporu ile firma, çevresel etkisinin azaltımı için en önemli adım atmış oldu. Entegre kalite yönetim sistemi kurulması hedefiyle birçok kalite standardını bünyesine dahil etmek için yoğun çalışmalar yürüten İhlas Ev Aletleri, bu yıl ilk olarak karbon ayak izini raporladı. Bununla birlikte, bu veriler CDP (Karbon Saydamlık Projesi) kapsamında ilk olarak bu sene raporlanarak katılımda bulunuldu. Çevre bilinci yüksek üretim anlayışı ile yükselen kalite değerini işletme stratejisine entegre eden IHEVA ve myclimate çalışmaları devam edecek.

Dönem içinde çevreye verilen herhangi bir zarar bulunmamaktadır. Yine şirketimize ilişkin çevresel etki değerlendirme raporu gerektiren bir durum bulunmamaktadır.

Kurumsal Yönetim Uyum Raporu		Uyum Durum					Açıklama
		Evet	Kısmen	Hayır	Muaf	İlgisiz	
1.1.	<b>PAY SAHİPLİĞİ HAKLARININ KULLAMININ KOLAYLAŞTIRILMASI</b>						
1.1.2	Pay sahipliği haklarının kullanımını etkileyebilecek nitelikteki bilgi ve açıklamalar güncel olarak ortaklığın kurumsal internet sitesinde yatırımcıların kullanımına sunulmaktadır.	X					
1.2	<b>BİLGİ ALMA VE İNCELEME HAKKI</b>						
1.2.1	Şirket yönetimi özel denetim yapılmasını zorlaştırıcı işlem yapmaktan kaçınmıştır.	X					
1.3.	<b>GENEL KURUL</b>						
1.3.2	Şirket, Genel Kurul gündeminin açık şekilde ifade edilmesini ve her teklifin ayrı bir başlık altında verilmiş olmasını temin etmiştir.	X					
1.3.7	İmtiyazlı bir şekilde ortaklık bilgilerine ulaşma imkânı olan kimseler, kendileri adına ortaklığın faaliyet konusu kapsamında yaptıkları işlemler hakkında genel kurulda bilgi verilmesini teminen gündeme eklemek üzere yönetim kurulunu bilgilendirmiştir.			X			İmtiyazlı bir şekilde ortaklık bilgilerine ulaşan kimseler, kendileri adına ortaklığın faaliyet konusu kapsamında yaptıkları işlem yoktur.
1.3.8	Gündemde özellik arz eden konularla ilgili yönetim kurulu üyeleri, ilgili diğer kişiler, finansal tabloların hazırlanmasında sorumluluğu bulunan yetkililer ve denetçiler, genel kurul toplantısında hazır bulunmuştur.	X					
1.3.10	Genel kurul gündeminde, tüm bağışların ve yardımların tutarları ve bunlardan yararlananlara ayrı bir maddede yer verilmiştir	X					
1.3.11	Genel Kurul toplantısı söz hakkı olmaksızın menfaat sahipleri ve medya dahil kamuya açık olarak yapılmıştır.	X					

# YÖNETİM KURULU FAALİYET RAPORU

Kurumsal Yönetim Uyum Raporu		Uyum Durum					Açıklama
		Evet	Kısmen	Hayır	Muaf	İlgisiz	
1.4.	<b>OY HAKKI</b>						
1.4.1	Pay sahiplerinin oy haklarını kullanmalarını zorlaştıran herhangi bir kısıtlama ve uygulama bulunmamaktadır.	X					
1.4.2	Şirketin imtiyazlı oy hakkına sahip payı bulunmamaktadır.			X			Şirket Genel Kurulu; Yönetim Kurulunu 5 kişi olarak belirlediği takdirde Yönetim Kurulu Üyeleri'nin üçü, 7 kişi olarak belirlediği takdirde dördü, 9 kişi olarak belirlediği takdirde beşi, 11 kişi olarak belirlediği takdirde Yönetim Kurulu Üyeleri'nin altısını (A) grubu pay sahiplerinin göstereceği adaylar arasından seçer. Esas sözleşme değişikliğinin imtiyazlı pay sahiplerinin haklarını ihlal etmesi durumunda, Genel Kurul kararının imtiyazlı pay sahipleri kurulunca onaylanması gerekir.
1.4.3	Şirket, beraberinde hâkimiyet ilişkisini de getiren karşılıklı iştirak ilişkisi içerisinde bulunduğu herhangi bir ortaklığın Genel Kurulu'nda oy haklarını kullanmamıştır.					X	Hâkimiyet ilişkisini getiren karşılıklı iştirak ilişkisi bulunmamaktadır.
1.5.	<b>AZINLIK HAKLARI</b>						
1.5.1	Şirket azlık haklarının kullanılmasına azami öze göstermiştir.	X					
1.5.2	Azlık hakları esas sözleşme ile sermayenin yirmide birinden daha düşük bir orana sahip olanlara da tanınmış ve azlık haklarının kapsamı esas sözleşmede düzenlenerek genişletilmiştir.			X			Azlık hakları, esas sözleşmenin yirmide birinden daha düşük bir şekilde belirlenmemiştir. Esas Sözleşmemizde hüküm bulunmayan hususlar için TTK ve SPK hükümleri uygulanır.
1.6.	<b>KAR PAYI HAKKI</b>						
1.6.1	Genel kurul tarafından onaylanan kar dağıtım politikası ortaklığın kurumsal internet sitesinde kamuya açıklanmıştır.	X					
1.6.2	Kar dağıtım politikası, pay sahiplerinin ortaklığın gelecek dönemlerde elde edeceği karın dağıtım usul ve esaslarını öngörebilmesine imkân verecek açıklıkta asgari bilgileri içermektedir.	X					
1.6.3	Kâr dağıtmama nedenleri ve dağıtılmayan kârın kullanım şekli ilgili gündem maddesinde belirtilmiştir.	X					
1.6.4	Yönetim kurulu, kâr dağıtım politikasında pay sahiplerinin menfaatleri ile ortaklık menfaati arasında denge sağlanıp sağlanmadığını gözden geçirmiştir.	X					



Kurumsal Yönetim Uyum Raporu		Uyum Durum					Açıklama
		Evet	Kismen	Hayır	Muaf	İlgisiz	
1.7.	<b>PAYLARIN DEVRİ</b>						
1.7.1	Payların devredilmesini zorlaştırıcı herhangi bir kısıtlama bulunmamaktadır.	X					
2.1.	<b>KURUMSAL İNTERNET SİTESİ</b>						
2.1.1	Şirketin kurumsal internet sitesi, 2.1.1 numaralı kurumsal yönetim ilkesinde yer alan tüm öğeleri içermektedir.	X					
2.1.2	Pay sahipliği yapısı (çıkarılmış sermayenin %5'inden fazlasına sahip gerçek kişi pay sahiplerinin adları, imtiyazları, pay adedi ve oranı) kurumsal internet sitesinde en az 6 ayda bir güncellenmektedir.	X					
2.1.4	Şirketin kurumsal internet sitesindeki bilgiler Türkçe ile tamamen aynı içerikte olacak şekilde ihtiyaca göre seçilen yabancı dillerde de hazırlanmıştır.	X					
2.2.	<b>FAALİYET RAPORU</b>						
2.2.1	Yönetim kurulu, yıllık faaliyet raporunun şirket faaliyetlerini tam ve doğru şekilde yansıtmasını temin etmektedir.	X					
2.2.2	Yıllık faaliyet raporu, 2.2.2 numaralı ilkede yer alan tüm unsurları içermektedir.	X					
3.1.	<b>MENFAAT SAHİPLERİNE İLİŞKİN ŞİRKET POLİTİKASI</b>						
3.1.1	Menfaat sahiplerinin hakları ilgili düzenlemeler, sözleşmeler ve iyi niyet kuralları çerçevesinde korunmaktadır.	X					
3.1.3	Menfaat sahiplerinin haklarıyla ilgili politika ve prosedürler şirketin kurumsal internet sitesinde yayımlanmaktadır.		X				Menfaat sahiplerinin haklarıyla ilgili politikalar internet sitesinde yer almaktadır.
3.1.4	Menfaat sahiplerinin, mevzuata aykırı ve etik açıdan uygun olmayan işlemleri bildirmesi için gerekli mekanizmalar oluşturulmuştur.	X					
3.1.5	Şirket, menfaat sahipleri arasındaki çıkar çatışmalarını dengeli bir şekilde ele almaktadır.	X					
3.2.	<b>MENFAAT SAHİPLERİNİN ŞİRKET YÖNETİMİNE KATILIMININ DESTEKLENMESİ</b>						
3.2.1	Çalışanların yönetime katılımı, esas sözleşme veya şirket içi yönetmeliklerle düzenlenmiştir.		X				Esas sözleşmede hüküm bulunmamakla birlikte, şirket içi uygulamalarıyla çalışanların yönetime katılımı desteklenmektedir.
3.2.2	Menfaat sahipleri bakımından sonuç doğuran önemli kararlarda menfaat sahiplerinin görüşlerini almak üzere anket / konsültasyon gibi yöntemler uygulanmıştır.		X				Menfaat sahipleri için sonuç doğuran önemli kararlarda menfaat sahiplerinin öneri ve şikâyetleri alınmakta ve değerlendirilmektedir.

# YÖNETİM KURULU FAALİYET RAPORU

Kurumsal Yönetim Uyum Raporu		Uyum Durum					Açıklama
		Evet	Kısmen	Hayır	Muaf	İlgisiz	
3.3.	<b>ŞİRKETİN İNSAN KAYNAKLARI POLİTİKASI</b>						
3.3.1	Şirket fırsat eşitliği sağlayan bir istihdam politikası ve tüm kilit yönetici pozisyonları için bir halefiyet planlaması benimsemiştir.		X				Fırsat eşitliği sağlayan istihdam politikası bulunmaktadır. Kilit yönetici pozisyonları için halefiyet planlaması bulunmamaktadır.
3.3.2	Personel alımına ilişkin ölçütler yazılı olarak belirlenmiştir.	X					
3.3.3	Şirketin bir İnsan Kaynakları Gelişim Politikası bulunmaktadır ve bu kapsamda çalışanlar için eğitimler düzenlemektedir.	X					
3.3.4	Şirketin finansal durumu, ücretlendirme, kariyer planlaması, eğitim ve sağlık gibi konularda çalışanların bilgilendirilmesine yönelik toplantılar düzenlenmiştir.		X				Dönemler itibarıyla çalışanlara bilgilendirme toplantıları yapılmaktadır.
3.3.5	Çalışanları etkileyebilecek kararlar kendilerine ve çalışan temsilcilerine bildirilmiştir. Bu konularda ilgili sendikaların da görüşü alınmıştır.		X				Çalışanları etkileyebilecek kararlar yöneticiler tarafından çalışanlara bildirilmektedir. Sendikalaşma bulunmamaktadır.
3.3.6	Görev tanımları ve performans kriterleri tüm çalışanlar için ayrıntılı olarak hazırlanarak çalışanlara duyurulmuş ve ücretlendirme kararlarında kullanılmıştır.	X					
3.3.7	Çalışanlar arasında ayrımcılık yapılmasını önlemek ve çalışanları şirket içi fiziksel, ruhsal ve duygusal açıdan kötü muamelelere karşı korumaya yönelik prosedürler, eğitimler, farkındalığı artırma, hedefler, izleme, şikâyet mekanizmaları gibi önlemler alınmıştır.	X					
3.3.8	Şirket, dernek kurma özgürlüğünü ve toplu iş sözleşmesi hakkının etkin bir biçimde tanınmasını desteklemektedir.					X	
3.3.9	Çalışanlar için güvenli bir çalışma ortamı sağlanmaktadır.	X					
3.4.	<b>MÜŞTERİLER VE TEDARİKÇİLERLE İLİŞKİLER</b>						
3.4.1	Şirket, müşteri memnuniyetini ölçmüştür ve koşulsuz müşteri memnuniyeti anlayışıyla faaliyet göstermiştir.	X					
3.4.2	Müşterinin satın aldığı mal ve hizmete ilişkin taleplerinin işleme konulmasında gecikme olduğunda bu durum müşterilere bildirilmektedir.	X					
3.4.3	Şirket mal ve hizmetlerle ilgili kalite standartlarına bağlıdır.	X					
3.4.4	Şirket, müşteri ve tedarikçilerin ticari sır kapsamındaki hassas bilgilerinin gizliliğini korumaya yönelik kontrollere sahiptir.	X					
3.5.	<b>ETİK KURALLAR VE SOSYAL SORUMLULUK</b>						
3.5.1	Yönetim kurulu Etik Davranış Kurallarını belirleyerek şirketin kurumsal internet sitesinde yayımlamıştır.	X					

Kurumsal Yönetim Uyum Raporu		Uyum Durum					Açıklama
		Evet	Kismen	Hayır	Muaf	İlgisiz	
3.5.2	Ortaklık, sosyal sorumluluk konusunda duyarlıdır. Yolsuzluk ve rüşvetin önlenmesine yönelik tedbirler almıştır	X					
<b>4.1.</b>	<b>YÖNETİM KURULUNUN İŞLEVİ</b>						
4.1.1	Yönetim kurulu, strateji ve risklerin şirketin uzun vadeli çıkarlarını tehdit etmemesini ve etkin bir risk yönetimi uygulanmasını sağlamaktadır.	X					
4.1.2	Toplantı gündem ve tutanakları, yönetim kurulunun şirketin stratejik hedeflerini tartışarak onayladığını, ihtiyaç duyulan kaynakları belirlediğini ve yönetimin performansının denetlendiğini ortaya koymaktadır.	X					
<b>4.2.</b>	<b>YÖNETİM KURULUNUN FAALİYET ESASLARI</b>						
4.2.1	Yönetim kurulu faaliyetlerini belgelendirmiş ve pay sahiplerinin bilgisine sunmuştur.	X					
4.2.2	Yönetim kurulu üyelerinin görev ve yetkileri yıllık faaliyet raporunda açıklanmıştır	X					
4.2.3	Yönetim kurulu, şirketin ölçeğine ve faaliyetlerinin karmaşıklığına uygun bir iç kontrol sistemi oluşturmuştur.	X					
4.2.4	İç kontrol sisteminin işleyişi ve etkinliğine dair bilgiler yıllık faaliyet raporunda verilmiştir.	X					
4.2.5	Yönetim kurulu başkanı ve icra başkanı (genel müdür) görevleri birbirinden ayrılmış ve tanımlanmıştır.	X					
4.2.7	Yönetim kurulu, yatırımcı ilişkileri bölümü ve kurumsal yönetim komitesinin etkili bir şekilde çalışmasını sağlamakta ve şirket ile pay sahipleri arasındaki anlaşmazlıkların giderilmesinde ve pay sahipleriyle iletişimde yatırımcı ilişkileri bölümü ve kurumsal yönetim komitesiyle yakın işbirliği içinde çalışmıştır.	X					
4.2.8	Yönetim kurulu üyelerinin görevleri esnasında kusurları ile şirkette sebep olacakları zarara ilişkin olarak Şirket, sermayenin %25'ini aşan bir bedelle yönetici sorumluluk sigortası yaptırmıştır.			X			Yönetim Kurulu Üyeleri görevleri esnasında kusurları ile şirkette sebep olacakları zarara ilişkin olarak şirket sermayesinin %25'ini aşan bir bedelle sigorta edilmemiş olup, bu husus ilerleyen dönemlerde düşünülmektedir.
<b>4.3.</b>	<b>YÖNETİM KURULUNUN YAPISI</b>						
4.3.9	Şirket yönetim kurulunda, kadın üye oranı için asgari %25'lik bir hedef belirleyerek bu amaca ulaşmak için politika oluşturmuştur. Yönetim kurulu yapısı yıllık olarak gözden geçirilmekte ve aday belirleme süreci bu politikaya uygun şekilde gerçekleştirilmektedir.		X				Yönetim Kurulu Üyeleri arasında bir kadın üye bulunmaktadır. İlkeler gereği kadın üye oranı %25 olarak tespit edilmiştir. Tespit edilmiş olan bu orana ileriki dönemlerde ulaşılması hedeflenmektedir
4.3.10	Denetimden sorumlu komitenin üyelerinden en az birinin denetim/muhasebe ve finans konusunda 5 yıllık tecrübesi vardır.	X					

# YÖNETİM KURULU FAALİYET RAPORU

Kurumsal Yönetim Uyum Raporu	Uyum Durum					Açıklama
	Evet	Kısmen	Hayır	Muaf	İlgisiz	
4.4.	<b>YÖNETİM KURULU TOPLANTILARININ ŞEKLİ</b>					
4.4.1	Bütün yönetim kurulu üyeleri, yönetim kurulu toplantılarının çoğuna fiziksel katılım sağlamıştır.	X				
4.4.2	Yönetim kurulu, gündemde yer alan konularla ilgili bilgi ve belgelerin toplantıdan önce tüm üyelere gönderilmesi için asgari bir süre tanımlamıştır.		X			Belli bir süre tanımlanmamış olup, bilgi ve belgeler tüm üyelere toplantıdan makul bir süre önce gönderilmektedir.
4.4.3	Toplantıya katılmayan ancak görüşlerini yazılı olarak yönetim kuruluna bildiren üyenin görüşleri diğer üyelerin bilgisine sunulmuştur.				X	Toplantıya katılmayan üyeler yazılı görüş bildirmemiştir.
4.4.4	Yönetim kurulunda her üyenin bir oy hakkı vardır.	X				
4.4.5	Yönetim kurulu toplantılarının ne şekilde yapılacağı şirket içi düzenlemeler ile yazılı hale getirilmiştir.	X				
4.4.6	Yönetim kurulu toplantı zaptı gündemdeki tüm maddelerin görüşüldüğünü ortaya koymakta ve karar zaptı muhalif görüşleri de içerecek şekilde hazırlanmaktadır.	X				
4.4.7	Yönetim kurulu üyelerinin şirket dışında başka görevler alması sınırlanmıştır. Yönetim kurulu üyelerinin şirket dışında aldığı görevler genel kurul toplantısında pay sahiplerinin bilgisine sunulmuştur.		X			Yönetim Kurulu üyelerinin şirket dışında başka görevler almasına ilişkin bir kısıt bulunmamaktadır. Yönetim Kurulu üyelerinin şirket dışında aldığı görevlere ilişkin genel kurul toplantısında pay sahiplerine bilgisine sunulmaktadır.

## Genel Kurul Toplantıları

Genel Kurul Tarihi	Genel kurul gündemiyle ilgili olarak şirkete iletilen ek açıklama talebi sayısı	Pay sahiplerinin genel kurula katılım oranı	Doğrudan temsil edilen payların oranı	Vekaleten temsil edilen payların oranı
29.05.2018	0	%24	%0,01	%23,99

Kurumsal Yönetim Uyum Raporu		Uyum Durum					Açıklama
		Evett	Kismen	Hayır	Muaf	İlgisiz	
4.5.	<b>YÖNETİM KURULU BÜNYESİNDE OLUŞTURULAN KOMİTELER</b>						
4.5.5	Her bir yönetim kurulu üyesi sadece bir komitede görev almaktadır.			X			Yönetim kurulu üye sayısı nedeniyle her bir yönetim kurulu üyesi birden fazla komitede görev almaktadır.
4.5.6	Komiteler, görüşlerini almak için gerekli gördüğü kişileri toplantılara davet etmiştir ve görüşlerini almıştır.	X					
4.5.7	Komitenin danışmanlık hizmeti aldığı kişi/ kuruluşun bağımsızlığı hakkında bilgiye yıllık faaliyet raporunda yer verilmiştir.					X	Komiteler 2018 yılında danışmanlık hizmeti almamıştır.
4.5.8	Komite toplantılarının sonuçları hakkında rapor düzenlenerek yönetim kurulu üyelerine sunulmuştur.	X					
4.6.	<b>YÖNETİM KURULU ÜYELERİNE VE İDARİ SORUMLULUĞU BULUNAN YÖNETİCİLERE SAĞLANAN MALİ HAKLAR</b>						
4.6.1	Yönetim kurulu, sorumluluklarını etkili bir şekilde yerine getirip getirmediğini değerlendirmek üzere yönetim kurulu performans değerlendirmesi gerçekleştirmiştir.			X			Yönetim Kurulu, sorumluluklarını etkili bir şekilde yerine getirmekte olup, yönetim kurulu performans değerlendirmesi yapılmamaktadır.
4.6.4	Şirket, yönetim kurulu üyelerinden herhangi birisine veya idari sorumluluğu bulunan yöneticilerine kredi kullanılmamış, borç vermemiş veya ödünç verilen borcun süresini uzatmamış, şartları iyileştirmemiş, üçüncü şahıslar aracılığıyla kişisel bir kredi başlığı altında kredi kullanılmamış veya bunlar lehine kefalet gibi teminatlar vermemiştir.	X					
4.6.5	Yönetim kurulu üyeleri ve idari sorumluluğu bulunan yöneticilere verilen ücretler yıllık faaliyet raporunda kişi bazında açıklanmıştır.		X				YKÜ ve idari sorumluluğu bulunan yöneticilere ödenen ücret kişi bazında değil toplam olarak yıllık faaliyet raporunda açıklanmıştır.

Şirket'in kurumsal internet sitesinde her gündem maddesiyle ilgili olumlu ve olumsuz oyları da gösterir şekilde genel kurul toplantı tutanaklarının yer aldığı bölümün adı

Kurumsal internet sitesinde genel kurul toplantısında yöneltilen tüm soru ve bunlara sağlanan yanıtların yer aldığı bölümün adı

Genel kurul toplantı tutanağının ilişkili taraflarla ilgili madde veya paragraf numarası

Yönetim kuruluna bildirimde bulunan imtiyazlı bir şekilde ortaklık bilgilerine ulaşma imkanı bulunan kişi sayısı (İçeriden öğrenenler listesi)

KAP'ta yayınlanan genel kurul bildiriminin bağlantısı

Kurumsal Yönetim / Genel Kurul

Yatırımcı ilişkileri

Yoktur

27

<https://www.kap.org.tr/Bildirim/685973>

# YÖNETİM KURULU FAALİYET RAPORU

## KURUMSAL YÖNETİM BİLGİ FORMU

1. Pay Sahipleri	
<b>1.1. Pay Sahipliği Haklarının Kullanımının Kolaylaştırılması</b>	
Yıl boyunca şirketin düzenlediği yatırımcı konferans ve toplantılarının sayısı	Yoktur.
<b>1.2. Bilgi Alma ve İnceleme Hakkı</b>	
Özel denetçi talebi sayısı	Yoktur.
Genel kurul toplantısında kabul edilen özel denetçi talebi sayısı	Yoktur.
<b>1.3. Genel Kurul</b>	
İlke 1.3.1 (a-d) kapsamında talep edilen bilgilerin duyurulduğu KAP duyurusunun bağlantısı	<a href="https://www.kap.org.tr/tr/Bildirim/687682">https://www.kap.org.tr/tr/Bildirim/687682</a>
Genel kurul toplantısıyla ilgili belgelerin Türkçe ile eş anlamlı olarak İngilizce olarak da sunulup sunulmadığı	Sunulmamıştır.
İlke 1.3.9 kapsamında, bağımsız üyelerin çoğunluğunun onayı veya katılanların oybirliği bulunmayan işlemlerle ilgili KAP duyurularının bağlantıları	İlgili madde kapsamında işlem olmamıştır.
Kurumsal Yönetim Tebliği (II-17.1) madde 9 kapsamında gerçekleştirilen ilişkili taraf işlemleriyle ilgili KAP duyurularının bağlantıları	İlgili madde kapsamında işlem olmamıştır.
Kurumsal Yönetim Tebliği (II-17.1) madde 10 kapsamında gerçekleştirilen yaygın ve süreklilik arz eden işlemlerle ilgili KAP duyurularının bağlantıları	<a href="https://www.kap.org.tr/tr/Bildirim/672356">https://www.kap.org.tr/tr/Bildirim/672356</a>
Şirketin kurumsal internet sitesinde, bağış ve yardımlara ilişkin politikanın yer aldığı bölümün adı	Kurumsal Yönetim
Bağış ve yardımlara ilişkin politikanın kabul edildiği genel kurul tutanağının yer aldığı KAP duyurusunun bağlantısı	<a href="https://www.kap.org.tr/tr/Bildirim/198554">https://www.kap.org.tr/tr/Bildirim/198554</a>
Esas sözleşmede menfaat sahiplerinin genel kurula katılımını düzenleyen madde numarası	Bulunmamaktadır.
Genel kurula katılan menfaat sahipleri hakkında bilgi	Pay sahipleri dışında Denetçi kurumun yetkilisi katılmıştır.
<b>1.4. Oy Hakları</b>	
Oy hakkında imtiyaz bulunup bulunmadığı	Hayır
Oyda imtiyaz bulunuyorsa, imtiyazlı pay sahipleri ve oy oranları	Yoktur
En büyük pay sahibinin ortaklık oranı	% 17,60
<b>1.5. Azlık Hakları</b>	
Azlık haklarının, şirketin esas sözleşmesinde (içerik veya oran bakımından) genişletilip genişletilmediği	Hayır
Azlık hakları içerik ve oran bakımından genişletildi ise ilgili esas sözleşme maddesinin numarasını belirtiniz.	Yoktur

## 1.6. Kar Payı Hakkı

Kurumsal internet sitesinde kar dağıtım politikasının yer aldığı bölümün adı	Kurumsal Yönetim
Yönetim kurulunun genel kurula karın dağıtılmamasını teklif etmesi halinde bunun nedenleri ve dağıtılmayan karın kullanım şeklini belirten genel kurul gündem maddesine ilişkin tutanak metni	Şirketimizin 2017 yılı hesap dönemi sonunda;
Sermaye Piyasası Kurulu'nun Seri: II-14.1 "Sermaye Piyasasında Finansal Raporlamaya İlişkin Esaslar Tebliği" hükümleri gereğince, Kamu Gözetimi Muhasebe ve Denetim Standartları Kurumu (KGK) tarafından yayımlanmış TMS/ TFRS hükümlerine göre düzenlenmiş bilançosunda 860.602 TL net dönem zararı, V.U.K. hükümlerine göre düzenlenmiş yasal kayıtlarda ise 2.133.814 TL net dönem karı bulunmaktadır.	
Mevzuat, esas sözleşme ve kar dağıtım politikası çerçevesinde, yasal kayıtlara göre oluşan 2.133.814 TL net dönem karından 127.748 TL geçmiş yıllara ait zararın mahsup edilmesine ve 100.303 TL genel kanuni yedek akçe ayrıldıktan sonra, kalan tutarın olağanüstü yedeklere alınarak, 2017 yılı sonuçları ile ilgili kar dağıtımını yapılmaması hususu oylamaya sunuldu ve katılanların oy birliğiyle kabul edilmiştir.	
Yönetim kurulunun genel kurula karın dağıtılmamasını teklif etmesi halinde ilgili genel kurul tutanağının yer aldığı KAP duyurusunun bağlantısı	<a href="https://www.kap.org.tr/tr/Bildirim/685973">https://www.kap.org.tr/tr/Bildirim/685973</a>

## KAMUYU AYDINLATMA VE ŞEFFAFLIK

### 2.1. Kurumsal İnternet Sitesi

Kurumsal internet sitesinde 2.1.1. numaralı kurumsal yönetim ilkesinde talep edilen bilgilerin yer aldığı bölümlerin adları	Yatırımcı İlişkileri
Kurumsal internet sitesinde doğrudan veya dolaylı bir şekilde payların %5'inden fazlasına sahip olan gerçek kişi pay sahiplerinin listesinin yer aldığı bölüm	Yatırımcı İlişkileri
Kurumsal internet sitesinin hazırlandığı diller	Türkçe ve İngilizce

### 2.2. Faaliyet Raporu

2.2.2. numaralı kurumsal yönetim ilkesinde belirtilen bilgilerin faaliyet raporunda yer aldığı sayfa numaraları veya bölüm adları	
a) Yönetim kurulu üyeleri ve yöneticilerin şirket dışında yürüttükleri görevler ve üyelerin bağımsızlık beyanlarının yer aldığı sayfa numaraları veya bölüm adı	Kurumsal Yönetime İlişkin Bilgiler
b) Yönetim Kurulu bünyesinde oluşturulan komitelere ilişkin bilginin sayfa numarası veya bölüm adı	Kurumsal Yönetime İlişkin Bilgiler
c) Yönetim kurulunun yıl içerisindeki toplantı sayısı ve üyelerin toplantılara katılım durumu bilgisinin sayfa numarası veya bölüm adı	Kurumsal Yönetime İlişkin Bilgiler
ç) Şirket faaliyetlerini önemli derecede etkileyebilecek mevzuat değişiklikleri hakkında bilginin sayfa numarası veya bölüm adı	Yoktur.
d) Şirket aleyhine açılan önemli davalar ve olası sonuçları hakkında bilginin sayfa numarası veya bölüm adı	Şirketin Faaliyetleri ve Faaliyetlere İlişkin Önemli Gelişmeler/ e bendi
e) Şirketin yatırım danışmanlığı ve derecelendirme gibi hizmet aldığı kurumlara arasındaki çıkar çatışmaları ve bunları önlemek için alınan tedbirlere ilişkin bilginin sayfa numarası veya bölüm adı	Yoktur.
f) Sermayeye doğrudan katılım oranının %5'i aştığı karşılıklı iştiraklere ilişkin bilginin sayfa numarası veya bölüm adı	Karşılıklı iştirak ilişkisi yoktur.
g) Çalışanların sosyal hakları, mesleki eğitimi ile diğer toplumsal ve çevresel sonuç doğuran şirket faaliyetlerine ilişkin kurumsal sosyal sorumluluk faaliyetleri hakkında bilginin sayfa numarası veya bölüm adı	Kurumsal Yönetime İlişkin Bilgiler

# YÖNETİM KURULU FAALİYET RAPORU

## 3. MENFAAT SAHİPLERİ

### 3.1. Menfaat Sahiplerine İlişkin Şirket Politikası

Kurumsal internet sitesinde tazminat politikasının yer aldığı bölümün adı	Yoktur.
Çalışan haklarının ihlali nedeniyle şirket aleyhine kesinleşen yargı kararlarının sayısı	Yoktur.
İhbar mekanizmasıyla ilgili yetkilinin unvanı	İç Denetim Birimi
Şirketin ihbar mekanizmasına erişim bilgileri	etik@iea.com.tr

### 3.2. Menfaat Sahiplerinin Şirket Yönetimine Katılımının Desteklenmesi

Kurumsal internet sitesinde, çalışanların yönetim organlarına katılımına ilişkin olan iç düzenlemelerin yer aldığı bölümün adı	Yoktur.
Çalışanların temsil edildiği yönetim organları	Yoktur.

### 3.3. Şirketin İnsan Kaynakları Politikası

Kilit yönetici pozisyonları için halefiyet planı geliştirilmesinde yönetim kurulunun rolü	Yoktur.
Kurumsal internet sitesinde fırsat eşitliği ve personel alımı ölçütlerini içeren insan kaynakları politikasının yer aldığı bölümün adı veya politikanın ilgili maddelerinin özeti	İnsan Kaynakları Politikalarımız
Pay edindirme planı bulunup bulunmadığı	Pay edindirme planı bulunmamaktadır.
Kurumsal internet sitesinde ayrımcılık ve kötü muameleyi önlemeye yönelik önlemleri içeren insan kaynakları politikasının yer aldığı bölümün adı veya politikanın ilgili maddelerinin özeti	Kurumsal Yönetim
İş kazalarıyla ilgili sorumluluk sebebiyle şirket aleyhine kesinleşen yargı karar sayısı	Yoktur.

### 3.5. Etik Kurallar ve Sosyal Sorumluluk

Kurumsal internet sitesinde etik kurallar politikasının yer aldığı bölümün adı	Kurumsal Yönetim
Kurumsal internet sitesinde kurumsal sosyal sorumluluk raporunun yer aldığı bölümün adı. Kurumsal sosyal sorumluluk raporu yoksa çevresel, sosyal ve kurumsal yönetim konularında alınan önlemler	Kurumsal Yönetim
İrtikap ve rüşvet de dâhil olmak üzere her türlü yolsuzlukla mücadele için alınan önlemler	Yoktur.



#### 4. YÖNETİM KURULU-I

##### 4.2. Yönetim Kurulunun Faaliyet Esasları

En son yönetim kurulu performans değerlendirmesinin tarihi	Yapılmamaktadır.
Yönetim kurulu performans değerlendirmesinde bağımsız uzmanlardan yararlanılıp yararlanılmadığı	Hayır
Bütün yönetim kurulu üyelerinin inbra edilip edilmediği	Evet
Görev dağılımı ile kendisine yetki devredilen yönetim kurulu üyelerinin adları ve söz konusu yetkilerin içeriği	Sedat Kurucan / Yönetim Kurulu Başkanı Dr. Ömer Şaban Kamber / YKB Vekili ve Genel Müdür Mehmet Kúsmez / Murahhas Yönetim Kurulu Üyesi
İç kontrol birimi tarafından denetim kuruluna veya diğer ilgili komitelere sunulan rapor sayısı	Yoktur.
Faaliyet raporunda iç kontrol sisteminin etkinliğine ilişkin değerlendirmenin yer aldığı bölümün adı veya sayfa numarası	Şirketin Faaliyetleri ve Faaliyetlere İlişkin Önemli Gelişmeler
Yönetim kurulu başkanının adı	Sedat Kurucan
İcra başkanı / genel müdürün adı	Dr. Ömer Şaban Kamber
Yönetim kurulu başkanı ve icra başkanı/genel müdürün aynı kişi olmasına ilişkin gerekçenin belirtildiği KAP duyurusunun bağlantısı	Farklı kişilerdir.
Yönetim kurulu üyelerinin görevleri esnasındaki kusurları ile şirkette sebep olacakları zararın, şirket sermayesinin %25'ini aşan bir bedelle sigorta edildiğine ilişkin KAP duyurusunun bağlantısı	Yoktur.
Kurumsal internet sitesinde kadın yönetim kurulu üyelerinin oranını artırmaya yönelik çeşitlilik politikası hakkında bilgi verilen bölümün adı	Yoktur.
Kadın üyelerin sayısı ve oranı	1 - %14

##### Yönetim Kurulunun Yapısı

Yönetim Kurulu Üyesinin Adı/ Soyadı	İcrada Görevli Olup Olmadığı	Bağımsız Üye Olup Olmadığı	Yönetim Kuruluna İlk Seçilme Tarihi	Bağımsızlık Beyanının Yer Aldığı KAP Duyurusunun Bağlantısı	Bağımsız Üyenin Aday Gösterme Komitesi Tarafından Değerlendirilip Değerlendirilmediği	Bağımsızlığını Kaybeden Üye Olup Olmadığı	Denetim, Muhasebe ve/veya Finans Alanında En Az 5 Yıllık Deneyime Sahip Olup Olmadığı
Sedat Kurucan	İcrada görevli değil	Bağımsız üye değil	17.12.2002				Evet
Dr. Ömer Şaban Kamber	İcrada görevli	Bağımsız üye değil	16.03.2017				Evet
Mehmet Kúsmez	İcrada görevli	Bağımsız üye değil	16.03.2001				Evet
H.Alev Volkan	İcrada görevli değil	Bağımsız üye değil	31.05.2012				Evet
M.Remzi Esen	İcrada görevli değil	Bağımsız Üye	27.03.2014	<a href="https://www.kap.org.tr/tr/Bildirim/348178">https://www.kap.org.tr/tr/Bildirim/348178</a>	Değerlendirilmiştir.	Hayır	Evet
Hüsni Kurtiş	İcrada görevli değil	Bağımsız Üye	29.05.2018	<a href="https://www.kap.org.tr/tr/Bildirim/671143">https://www.kap.org.tr/tr/Bildirim/671143</a>	Değerlendirilmiştir.	Hayır	Evet
Ziya Burcuoğlu	İcrada görevli değil	Bağımsız Üye	29.05.2018	<a href="https://www.kap.org.tr/tr/Bildirim/671143">https://www.kap.org.tr/tr/Bildirim/671143</a>	Değerlendirilmiştir.	Hayır	Evet

# YÖNETİM KURULU FAALİYET RAPORU

## 4. YÖNETİM KURULU-II

### 4.4. Yönetim Kurulu Toplantılarının Şekli

Raporlama döneminde fiziki olarak toplanmak suretiyle yapılan yönetim kurulu toplantılarının sayısı	40
Yönetim kurulu toplantılarına ortalama katılım oranı	% 100
Yönetim kurulunun çalışmalarını kolaylaştırmak için elektronik bir portal kullanılıp kullanılmadığı	Hayır
Yönetim kurulu çalışma esasları uyarınca, bilgi ve belgelerin toplantıdan kaç gün önce üyelere sunulduğu	Bilgi ve belgeler Yönetim Kurulu Üyelerine makul bir sürede gönderilmesine dikkat edilmektedir.
Kurumsal internet sitesinde yönetim kurulu toplantılarının ne şekilde yapılacağına belirlendiği şirket içi düzenlemeler hakkında bilginin yer aldığı bölümün adı	Kurumsal Yönetim/Yönetim Kurulu ve Komiteler
Üyelerin şirket dışında başka görevler almasını sınırlandıran politikada belirlenen üst sınır	Yoktur.

### 4.5. Yönetim Kurulu Bünyesinde Oluşturulan Komiteler

Faaliyet raporunda yönetim kurulu komitelerine ilişkin bilgilerin yer aldığı sayfa numarası veya ilgili bölümün adı	Kurumsal Yönetime İlişkin Bilgiler
Komite çalışma esaslarının duyurulduğu KAP duyurusunun bağlantısı	<a href="https://www.kap.org.tr/tr/Bildirim/198554">https://www.kap.org.tr/tr/Bildirim/198554</a>

## Yönetim Kurulu Komiteleri-I

Yönetim Kurulu Komitelerinin Adları	Birinci Sütunda "Diğer" Olarak Belirtilen Komitenin Adı	Komite Üyelerinin Adı- Soyadı	Komite Başkanı Olup Olmadığı	Yönetim Kurulu Üyesi Olup Olmadığı
Denetim Komitesi		Hüsnü Kurtiş	Evet	Yönetim Kurulu Üyesi
Denetim Komitesi		M.Remzi Esen	Hayır	Yönetim Kurulu Üyesi
Kurumsal Yönetim Komitesi		Ziya Burcuoğlu	Evet	Yönetim Kurulu Üyesi
Kurumsal Yönetim Komitesi		H.Alev Volkan	Hayır	Yönetim Kurulu Üyesi
Kurumsal Yönetim Komitesi		Uğur Kurt	Hayır	Yönetim Kurulu Üyesi değil
Riskin Erken Saptanması Komitesi		M.Remzi Esen	Evet	Yönetim Kurulu Üyesi
Riskin Erken Saptanması Komitesi		H.Alev Volkan	Hayır	Yönetim Kurulu Üyesi

#### 4. YÖNETİM KURULU-III

##### 4.5. Yönetim Kurulu Bünyesinde Oluşturulan Komiteler-II

Faaliyet raporu veya kurumsal internet sitesinin, denetim komitesinin, faaliyetleri hakkında bilgi verilen bölümünü belirtiniz (sayfa numarası veya bölümün adı)	Faaliyet raporu / Kurumsal Yönetime İlişkin Bilgiler
Faaliyet raporu veya kurumsal internet sitesinin, kurumsal yönetim komitesinin faaliyetleri hakkında bilgi verilen bölümünü belirtiniz (sayfa numarası veya bölümün adı)	Faaliyet raporu / Kurumsal Yönetime İlişkin Bilgiler
Faaliyet raporu veya kurumsal internet sitesinin, aday gösterme komitesinin faaliyetleri hakkında bilgi verilen bölümünü belirtiniz (sayfa numarası veya bölümün adı)	Faaliyet raporu / Kurumsal Yönetime İlişkin Bilgiler
Faaliyet raporu veya kurumsal internet sitesinin, riskin erken saptanması komitesinin faaliyetleri hakkında bilgi verilen bölümünü belirtiniz (sayfa numarası veya bölümün adı)	Faaliyet raporu / Kurumsal Yönetime İlişkin Bilgiler
Faaliyet raporu veya kurumsal internet sitesinin, ücret komitesinin faaliyetleri hakkında bilgi verilen bölümünü belirtiniz (sayfa numarası veya bölümün adı)	Faaliyet raporu / Kurumsal Yönetime İlişkin Bilgiler

##### 4.6. Yönetim Kurulu Üyelerine ve İdari Sorumluluğu Bulunan Yöneticilere Sağlanan Mali Haklar

Faaliyet raporunun, operasyonel ve finansal performans hedeflerine ve bunlara ulaşıp ulaşılmadığına ilişkin bilginin verildiği sayfa numarası veya bölüm adı	Şirketin Faaliyetleri ve Faaliyetlere İlişkin Önemli Gelişmeler / Finansal Durum
Kurumsal internet sitesinin, icrada görevli ve icrada görevli olmayan üyelere ilişkin ücretlendirme politikasının yer aldığı bölümünün adı.	Kurumsal Yönetim
Faaliyet raporunun, yönetim kurulu üyelerine ve idari sorumluluğu bulunan yöneticilere verilen ücretler ile sağlanan diğer tüm menfaatlerin belirtildiği sayfa numarası veya bölüm adı	Yönetim Organı Üyeleri ile Üst Düzey Yöneticilere Sağlanan Mali Haklar

#### Yönetim Kurulu Komiteleri-II

Yönetim Kurulu Komitelerinin Adları	Birinci Sütunda "Diğer" Olarak Belirtilen Komitenin Adı	İcrada Görevli Olmayan Yöneticilerin Oranı	Komitede Bağımsız Üyelerin Oranı	Komitenin Gerçekleştiği Fiziki Toplantı Sayısı	Komitenin Faaliyetleri Hakkında Yönetim Kuruluna Sunduğu Rapor Sayısı
Denetim komitesi		% 100	% 100	5	5
Kurumsal Yönetim Komitesi		% 66	% 33	3	3
Riskin Erken Saptanması Komitesi		% 100	% 100	6	6

**Dr. Ömer Şaban Kamber**  
Yönetim Kurulu Başkan Vekili  
ve Genel Müdür

**Mehmet Küsmez**  
Yönetim Kurulu Üyesi  
Mali İşlerden Sorumlu Murahhas Aza

# SORUMLULUK BEYANI

## İHLAS EV ALETLERİ İMALAT SANAYİ VE TİCARET ANONİM ŞİRKETİ

### FİNANSAL TABLO, FAALİYET RAPORU VE KURUMSAL YÖNETİM UYUM RAPORLARININ KABULÜNE İLİŞKİN YÖNETİM KURULU'NUN

**KARAR TARİHİ:** 11.03.2019

**KARAR SAYISI :** 6

### SERMAYE PİYASASI KURULU'NUN SERİ II-14.1 SAYILI TEBLİĞİ İKİNCİ BÖLÜM 9.MADDESİ GEREĞİNCE SORUMLULUK BEYANI

Şirketimizin, Sermaye Piyasası Kurulu'nun Seri II-14.1 "Sermaye Piyasasında Finansal Raporlamaya İlişkin Esaslar Tebliği" gereğince, Kamu Gözetimi Muhasebe ve Denetim Standartları Kurumu (KGK) tarafından yayımlanmış TMS/TFRS hükümlerine göre, 31.12.2018 tarihi itibarıyla hazırlanan konsolide finansal tablo, faaliyet raporunun ve Sermaye Piyasası Kurulu'nun 10.01.2019 tarih, 2/49 sayılı kararı gereğince KAP üzerinden Kurumsal Yönetim Uyum Raporu (URF) ile Kurumsal Yönetim Bilgi Formu (KYBF) şablonları kullanılarak hazırlanan Kurumsal Yönetim Uyum Raporlamalarının;

a) Tarafımızca incelendiğini,

b) Şirketimizdeki görev ve sorumluluk alanında sahip olduğumuz bilgiler çerçevesinde, söz konusu finansal tablo, faaliyet raporu ve kurumsal yönetim uyum raporlamaları önemli konularda gerçeğe aykırı bir açıklama veya açıklamanın yapıldığı tarih itibarıyla yanıltıcı olması sonucunu doğurabilecek herhangi bir eksiklik içermediğini,

c) Şirketimizdeki görev ve sorumluluk alanında sahip olduğumuz bilgiler çerçevesinde, Seri: II-14.1 sayılı tebliğ uyarınca hazırlanmış finansal tabloların konsolidasyon kapsamındakilerle birlikte işletmenin aktifleri, pasifleri, finansal durumu ve kâr ve zararı ile ilgili gerçeği dürüst bir biçimde yansıttığı ve faaliyet raporunun işin gelişimi ve performansını, konsolidasyon kapsamındakilerle birlikte işletmenin finansal durumunu, karşı karşıya olduğu önemli riskler ve belirsizliklerle birlikte, dürüstçe yansıttığını,

Beyan ederiz.

**HÜSNÜ KURTİŞ**  
Denetim Komitesi Başkanı

**M. REMZİ ESEN**  
Denetim Komitesi Üyesi

**DR. ÖMER ŞABAN KAMBER**  
Yönetim Kurulu Başkan Vekili  
ve Genel Müdür

**MEHMET KÜSMEZ**  
Yönetim Kurulu Üyesi  
Mali İşlerden Sorumlu Murahhas Aza

# KÂR DAĞITIM TEKLİFİ

## Yönetim Kurulu'nun 2018 Yılı Kar Dağıtım Teklifi

Şirketimizin 2018 yılı faaliyetleri sonucunda,

Sermaye Piyasası Kurulu'nun Seri: II-14.1 "Sermaye Piyasasında Finansal Raporlamaya İlişkin Esaslar Tebliği" hükümleri gereğince, Kamu Gözetimi Muhasebe ve Denetim Standartları Kurumu (KGK) tarafından yayımlanmış TMS/TFRS hükümlerine göre düzenlenmiş bilançosunda 6.828.981 TL net dönem karı, V.U.K. hükümlerine göre düzenlenmiş yasal kayıtlarda ise 3.199.067 TL net dönem karı bulunmaktadır.

Mevzuat, esas sözleşme ve kâr dağıtım politikasında öngörülen koşulların değerlendirilmesi suretiyle, mevcut ekonomik konjonktür paralelinde, şirketin uzun vadeli stratejileri, yatırım, nakit akışı ve finansman politikalarını da dikkate alarak, yasal kayıtlara göre oluşan 3.199.067 TL net dönem karından, genel kanuni yedek akçe ayrıldıktan sonra, kalan tutarın olağanüstü yedeklere alınarak, 2018 yılı sonuçları ile ilgili kar dağıtımı yapılmaması,

Hususunda, Genel Kurul'a teklifte bulunulmasına karar verilmiştir.

## Yönetim Kurulu



**İHLAS EV ALETLERİ  
İMALAT SANAYİ VE TİCARET A.Ş.**

01.01.2018 – 31.12.2018 HESAP DÖNEMİNE AİT  
KONSOLİDE FİNANSAL TABLOLAR VE  
BAĞIMSIZ DENETÇİ RAPORU

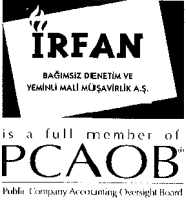

### 01 Ocak - 31 Aralık 2018 Hesap Dönemine Ait Bağımsız Denetçi Raporu

İhlas Ev Aletleri İmalat Sanayi ve Ticaret Anonim Şirketi Yönetim Kurulu'na,

#### Görüş

İhlas Ev Aletleri İmalat Sanayi ve Ticaret A.Ş. (“Şirket”) ve bağlı ortaklıklarının (hep birlikte “Grup” olarak anılacaktır) 31 Aralık 2018 tarihli konsolide finansal durum tablosu ile aynı tarihte sona eren hesap dönemine ait; konsolide kâr veya zarar ve diğer kapsamlı gelir tablosu, konsolide özkaynak değişim tablosu ve konsolide nakit akış tablosu ile önemli muhasebe politikalarının özeti de dâhil olmak üzere finansal tablo dipnotlarından oluşan konsolide finansal tablolarını denetlemiştir.

Görüşümüze göre ilişikteki konsolide finansal tablolar, Grup’un 31 Aralık 2018 tarihi itibarıyla konsolide finansal durumunu ve aynı tarihte sona eren hesap dönemine ait konsolide finansal performansını ve konsolide nakit akışlarını, Türkiye Muhasebe Standartlarına (TMS’lere) uygun olarak tüm önemli yönleriyle gerçeğe uygun bir biçimde sunmaktadır.

#### Görüşün Dayanağı

Yaptığımız bağımsız denetim, Kamu Gözetimi, Muhasebe ve Denetim Standartları Kurumu (KGK) tarafından yayımlanan Türkiye Denetim Standartlarının bir parçası olan Bağımsız Denetim Standartlarına (BDS’lere) uygun olarak yürütülmüştür. Bu Standartlar kapsamındaki sorumluluklarımız, raporumuzun Bağımsız Denetçinin Finansal Tabloların Bağımsız Denetimine İlişkin Sorumlulukları bölümünde ayrıntılı bir şekilde açıklanmıştır. KGK tarafından yayımlanan Bağımsız Denetçiler için Etik Kurallar (“Etik Kurallar”) ile finansal tabloların bağımsız denetimiyle ilgili mevzuatta yer alan etik hükümlere uygun olarak Grup’tan bağımsız olduğumuzu beyan ederiz. Etik Kurallar ve mevzuat kapsamındaki etiğe ilişkin diğer sorumluluklar da tarafımızca yerine getirilmiştir. Bağımsız denetim sırasında elde ettiğimiz bağımsız denetim kanıtlarının, görüşümüzün oluşturulması için yeterli ve uygun bir dayanak oluşturduğuna inanıyoruz.

#### Kilit Denetim Konuları

Kilit denetim konuları, mesleki muhakememize göre cari döneme ait konsolide finansal tabloların bağımsız denetiminde en çok önem arz eden konulardır. Kilit denetim konuları, bir bütün olarak konsolide finansal tabloların bağımsız denetimi çerçevesinde ve konsolide finansal tablolara ilişkin görüşümüzün oluşturulmasında ele alınmış olup, bu konular hakkında ayrı bir görüş bildirmiyoruz.



- *Ticari alacaklarda değer düşüklüğü:* Grup'un ticari alacaklarına ilişkin açıklamaları 2 ve 10 no.lu dipnotlarda yer almaktadır. TMS'ler kapsamında Grup'un ticari alacaklarında değer düşüklüğünün tespit edilmesi gerekmektedir. Ticari alacaklara ilişkin değer düşüklüğü grup yönetimi açısından önemli tahminler içermekte olup, ticari alacaklarda oluşabilecek ve/veya oluşmuş değer düşüklüklerine ilişkin ayrılan/aynı olacak karşılıkların yürürlükte bulunan muhasebe ilke ve standartlarında belirtilen gereklilikleri yerine getirmeme durumu, Grup için muhtemel bir risk oluşturmaktadır. Sonuç olarak, söz konusu ticari alacaklarda değer düşüklüğünün tespiti denetimimiz bakımından önemli bir konudur. Uyguladığımız denetim prosedürleri; ticari alacaklara ilişkin sürecin anlaşılması, kontrollere ilişkin sürecin test edilmesi, müşteri bakiyelerinin yaşlandırması, yaşlandırmasının analitik olarak incelenmesi, kilit rasyoların değerlendirilmesi, hukuk müşavirlerinden devam eden alacak davalarıyla ilgili bilgi alınması ve geçmiş tahsilat kabiliyeti ile geleceğe yönelik değerlendirmeler dikkate alınarak şüpheli kabul edilen müşteriler için kaydedilen karşılıkların Grup'un ihtiyatlılık politikasına uygunluğunun değerlendirilmesi, ayrıca söz konusu alacaklara ilişkin mutabakat temin edilmesi, portföydeki senetli alacakların fiziki sayımının yapılması ve örneklem yoluyla seçilmiş ticari alacakların yürürlükte bulunan muhasebe ilke ve standartlarına göre değer düşüklüğüne uğrayıp uğramadığı, değer düşüklüğüne uğraması durumunda ise ilgili alacaklara ilişkin ayrılan karşılığın doğruluğunun değerlendirilmesidir.
- *Stoklarda değer düşüklüğü:* Grup'un stoklarına ilişkin açıklamaları 2 ve 13 no.lu dipnotlarda yer almaktadır. TMS'ler kapsamında Grup'un stoklarında değer düşüklüğünün tespit edilmesi gerekmektedir. Stokların hızlı değişen teknoloji ve makro ekonomik faktörler nedeniyle değer düşüklüğüne uğrama riski bulunmaktadır. Stok değer düşüklüğü karşılığının hesaplanması, Grup yönetimi tarafından yapılacak önemli tahmin ve varsayımları da içermektedir. Stok değer düşüklüğü hesaplamasında kullanılan varsayımlar, müşteri talepleri ve ekonomik konjonktür ile teknolojik değişimler gibi nedenlerden dolayı az hareketli stokların değerlendirilmesi ile hareket görmemiş veya hasarlı/hurda stoklara ilişkin ayrılan karşılıkların değerlendirilmesini içermektedir. Stok kalemlerine ilişkin hesap bakiyesinin finansal tablolar açısından önemli olması sebebiyle söz konusu yıllık değer düşüklüğü tespiti, denetimimiz bakımından önemli bir konudur. Uyguladığımız denetim prosedürleri; stok değer düşüklüğü testine ilişkin muhasebe politikalarının anlaşılmasını ve uygunluğunun değerlendirilmesini, Grup'un stok envanterinde hareketsiz veya hasarlı/hurda stoklarının tespitine yönelik olarak prosedürlerin uygulanmasını, stoklara ilişkin kilit rasyoların önceki dönemle karşılaştırılmasını, ayrılan stok değer düşüklüğü karşılığının yeterliliğinin ve yapılan hesaplamasının doğruluğunun değerlendirilmesini, ayrılan karşılığın önceki dönemle karşılaştırılmasını ve net gerçekleştirilebilir değer testinde kullanılan satış fiyatlarının ve dipnotlarda yer alan bilgilerin yeterliliğinin TMS'ler açısından değerlendirilmesini içermektedir.
- *Maddi duran varlık ve yatırım amaçlı gayrimenkullerin değerlemesi:* Grup'un maddi duran varlık ve yatırım amaçlı gayrimenkullere ilişkin açıklamaları 2, 17 ve 18 no.lu dipnotlarda yer almaktadır. Söz konusu gayrimenkullerin değerinin tespiti önemli varsayımlar içermektedir. Söz konusu gayrimenkullerin değerinin tespiti önemli varsayımlar içermekte ve finansal tablolar açısından önemli bir büyüklüğe sahiptir. Kullanılan kilit varsayımlardaki küçük değişiklikler, gelecekte maddi duran varlık ve yatırım amaçlı gayrimenkullerin değerinde bir artışa veya azalışa sebep olabileceği ifade edilmektedir. Söz konusu gayrimenkullerin değerlemeleri aktif piyasalardaki kotasyon fiyatları üzerinden değil, bu varlıkların kendine özgü yapısı ve şartlarına bağlı olarak Grup yönetimi tarafından belirlenen bağımsız gayrimenkul değerlendirme uzmanlarınca geliştirilen modellere dayanılarak yapılmaktadır. Bu değerlendirmelerde önemli düzeyde tahminlerin olmasından dolayı söz konusu gayrimenkullerin değerlendirilmesi denetimimiz bakımından önemli bir konudur. Uyguladığımız denetim prosedürleri; tarafımızca, bağımsız gayrimenkul değerlendirme uzmanlarının; ehliyetlerinin ve tarafsızlıklarının değerlendirilmesi ile söz konusu gayrimenkullere ilişkin değerlendirme raporlarında uzmanlarca kullanılan değerlendirme yöntemlerinin uygunluğunun değerlendirilmesi ile kullanılan varsayımların uygunluğunun, doğruluğunun test edilmesini ve dipnotlarda yer alan bilgilerin yeterliliğinin TMS'ler açısından değerlendirilmesini içermektedir.

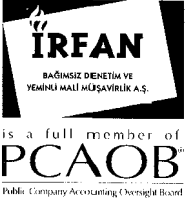

- *Sınırsız ömürlü maddi olmayan duran varlıklarda değer düşüklüğü:* Grup'un maddi olmayan duran varlıkları içinde yer alan "Aura Roboclean" markasının değerine ilişkin açıklamaları 2 ve 19 no.lu dipnotlarda yer almaktadır. Markaya ilişkin değer düşüklüğü grup yönetimi açısından önemli varsayımlar içermektedir. Kullanılan tahminlerdeki değişiklikler, gelecekte marka değerine ilişkin değer düşüklüğü karşılığında bir değişime sebep olabilecektir. Uyguladığımız denetim prosedürleri; ilgili nakit üreten birime ilişkin değerlendirmenin yapılmasını, nakit üreten birim için hazırlanmış nakit akış tahminlerinin değerlendirilmesini, kullanılan iskonto oranının, telif haklarının uygunluğunun ve doğruluğunun değerlendirilmesini, kullanılan modelin tasarımının ve hesaplamasının doğruluğunun kontrol edilmesini, sınırsız faydalı ömür varsayımının uygunluğunun değerlendirilmesini, finansal tablo dipnotlarında "Aura Roboclean" markasına ilişkin değer düşüklüğü ve sonuçlarıyla ilgili yer verilen açıklamaların yeterliliğinin TMS'ler açısından değerlendirilmesini içermektedir.
- *Hasılatın muhasebeleştirilmesi:* Grup'un hasılat kalemine ilişkin açıklamaları 2, 5 ve 28 no.lu dipnotlarda yer almaktadır. Hasılatın finansal tablo içerisindeki tutarsal büyüklüğü, toplam hasılat tutarının ev aletleri, yemek hizmeti, lojistik faaliyetleri gibi değişken kanallardan elde edilmesi ve Grup operasyonlarının doğası gereği olarak hasılat tutarının çok sayıda işlem sonucu oluşması nedeniyle hasılatın muhasebeleştirilmesi hususu, denetimimiz bakımından önemli bir konudur. Uyguladığımız denetim prosedürleri; hasılatın muhasebeleştirilmesine ilişkin Grup yönetiminin uyguladığı muhasebe politikalarının TMS'ye ve ilgili mevzuata uygun olup olmadığının değerlendirilmesini, Grup'un hasılat sürecinin anlaşılması ve hasılat sürecine ilişkin iç kontrollerin tasarımının ve etkinliğinin değerlendirilmesini, dış teyitlerin temin edilmesini, gerçekleştirilmiş işlemlerden örnek yoluyla seçim yapılarak işlem bazında hasılat tutarının uygun tutarda ve doğru dönemde muhasebeleştirilip muhasebeleştirilmediğinin değerlendirilmesini ve de analitik olarak incelenmesini içermektedir.

### Yönetimin ve Üst Yönetimden Sorumlu Olanların Finansal Tablolara İlişkin Sorumlulukları

Grup yönetimi; konsolide finansal tabloların TMS'lere uygun olarak hazırlanmasından, gerçeğe uygun bir biçimde sunumundan ve hata veya hile kaynaklı önemli yanlışlık içermeyecek şekilde hazırlanması için gerekli gördüğü iç kontrolden sorumludur.

Konsolide finansal tabloların hazırlarken yönetim; Grup'un sürekliliğini devam ettirme kabiliyetinin değerlendirilmesinden, gerektiğinde süreklilikle ilgili hususları açıklamaktan ve Grup'u tasfiye etme ya da ticari faaliyeti sona erdirmeye niyeti ya da mecburiyeti bulunmadığı sürece işletmenin sürekliliği esasını kullanmaktan sorumludur.

Üst yönetimden sorumlu olanlar, Grup'un finansal raporlama sürecinin gözetiminden sorumludur.

### Bağımsız Denetçinin Konsolide Finansal Tabloların Bağımsız Denetimine İlişkin Sorumlulukları

Bir bağımsız denetimde, biz bağımsız denetçilerin sorumlulukları şunlardır:

Amacımız, bir bütün olarak konsolide finansal tabloların hata veya hile kaynaklı önemli yanlışlık içerip içermediğine ilişkin makul güvence elde etmek ve görüşümüzü içeren bir bağımsız denetçi raporu düzenlemektir. BDS'lere uygun olarak yürütülen bir bağımsız denetim sonucunda verilen makul güvence; yüksek bir güvence seviyesidir ancak, var olan önemli bir yanlışlığın her zaman tespit edileceğini garanti etmez. Yanlışlıklar hata veya hile kaynaklı olabilir. Yanlışlıkların, tek başına veya toplu olarak, finansal tablo kullanıcılarının bu konsolide tablolara istinaden alacakları ekonomik kararları etkilemesi makul ölçüde bekleniyorsa bu yanlışlıklar önemli olarak kabul edilir.

BDS'lere uygun olarak yürütülen bir bağımsız denetimin gereği olarak, bağımsız denetim boyunca mesleki muhakememizi kullanmakta ve mesleki şüpheçiliğimizi sürdürmekteyiz. Tarafımızca ayrıca:

- Konsolide finansal tablolardaki hata veya hile kaynaklı “önemli yanlışlık” riskleri belirlenmekte ve değerlendirilmekte; bu risklere karşılık veren denetim prosedürleri tasarlanmakta ve uygulanmakta ve görüşümüze dayanak teşkil edecek yeterli ve uygun denetim kanıtı elde edilmektedir. Hile; muvazaa, sahtekarlık, kasıtlı ihmal, gerçeğe aykırı beyan veya iç kontrol ihlali fiillerini içerebildiğinden, hile kaynaklı önemli bir yanlışlığı tespit edememe riski, hata kaynaklı önemli bir yanlışlığı tespit edememe riskinden yüksektir.
- Grup'un iç kontrolünün etkinliğine ilişkin bir görüş bildirmek amacıyla değil ama duruma uygun denetim prosedürlerini tasarlamak amacıyla denetimle ilgili iç kontrol değerlendirilmektedir.
- Yönetim tarafından kullanılan muhasebe politikalarının uygunluğu ile yapılan muhasebe tahminlerinin ve ilgili açıklamaların makul olup olmadığı değerlendirilmektedir.
- Elde edilen denetim kanıtlarına dayanarak, Grup'un sürekliliğini devam ettirme kabiliyetine ilişkin ciddi şüphe oluşturabilecek olay veya şartlarla ilgili önemli bir belirsizliğin mevcut olup olmadığı hakkında ve yönetimin işletmenin sürekliliği esasını kullanmasının uygunluğu hakkında sonuca varılmaktadır. Önemli bir belirsizliğin mevcut olduğu sonucuna varmamız hâlinde, raporumuzda, konsolide finansal tablolardaki ilgili açıklamalara dikkat çekmemiz ya da bu açıklamaların yetersiz olması durumunda olumlu görüş dışında bir görüş vermemiz gerekmektedir. Vardığımız sonuçlar, bağımsız denetçi raporu tarihine kadar elde edilen denetim kanıtlarına dayanmaktadır. Bununla birlikte, gelecekteki olay veya şartlar Grup'un sürekliliğini sona erdirebilir.
- Konsolide finansal tabloların, açıklamalar dâhil olmak üzere, genel sunumu, yapısı ve içeriği ile bu tabloların, temelini oluşturan işlem ve olayları gerçeğe uygun sunumu sağlayacak şekilde yansıtıp yansıtmadığı değerlendirilmektedir.
- Konsolide finansal tablolar hakkında görüş vermek amacıyla, Grup içerisindeki işletmelere veya faaliyet bölümlerine ilişkin finansal bilgiler hakkında yeterli ve uygun denetim kanıtı elde edilmektedir. Grup denetiminin yönlendirilmesinden, gözetiminden ve yürütülmesinden sorumluyuz. Verdiğimiz denetim görüşünden de tek başımıza sorumluyuz.

Diğer hususların yanı sıra, denetim sırasında tespit ettiğimiz önemli iç kontrol eksiklikleri dâhil olmak üzere, bağımsız denetimin planlanan kapsamı ve zamanlaması ile önemli denetim bulgularını üst yönetimden sorumlu olanlara bildirmekteyiz.

Bağımsızlığa ilişkin etik hükümlere uygunluk sağladığımızı üst yönetimden sorumlu olanlara bildirmiş bulunmaktayız. Ayrıca bağımsızlık üzerinde etkisi olduğu düşünülebilecek tüm ilişkiler ve diğer hususları ve -varsa- ilgili önlemleri üst yönetimden sorumlu olanlara iletmış bulunmaktayız.

Üst yönetimden sorumlu olanlara bildirilen konular arasından, cari döneme ait konsolide finansal tabloların bağımsız denetiminde en çok önem arz eden konular yani kilit denetim konularını belirlemekteyiz. Mevzuatın konunun kamuya açıklanmasına izin vermediği durumlarda veya konuyu kamuya açıklamanın doğuracağı olumsuz sonuçların, kamuya açıklamanın doğuracağı kamu yararını aşacağına makul şekilde beklendiği oldukça istisnai durumlarda, ilgili hususun bağımsız denetçi raporumuzda bildirilmemesine karar verebiliriz.

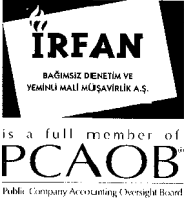

#### Mevzuattan Kaynaklanan Diğer Yükümlülükler

6102 sayılı Türk Ticaret Kanunu'nun ("TTK") 398'inci maddesinin dördüncü fıkrası uyarınca düzenlenen Riskin Erken Saptanması Sistemi ve Komitesi Hakkında Denetçi Raporu 11 Mart 2019 tarihinde Şirket'in Yönetim Kurulu'na sunulmuştur.

TTK'nın 402'nci maddesinin dördüncü fıkrası uyarınca, Şirket'in 1 Ocak - 31 Aralık 2018 hesap döneminde defter tutma düzeninin, TTK ile Şirket esas sözleşmesinin finansal raporlamaya ilişkin hükümlerine uygun olmadığına dair önemli bir hususa rastlanmamıştır.

TTK'nın 402'nci maddesinin dördüncü fıkrası uyarınca Yönetim Kurulu tarafımıza denetim kapsamında istenen açıklamaları yapmış ve talep edilen belgeleri vermiştir.

Bu bağımsız denetimi yürütüp sonuçlandıran sorumlu denetçi Hayati ÇİFTLİK'tir.

**İstanbul, 11 Mart 2019**

**İrfan Bağımsız Denetim ve  
Yeminli Mali Müşavirlik A.Ş.**

**Hayati ÇİFTLİK, YMM  
Sorumlu Denetçi**

**İhlas Ev Aletleri İmalat Sanayi ve Ticaret Anonim Şirketi****İçindekiler****Sayfa No.**

<b>Konsolide Finansal Durum Tabloları</b>	<b>98 - 99</b>
<b>Konsolide Kapsamlı Gelir Tabloları</b>	<b>100 - 101</b>
<b>Konsolide Özkaynak Değişim Tabloları</b>	<b>102</b>
<b>Konsolide Nakit Akış Tabloları</b>	<b>103</b>
<b>Konsolide Finansal Tablolara Ait Açıklayıcı Notlar</b>	
Not 1 – Grup’un Organizasyonu ve Faaliyet Konusu	104
Not 2 – Finansal Tabloların Sunumuna İlişkin Esaslar	105
Not 3 – İşletme Birleşmeleri	128
Not 4 – Diğer İşletmelerdeki Paylar	128
Not 5 – Bölümlere Göre Raporlama	129
Not 6 – Nakit ve Nakit Benzerleri	131
Not 7 – Finansal Yatırımlar	131
Not 8 – Finansal Borçlar	132
Not 9 – Diğer Finansal Yükümlülükler	133
Not 10 – Ticari Alacak ve Borçlar	133
Not 11 – Diğer Alacaklar ve Borçlar	134
Not 12 – Finans Sektörü Faaliyetlerinden Alacak ve Borçlar	134
Not 13 – Stoklar	135
Not 14 – Canlı Varlıklar	135
Not 15 – Türev Araçlar	135
Not 16 – Özkaynak Yöntemiyle Değerlenen Yatırımlar	135
Not 17 – Yatırım Amaçlı Gayrimenkuller	136
Not 18 – Maddi Duran Varlıklar	138
Not 19 – Maddi Olmayan Duran Varlıklar	139
Not 20 – Devlet Teşvik ve Yardımları	140
Not 21 – Karşılıklar, Koşullu Varlık ve Borçlar ile Taahhütler	141
Not 22 – Çalışanlara Sağlanan Faydalar ve Çalışanlara Sağlanan Fayda Kapsamında Borçlar	143
Not 23 – Emeklilik Planları	144
Not 24 – Peşin Ödenmiş Giderler ve Ertelenmiş Gelirler	144
Not 25 – Cari Dönem Vergisiyle İlgili Varlıklar	144
Not 26 – Diğer Varlık ve Yükümlülükler	144
Not 27 – Sermaye, Yedekler ve Diğer Özkaynak Kalemleri	145
Not 28 – Hasılat ve Satışların Maliyeti	147
Not 29 – Faaliyet Giderleri	149
Not 30 – Esas Faaliyetlerden Diğer Gelir / Giderler	150
Not 31 – Yatırım Faaliyetlerinden Gelir/Giderler	151
Not 32 – Finansman Giderleri	151
Not 33 – Finansman Gelirleri	151
Not 34 – Satış Amacıyla Elde Tutulan Duran Varlıklar ve Durdurulan Faaliyetler	151
Not 35 – Vergi Varlık ve Yükümlülükleri	152
Not 36 – Pay Başına Kazanç / (Kayıp)	154
Not 37 – İlişkili Taraf Açıklamaları	154
Not 38 – Finansal Araçlardan Kaynaklanan Risklerin Niteliği ve Düzeyi	157
Not 39 – Finansal Araçlar (Gerçeğe Uygun Değer Açıklamaları ve Finansal Riskten Korunma Muhasebesi Çerçevesinde Açıklamalar)	165
Not 40 – Bilanço Tarihinden Sonraki Olaylar	166
Not 41 – Finansal Tabloların Önemli Ölçüde Etkileyen ya da Finansal Tabloların Açık, yorumlanabilir ve Anlaşılabilir Olması Açısından Açıklanması Gereken Diğer Hususlar	166

# İHLAS EV ALETLERİ İMALAT SAN. VE TİC. A.Ş.

31 Aralık 2018 ve 31 Aralık 2017 Tarihleri İtibarıyla  
Konsolide Finansal Durum Tabloları

(Tutarlar, aksi belirtilmedikçe, Türk Lirası ("TL") olarak belirtilmiştir.)

	Notlar	Bağımsız Denetimden Geçmiş 31.12.2018	Bağımsız Denetimden Geçmiş 31.12.2017
<b>VARLIKLAR</b>			
<b>Dönen Varlıklar</b>		<b>199.475.834</b>	<b>183.114.530</b>
Nakit ve Nakit Benzerleri	6	740.320	435.359
Ticari Alacaklar		122.909.172	124.898.338
<i>İlişkili Taraflardan Ticari Alacaklar</i>	<i>10-37</i>	<i>23.762.915</i>	<i>14.484.224</i>
<i>İlişkili Olmayan Taraflardan Ticari Alacaklar</i>	<i>10</i>	<i>99.146.257</i>	<i>110.414.114</i>
Diğer Alacaklar		1.504.915	591.678
<i>İlişkili Taraflardan Diğer Alacaklar</i>		<i>15.650</i>	-
<i>İlişkili Olmayan Taraflardan Diğer Alacaklar</i>	<i>11</i>	<i>1.489.265</i>	<i>591.678</i>
Stoklar	13	72.533.077	55.475.014
Peşin Ödenmiş Giderler	24	1.658.717	1.308.761
Cari Dönem Vergisiyle İlgili Varlıklar	25	-	32.569
Diğer Dönen Varlıklar	26	129.633	372.811
(Ara Toplam)		199.475.834	183.114.530
Satış Amaçlı Sınıflandırılan Duran Varlıklar		-	-
<b>Duran Varlıklar</b>		<b>73.400.874</b>	<b>76.886.902</b>
Finansal Yatırımlar	7	767.283	1.460.312
Diğer Alacaklar	11	17.028	17.028
Özkaynak Yöntemiyle Değerlenen Yatırımlar	16	11.701.250	18.123.024
Yatırım Amaçlı Gayrimenkuller	17	37.170.000	36.360.000
Maddi Duran Varlıklar	18	4.324.320	3.355.257
Maddi Olmayan Duran Varlıklar	19	10.607.661	8.545.748
Peşin Ödenmiş Giderler	24	580.081	1.227.215
Ertelenmiş Vergi Varlığı	35	8.233.251	7.798.318
Diğer Duran Varlıklar	26	-	-
<b>TOPLAM VARLIKLAR</b>		<b>272.876.708</b>	<b>260.001.432</b>

İlişikteki dipnotlar konsolide finansal tabloların tamamlayıcı parçalarıdır.

# İHLAS EV ALETLERİ İMALAT SAN. VE TİC. A.Ş.

## 31 Aralık 2018 ve 31 Aralık 2017 Tarihleri İtibarıyla Konsolide Finansal Durum Tabloları

(Tutarlar, aksi belirtilmedikçe, Türk Lirası ("TL") olarak belirtilmiştir)

	Notlar	Bağımsız Denetimden Geçmiş 31.12.2018	Bağımsız Denetimden Geçmiş 31.12.2017
<b>KAYNAKLAR</b>			
<b>Kısa Vadeli Yükümlülükler</b>		<b>68.284.230</b>	<b>59.819.266</b>
Kısa Vadeli Borçlanmalar	8	495.166	526.104
Uzun Vadeli Borçlanmaların Kısa Vadeli Kısımları	8	50.303	47.309
Ticari Borçlar		55.311.391	47.950.613
<i>İlişkili Taraflara Ticari Borçlar</i>	<i>10-37</i>	<i>98.721</i>	<i>95.855</i>
<i>İlişkili Taraflara Olmayan Ticari Borçlar</i>	<i>10</i>	<i>55.212.670</i>	<i>47.854.758</i>
Çalışanlara Sağlanan Fayda Kapsamında Borçlar	22	1.578.405	1.991.461
Diğer Borçlar		1.444.381	440.540
<i>İlişkili Taraflara Diğer Borçlar</i>	<i>11-37</i>	<i>779.102</i>	<i>185.000</i>
<i>İlişkili Taraflara Olmayan Diğer Borçlar</i>	<i>11</i>	<i>665.279</i>	<i>255.540</i>
Ertelenmiş Gelirler	24	2.583.986	1.660.522
Dönem Karı Vergi Yükümlülüğü	35	278.207	340.912
Kısa Vadeli Karşılıklar		410.452	253.525
<i>Çalışanlara Sağ. Faydalara İliş. Kısa Vad. Karş.</i>	<i>22</i>	<i>244.931</i>	<i>87.187</i>
<i>Diğer Kısa Vadeli Karşılıklar</i>	<i>21</i>	<i>165.521</i>	<i>166.338</i>
Diğer Kısa Vadeli Yükümlülükler	26	6.131.939	6.608.280
(Ara toplam)		68.284.230	59.819.266
Satış Amaçlı Sınıflandırılan Vartık Gruplarına		-	-
İlişkin Yükümlülükler			
<b>Uzun Vadeli Yükümlülükler</b>		<b>13.597.169</b>	<b>15.843.657</b>
Uzun Vadeli Borçlanmalar	8	47.471	92.797
Uzun Vadeli Karşılıklar		9.089.840	8.305.754
<i>Çalışanlara Sağ. Faydalara İliş. Uzun Vad. Karş.</i>	<i>22</i>	<i>8.573.721</i>	<i>7.704.884</i>
<i>Diğer Uzun Vadeli Karşılıklar</i>	<i>21</i>	<i>516.119</i>	<i>600.870</i>
Cari Dönem Vergisiyle İlgili Borçlar		-	-
Ertelenmiş Vergi Yükümlülüğü	35	3.451.948	2.246.519
Diğer Uzun Vadeli Yükümlülükler	26	1.007.910	5.198.587
<b>Özkaynaklar</b>		<b>190.995.309</b>	<b>184.338.509</b>
<b>Ana Ortaklığa Ait Özkaynaklar</b>		<b>190.995.309</b>	<b>184.338.509</b>
Ödenmiş Sermaye	27	191.370.001	191.370.001
Ortak Kontrolde Tabi Teşebbüs veya İşletmeleri İçeren Birleşmelerin Etkisi	27	(17.317.943)	(17.317.943)
Paylara İlişkin Primler / İskontolar	27	6.534.581	6.534.581
Kar veya Zararda Yeniden Sınıflandırılmayacak Birikmiş Diğer Kapsamlı Gelirler veya Giderler		(97.058)	(499.523)
<i>Tanımlanmış Fayda Planları Yeniden Ölçüm Kazançları/Kayıpları</i>	<i>27</i>	<i>(126.143)</i>	<i>(593.903)</i>
<i>Özkaynak Yöntemi ile Değerlenen Yatırımların Diğer Kapsamlı Gelirinden Kar veya Zararda Sınıflandırılmayacak Paylar</i>	<i>27</i>	<i>29.085</i>	<i>94.380</i>
Kar veya Zararda Yeniden Sınıflandırılacak Birikmiş Diğer Kapsamlı Gelirler veya Giderler		(548.641)	144.389
<i>Yeniden Değerleme ve Sınıflandırma Kazanç/Kayıpları</i>	<i>27</i>	<i>(548.641)</i>	<i>144.389</i>
Kardan Ayrılan Kısıtlanmış Yedekler	27	2.800.833	2.582.146
Geçmiş Yıllar Karları / Zararları	27	1.424.555	3.202.246
Net Dönem Karı / Zararı	36	6.828.981	(1.677.388)
<b>Kontrol Gücü Olmayan Paylar</b>	<b>27</b>	<b>-</b>	<b>-</b>
<b>TOPLAM KAYNAKLAR</b>		<b>272.876.708</b>	<b>260.001.432</b>

İlişikteki dipnotlar konsolide finansal tabloların tamamlayıcı parçalarıdır.

# İHLAS EV ALETLERİ İMALAT SAN. VE TİC. A.Ş.

## 01 Ocak - 31 Aralık 2018 ve 01 Ocak - 31 Aralık 2017 Hesap Dönemlerine Ait Konsolide Kar veya Zarar Tabloları

(Tutarlar, aksi belirtilmedikçe, Türk Lirası ("TL") olarak belirtilmiştir)

	Notlar	Bağımsız Denetimden Geçmiş 01.01.2018 - 31.12.2018	Bağımsız Denetimden Geçmiş 01.01.2017 - 31.12.2017
Hasılat	28	192.846.617	140.952.805
Satışların Maliyeti (-)	28	(150.785.362)	(112.563.210)
<b>Brüt Kar/ (Zarar)</b>		<b>42.061.255</b>	<b>28.389.595</b>
Genel Yönetim Giderleri (-)	29	(8.545.162)	(9.975.506)
Pazarlama, Satış ve Dağıtım Giderleri (-)	29	(5.382.777)	(4.424.335)
Araştırma ve Geliştirme Giderleri (-)	29	(504.537)	(807.253)
Esas Faaliyetlerden Diğer Gelirler	30	16.429.866	16.392.935
Esas Faaliyetlerden Diğer Giderler (-)	30	(40.773.604)	(27.488.981)
<b>Esas Faaliyet Karı/(Zararı)</b>		<b>3.285.041</b>	<b>2.086.455</b>
Yatırım Faaliyetlerinden Gelirler	31	9.311.110	651.353
Yatırım Faaliyetlerinden Giderler (-)	31	(2.114.179)	(3.571)
Özkaynak Yöntemiyle Değerlenen Yatırımların Kar/Zararlarındaki Paylar	16	(206.201)	(356.925)
<b>Finansman Gideri Öncesi Faaliyet Karı/(Zararı)</b>		<b>10.275.771</b>	<b>2.377.312</b>
Finansman Gelirleri	33	75.846	21.596
Finansman Giderleri (-)	32	(2.424.605)	(4.716.343)
<b>Sürdürülen Faaliyetler Vergi Öncesi Karı/(Zararı)</b>		<b>7.927.012</b>	<b>(2.317.435)</b>
<b>Sürdürülen Faaliyetler Vergi Gelir/(Gideri)</b>	<b>35</b>	<b>(1.098.031)</b>	<b>640.047</b>
<i>Dönem Vergi (Gideri)/Geliri</i>	<i>35</i>	<i>(444.475)</i>	<i>(666.527)</i>
<i>Ertelenmiş Vergi (Gideri)/Geliri</i>	<i>35</i>	<i>(653.556)</i>	<i>1.306.574</i>
<b>Sürdürülen Faaliyetler Dönem Karı/(Zararı)</b>	<b>36</b>	<b>6.828.981</b>	<b>(1.677.388)</b>
<b>Durdurulan Faaliyetler</b>		<b>-</b>	<b>-</b>
<b>Dönem Karı/(Zararı)</b>	<b>36</b>	<b>6.828.981</b>	<b>(1.677.388)</b>
<b>Dönem Kar/Zararının Dağılımı</b>			
Ana Ortaklık Payları		6.828.981	(1.677.388)
Kontrol Gücü Olmayan Paylar		-	-
<b>Pay Başına Kazanç / (Kayıp)</b>	<b>36</b>	<b>0,0357</b>	<b>(0,0088)</b>
Sürdürülen Faaliyetlerden Pay Başına Kazanç	36	0,0357	(0,0088)
Durdurulan Faaliyetlerden Pay Başına Kazanç		-	-
Sulandırılmış Pay Başına Kazanç		-	-

İlişkideki dipnotlar konsolide finansal tabloların tamamlayıcı parçalarıdır.



# İHLAS EV ALETLERİ İMALAT SAN. VE TİC. A.Ş.

## 01 Ocak - 31 Aralık 2018 ve 01 Ocak - 31 Aralık 2017 Hesap Dönemlerine Ait Konsolide Diğer Kapsamlı Gelir Tabloları

(Tutarlar, aksi belirtilmedikçe, Türk Lirası ("TL") olarak belirtilmiştir)

	Notlar	Bağımsız Denetimden Geçmiş 01.01.2018 - 31.12.2018	Bağımsız Denetimden Geçmiş 01.01.2017 - 31.12.2017
<b>Dönem Kârı/Zararı</b>	<b>36</b>	<b>6.828.981</b>	<b>(1.677.388)</b>
<b>Diğer Kapsamlı Gelir (Vergi Sonrası)</b>		<b>(290.565)</b>	<b>517.613</b>
<b>Kar veya Zararda Yeniden Sınıflandırılmayacaklar</b>		<b>402.465</b>	<b>(299.173)</b>
Özkaynak Yöntemiyle Değerlenen Yatırımların Diğer Kapsamlı Gelirinden Kar/Zararda Sınıflandırılmayacak Paylar	27	(65.295)	63.534
Tanımlanmış Fayda Planları Yeniden Ölçüm Kazançları / Kayıpları	22	584.700	(453.385)
Kar veya Zararda Yeniden Sınıflandırılmayacak Diğer Kapsamlı Gelire İlişkin Vergiler			
<i>Ertelenmiş Vergi Gideri/Geliri</i>	<i>35</i>	<i>(116.940)</i>	<i>90.678</i>
<b>Kar veya Zararda Yeniden Sınıflandırılacaklar</b>		<b>(693.030)</b>	<b>816.786</b>
Gerçeğe Uygun Değer Farkı Diğer Kapsamlı Gelire Yansıtılan Finansal Varlıklara İlişkin Diğer Kapsamlı Gelir/Gider		(693.030)	816.786
<b>TOPLAM KAPSAMLI GELİR</b>		<b>6.538.416</b>	<b>(1.159.775)</b>
<b>Toplam Kapsamlı Gelirin Dağılımı:</b>		<b>6.538.416</b>	<b>(1.159.775)</b>
Ana Ortaklık Payları		6.538.416	(1.159.775)
Kontrol Gücü Olmayan Paylar		-	-

İlişikteki dipnotlar konsolide finansal tabloların tamamlayıcı parçalarıdır.



# İHLAS EV ALETLERİ İMALAT SAN. VE TİC. A.Ş.

## 01 Ocak - 31 Aralık 2018 ve 01 Ocak - 31 Aralık 2017 Hesap Dönemlerine Ait Konsolide Nakit Akış Tabloları

(Tutarlar, aksi belirtilmedikçe, Türk Lirası ("TL") olarak belirtilmiştir.)

	Notlar	Bağımsız Denetimden	Bağımsız Denetimden
		Geçmiş Cari Dönem 31.12.2018	Geçmiş Önceki Dönem 31.12.2017
<b>İşletme Faaliyetlerinden Nakit Akışları</b>			
Dönem karı / (zararı)	36	6.828.981	(1.677.388)
<b>Dönem net karı / zararı mutabakatı ile ilgili düzeltmeler</b>			
Amortisman ve itfa giderleri ile ilgili düzeltmeler	18, 19	1.326.031	1.350.437
Alacaklarda değer düşüklüğü (iptali) ile ilgili düzeltmeler	10	901.458	3.188.987
Stok değer düşüklüğü (iptali) ile ilgili düzeltmeler	13	323.328	875.190
Çalışanlara sağlanan faydalara ilişkin karşılıklar (iptali) ile ilgili düzeltmeler	22	2.058.584	1.180.657
Dava ve/veya ceza karşılıkları (iptali) ile ilgili düzeltmeler	21	(78.500)	(63.023)
Garanti karşılıkları (iptali) ile ilgili düzeltmeler	21	(7.068)	279.941
Faiz gelirleri ile ilgili düzeltmeler	33	(11.675)	(8.687)
Faiz giderleri ile ilgili düzeltmeler	32	2.178.800	4.578.762
Yatırım amaçlı gayrimenkullerin gerçeğe uygun değer kayıpları (kazançları) ile ilgili düzeltmeler	17	(810.000)	(560.000)
İştiraklerin dağıtılmamış karları ile ilgili düzeltmeler	16	206.201	356.925
Vergi gideri / geliri ile ilgili düzeltmeler	35	1.098.031	(640.047)
Duran varlıkların elden çıkarılmasından kaynaklanan kayıplar (kazançlar) ile ilgili düzeltmeler	31	(276.232)	(87.784)
İştirak, iş ortaklığı ve finansal yatırımların elden çıkarılmasından veya paylarındaki değişim sebebi ile oluşan kayıplar/kazançlar ile ilgili düzeltmeler	16	(6.110.699)	-
<b>İşletme sermayesinde gerçekleşen değişimler</b>			
İlişkili taraflardan ticari alacaklardaki artış / azalışla ilgili düzeltmeler	10-37	(9.278.691)	2.163.291
İlişkili olmayan taraflardan ticari alacaklardaki artış / azalışla ilgili düzeltmeler		10.366.399	11.251.548
İlişkili olmayan taraflardan diğer alacaklardaki artış / azalışla ilgili düzeltmeler	11	(897.587)	223.083
İlişkili taraflardan diğer alacaklardaki artış / azalışla ilgili düzeltmeler	11-37	(15.650)	-
Stoklardaki artış / azalışla ilgili düzeltmeler	13	(17.381.391)	(6.650.434)
Peşin ödenmiş giderlerdeki artış / azalışla ilgili düzeltmeler	24	297.178	(30.301)
İlişkili olmayan taraflara ticari borçlardaki artış / azalışla ilgili düzeltmeler	10	7.357.912	4.057.646
İlişkili taraflara ticari borçlardaki artış / azalışla ilgili düzeltmeler	10-37	2.866	(60.802)
Çalışanlara sağlanan fayda kapsamında borçlardaki artış / azalışla ilgili düzeltmeler	22	(413.056)	675.851
İlişkili olmayan taraflara faaliyetlerle ilgili diğer borçlardaki artış (azalış)	11	1.003.841	433.355
Ertelemiş gelirlerdeki artış / azalışla ilgili düzeltmeler	24	923.464	654.709
Faaliyetlerle ilgili diğer varlıklardaki azalış (artış) ile ilgili düzeltmeler		275.747	379.886
Faaliyetlerle ilgili diğer yükümlülüklerdeki artış / azalışla ilgili düzeltmeler		(5.033.414)	(3.109.149)
Vergi iadeleri (ödemeleri)	35	(507.180)	(387.028)
Çalışanlara sağlanan faydalara ilişkin karşılıklar kapsamında yapılan ödemeler	22	(605.047)	(702.372)
<b>İşletme faaliyetlerinden sağlanan net nakit akışları ( A )</b>		<b>(6.277.369)</b>	<b>17.673.253</b>
<b>Yatırım Faaliyetlerinden Kaynaklanan Nakit Akışları</b>			
Maddi duran varlık alımlarından kaynaklanan nakit çıkışları	18	(2.023.499)	(2.059.871)
Maddi olmayan duran varlık alımlarından kaynaklanan nakit çıkışları	19	(2.333.508)	(1.993.394)
Maddi duran varlıkların satışından kaynaklanan nakit girişleri		276.233	91.361
İştirakler ve/veya iş ortaklıkların pay satışı veya sermaye azaltımı sebebiyle oluşan nakit girişleri		12.260.975	(9.671.822)
Diğer nakit girişleri / çıkışları		118.384	-
<b>Yatırım faaliyetlerinden sağlanan net nakit akışları ( B )</b>		<b>8.298.585</b>	<b>(13.633.726)</b>
<b>Finansman Faaliyetlerinden Nakit Akışları</b>			
Alınan faiz		11.675	4.074
Ödenen faiz		(1.654.660)	(4.159.298)
Borçlanmadan kaynaklanan nakit çıkışları	8	(73.270)	(176.458)
<b>Finansman faaliyetlerinde kullanılan net nakit akışları ( C )</b>		<b>(1.716.255)</b>	<b>(4.331.682)</b>
<b>Nakit ve nakit benzerlerindeki net artış / azalış ( D=A+B+C )</b>		<b>304.961</b>	<b>(292.155)</b>
<b>Dönem başı nakit ve nakit benzerleri ( E )</b>	<b>6</b>	<b>435.359</b>	<b>727.514</b>
<b>Dönem sonu nakit ve nakit benzerleri ( F=D+E )</b>	<b>6</b>	<b>740.320</b>	<b>435.359</b>

İlişikteki dipnotlar konsolide finansal tabloların tamamlayıcı parçalarıdır.

# İHLAS EV ALETLERİ İMALAT SAN. VE TİC. A.Ş.

31 Aralık 2018 Tarihi İtibariyle Konsolide

Finansal Tablolara Ait Açıklayıcı Notlar

(Tutarlar, aksi belirtilmedikçe, Türk Lirası ("TL") olarak belirtilmiştir)

## Not 1 – Grup'un Organizasyonu ve Faaliyet Konusu

Merkezi, Merkez Mahallesi, 29 Ekim Cad., İhlas Plaza, No: 11 B/21 Yenibosna – Bahçelievler / İSTANBUL adresinde bulunan İhlas Ev Aletleri İmalat Sanayi ve Ticaret A.Ş. ("Şirket") Marmara Kurumlar Vergi Dairesi'nin 470 007 3778 sicil nolu mükellefidir. Şirket, İstanbul Beylikdüzü, Beylikdüzü OSB Mahallesi, Mermerciler Sanayi Sitesi 7. Cd. No:14 adresindeki işyerlerinde ev aletleri üretimi ile uğraşmaktadır.

Şirket üretimini, toplam 12.900 metrekarelik kapalı alanda, biri idari birim olmak üzere, temizlik robotu fabrikası, su arıtma fabrikası, şofben fabrikası, halı yıkama fabrikası, enjeksiyon üretim tesisi, karbon dolun tesisi ve filtre üretim tesisleri olmak üzere yedi üretim biriminde gerçekleştirmektedir.

Şirket, İstanbul Ticaret Odası'na 135455, İstanbul Sanayi Odası'na 17984 sicil numarası ile kayıtlıdır. Şirket'in, İstanbul Sanayi Odası'ndan aldığı 16 Temmuz 2018 tarih ve 2018/2949 numaralı kapasite raporu, 17 Temmuz 2020 tarihine kadar geçerlidir.

İhlas Ev Aletleri İmalat Sanayi ve Ticaret A.Ş. ve bağlı ortaklıklarının (hep birlikte "Grup" olarak anılacaktır) kategorileri itibariyle çalışan personelinin sayısı şöyledir;

Personel Sayısı	31.12.2018	31.12.2017
İşçi	268	290
Memur	65	57
<b>Toplam</b>	<b>333</b>	<b>347</b>

Şirket'in ortaklık yapısı şöyledir;

Adı	31.12.2018		31.12.2017	
	Pay Oranı %	Pay Tutarı	Pay Oranı %	Pay Tutarı
İhlas Pazarlama A.Ş.	17,60	33.681.000	17,60	33.681.000
İhlas Holding A.Ş.	4,43	8.483.277	4,43	8.483.277
Halka Açık Kısım	77,97	149.205.724	77,97	149.205.724
<b>Toplam</b>	<b>100,00</b>	<b>191.370.001</b>	<b>100,00</b>	<b>191.370.001</b>

Şirket'in dolaylı ortaklık yapısı aşağıda sunulmuştur;

Adı	31.12.2018		31.12.2017	
	Pay Oranı %	Pay Tutarı	Pay Oranı %	Pay Tutarı
Halka Açık Kısım	96,74	185.133.765	96,74	185.133.765
Ahmet Mücahid Ören	2,59	4.964.595	2,59	4.964.595
Diğer	0,67	1.271.641	0,67	1.271.641
<b>Toplam</b>	<b>100,00</b>	<b>191.370.001</b>	<b>100,00</b>	<b>191.370.001</b>

# İHLAS EV ALETLERİ İMALAT SAN. VE TİC. A.Ş.

31 Aralık 2018 Tarihi İtibarıyla

## Finansal Tablolara Ait Açıklayıcı Notlar

(Tutarlar, aksi belirtilmedikçe, Türk Lirası ("TL") olarak belirtilmiştir)

Şirket'in imtiyazlı hisselerinin (A grubu hisseler) bilanço tarihi itibarıyla dağılımı aşağıdaki gibidir:

Ortak Adı/Ünvanı	Tertip	Grup	H/N	Adet	TUTAR
İhlas Pazarlama A.Ş.	I	A	Hamiline	4.049.920	40.499
İhlas Holding A.Ş.	I	A	Hamiline	803.220	8.032

Şirket Genel Kurulu; Yönetim Kurulu'nu 5 kişi olarak belirlediği takdirde Yönetim Kurulu Üyeleri'nin 3'ü, 7 kişi olarak belirlediği takdirde Yönetim Kurulu Üyeleri'nin 4'ü, 9 kişi olarak belirlediği takdirde Yönetim Kurulu Üyeleri'nin 5'i, 11 kişi olarak belirlediği takdirde Yönetim Kurulu Üyeleri'nin 6'sı (A) grubu pay sahiplerinin göstereceği adaylar arasından seçer. Esas sözleşme değişikliğinin imtiyazlı pay sahiplerinin haklarını ihlal etmesi durumunda, Genel kurul kararının imtiyazlı pay sahipleri kurulunca onaylanması gerekir.

### Konsolidasyona Dahil Edilen Bağlı Ortaklıklar (Etkin orana göre)

**Şifa Yemek ve Gıda Üretim Tesisleri Tic. A.Ş.:** Şirket'in ana faaliyet konusu yemek üretmek ve pazarlamaktır.

**KPT Lojistik Taşımacılık Tur. Rek. Paz. İç ve Dış Tic. A.Ş.:** Şirket'in ana faaliyet konusu yurt içi ve uluslararası nakliyat, personel taşımacılığı, depo ve antrepo işletmeciliğidir.

### Özkaynak Yöntemi Uygulanan İştirak

İhlas Gayrimenkul Proje Geliştirme ve Ticaret A.Ş. (İhlas Gayrimenkul): Madencilik faaliyetleri, inşaat ve pazarlama ile enerji sektörleri ile iştigal etmektedir.

## Not 2 – Finansal Tabloların Sunumuna İlişkin Esaslar

### A. Sunuma İlişkin Temel Esaslar

#### Uygulanan Muhasebe Standartları ve TMS'ye Uygunluk Beyanı

Grup muhasebe kayıtlarını ve yasal finansal tablolarını Türkiye'de geçerli olan ticari mevzuat, mali mevzuat ve Maliye Bakanlığı'nca yayımlanan Tek Düzen Hesap Planı gereklerine göre Türk Lirası (TL) olarak tutmaktadır. Finansal tablolar Grup'un yasal kayıtlarına dayandırılmış olup, Kamu Gözetimi, Muhasebe ve Denetim Standartları Kurumu ("KGGK") tarafından yayımlanan Türkiye Muhasebe Standartları / Türkiye Finansal Raporlama Standartları ("TMS/TFRS") ile bunlara ilişkin ek ve yorumlara uygun hale getirilmesi için düzeltme ve sınıflandırma değişikliklerine tabi tutulmuştur.

SPK, Seri II, No: 14.1 sayılı "Sermaye Piyasasında Finansal Raporlamaya İlişkin Esaslar Tebliği" 13 Haziran 2013 tarihinde Resmi Gazete'de yayımlanarak 1 Nisan 2013 tarihinden sonra sona eren ara dönem finansal raporlardan geçerli olmak üzere, yayımı tarihinde yürürlüğe girmiştir. Bu tebliğ işletmeler tarafından düzenlenecek finansal raporlar ile bunların hazırlanması ve ilgililere sunulmasına ilişkin ilke, usul ve esasları belirlemektedir. İlgili tebliğ ile Seri: XI, No: 29 sayılı "Sermaye Piyasasında Finansal Raporlamaya İlişkin Esaslar Tebliği" yürürlükten kaldırılmıştır.

# İHLAS EV ALETLERİ İMALAT SAN. VE TİC. A.Ş.

31 Aralık 2018 Tarihi İtibariyle Konsolide

Finansal Tablolara Ait Açıklayıcı Notlar

(Tutarlar, aksi belirtilmedikçe, Türk Lirası ("TL") olarak belirtilmiştir)

Seri II, No: 14.1 sayılı "Sermaye Piyasasında Finansal Raporlamaya İlişkin Esaslar Tebliği"ne istinaden, işletmeler, finansal tablolarının hazırlanmasında Kamu Gözetimi, Muhasebe ve Denetim Standartları Kurumu ("KGGK") tarafından yayımlanan Türkiye Muhasebe Standartları / Türkiye Finansal Raporlama Standartları ("TMS/TFRS") esas alırlar. Dolayısıyla ilişikteki finansal tablolar TMS/TFRS ile bunlara ilişkin ek ve yorumlar esas alınarak hazırlanmış olup, finansal tablolar ve dipnotlar, KGGK tarafından uygulanması zorunlu kılınan formatlara uygun olarak ve zorunlu kılınan bilgiler dâhil edilerek sunulmuştur.

## Uygulanan Konsolidasyon Esasları

Konsolide finansal tablolar ana şirket olan İhlas Ev Aletleri İmalat Sanayi ve Ticaret A.Ş. ile bağlı ortaklıklarının 31 Aralık 2018 tarihinde sona eren ara dönem konsolide finansal tablolarını içermektedir.

### (a) Bağılı Ortaklıklar

Grup'un konsolide finansal tablolarında, Şirket'in ya doğrudan ve/veya dolaylı olarak kendisine ait olan hisselerle ilgili oy kullanma hakkının %50'den fazlasını kullanma yetkisi yoluyla; veya oy kullanma hakkının %50'den fazlasını kullanma yetkisine sahip olmamakla birlikte ortaklık yapısı nedeniyle kontrol gücüne sahip olduğu ve/veya yatırım yaptığı işletmeyle olan ilişkisinden dolayı değişken getirilere maruz kaldığı, bu getirilerde hak sahibi olduğu, aynı zamanda bu getirileri yatırım yaptığı işletme üzerindeki gücüyle etkileme imkanına sahip olduğu durumda, yatırım yaptığı işletmeyi kontrol etme yetkisine ve gücüne sahip olduğu şirketler, bağılı ortaklık olarak değerlendirilir.

Bağılı ortaklıklar, kontrolün Grup'a transfer olduğu tarihten itibaren konsolide edilmekte ve kontrolün Grup'tan çıktığı tarihte konsolide edilen bağılı ortaklıklar arasından çıkarılmaktadır.

Bağılı ortaklıklar tam konsolidasyon yöntemi kullanılarak konsolide edilmiş, dolayısıyla kayıtlı bağılı ortaklık değerleri, ilgili özkaynakları karşılığında netleştirilmiştir. Bağılı ortaklıkların ana ortaklık dışı hak sahiplerine atfedilen özkaynaklar ve net dönem karları, konsolide finansal durum tablosu (bilanço) ve konsolide kapsamlı gelir tablosunda kontrol gücü olmayan paylar olarak gösterilmektedir.

Grup, kontrol gücü olmayan paylar ile gerçekleştirdiği hali hazırda kontrol etmekte olduğu ortaklıklara ait payların alış ve satış işlemlerini ana ortağın genişlemesi metodunun kullanılması olarak değerlendirmektedir. Buna bağılı olarak, ana ortaklık dışından ilave hisse alış ve satış işlemlerinde, elde etme maliyeti ile ortaklığın satın alınan payı nispetindeki net varlıklarının kayıtlı değeri arasındaki fark özkaynak içinde muhasebeleştirilir. Diğer bir ifadeyle bir ana ortaklığın bağılı ortaklığındaki sahiplik oranı değişmesine karşın kontrol kaybı olmaması durumunda meydana gelen değişimler özkaynak işlemleri olarak muhasebeleştirilir.

Grup şirketleri arasındaki bakiyeler ve işlemler, şirketler arası karlar ile gerçekleşmemiş karlar ve zararlar dahil olmak üzere elimine edilmiştir. Konsolide finansal tablolar benzer durumlardaki işlemler ve olaylar için uygulanan benzer muhasebe prensipleri kullanılarak hazırlanmıştır.

### (b) Kontrol değişmeden bağılı ortaklıktaki sahiplik oranının değişmesi

Kontrol kaybıyla sonuçlanmayan kontrol gücü olmayan paylarla yapılan işlemler özkaynak olarak muhasebeleştirilir. Bu işlemler, hissedarların hissedarlarla yaptığı işlemlerdir. Bağılı ortaklığın edinilen varlıklarının net defter değeri ile bu varlıkları edinmek için ödenen bedelin gerçeğe uygun değeri arasındaki fark özkaynakta muhasebeleştirilir. Kontrol gücü olmayan paylarla satış sonucu oluşan kar veya zarar özkaynakların altında gösterilir.

# İHLAS EV ALETLERİ İMALAT SAN. VE TİC. A.Ş.

31 Aralık 2018 Tarihi İtibarıyla

## Finansal Tablolara Ait Açıklayıcı Notlar

(Tutarlar, aksi belirtilmedikçe, Türk Lirası ("TL") olarak belirtilmiştir)

### (c) Bağlı Ortaklıkların Elden Çıkarılması

Grup'un bağlı ortaklık üzerinde kontrolünün kaybolması durumunda, Grup'un bağlı ortaklık üzerindeki payları kontrolün kaybedildiği tarihteki gerçeğe uygun değeri ile ölçülür ve defter değeri ile arasındaki fark, kapsamlı gelir tablosunda kar veya zarar olarak kaydedilir.

Gerçeğe uygun değer, iştirak, müşterek kontrole sahip ortaklık ve finansal varlıklarda sahip olunan payların sonradan muhasebesinin yapılabilmesi amacıyla ilk alım değeridir. Buna ek olarak, bu şirketle ilgili daha önce diğer kapsamlı gelir olarak tanınan tutarlar ilgili varlık ya da yükümlülükler grup tarafından elden çıkarılmış gibi muhasebeleştirilir.

### (d) İştirakler

Doğrudan ya da dolaylı olarak yatırım yapılan işletmenin oy hakkının % 20 ile %50 arasındaki oy hakkını elinde tutulması durumunda, aksi açıkça ortaya konulmadığı sürece, söz konusu işlemde önemli etki bulunduğu kabul edilir ve yatırım yapılan işletme iştirak olarak değerlendirilir.

İştiraklerdeki yatırımların muhasebeleştirilmesinde özkaynak yöntemi uygulanır. Özkaynak yöntemine göre, iştirak yatırımı başlangıçta elde etme maliyeti ile kaydedilir. İktisap tarihinden sonra ise, yatırımcının yatırım yapılan işletmenin kar ya da zararındaki payı finansal tablolara yansıtılmak üzere yatırımın defter değeri artırılır ya da azaltılır. Yatırımcının yatırım yapılan işletmenin kar ya da zararından alacağı pay, yatırımcının kar ya da zararı olarak muhasebeleştirilir. Ayrıca iştirak ile ilgili şerefiye, iştirak yatırımının defter değerine dahil edilir.

Aşağıdaki tabloda bilanço tarihi itibarıyla konsolidasyona dahil edilen bağlı ortaklıklar ve özkaynak yöntemine göre muhasebeleştirilmiş iştiraklerde sahip olunan etkin pay oranları gösterilmiştir:

Konsolidasyona Dahil Edilen Bağlı Ortaklıklar	Etkin Pay %
Şifa Yemek ve Gıda Üretim Tesisleri Tic. A.Ş. (Şifa)	100,00
KPT Lojistik Taşımacılık Tur. Rek. Paz. İç ve Dış Tic. A.Ş. (KPT)	100,00
Özkaynak Yöntemine Göre İştirakler	Etkin Pay %
İhlas Gayrimenkul Proje Geliştirme ve Ticaret A.Ş. <sup>(1)</sup>	10,57

<sup>(1)</sup> Yatırım yapılan işletmenin yönetim kurulu ya da eşdeğer idari organında temsil edilme ve yatırımcı işletme ile yatırım yapılan işletme arasında önemli işlemlerin gerçekleştirilmesi nedeniyle iştirak olarak değerlendirilmektedir.

### Konsolidasyona Dahil Edilmeyen Bağlı Ortaklık ve Diğer Finansal Yatırımlar (Etkin orana göre)

Şirket Adı	Pay (%)
Detes Enerji Üretim A.Ş. (Detes Enerji)	%99,85
İhlas Gazetecilik A.Ş.	%1,03
İhlas Madencilik Enerji ve Ticaret A.Ş.	%0,63

Grup, önemli bir etkiye sahip olmayan ve konsolide finansal tablolar açısından önemlilik teşkil etmeyen, teşkilatlanmış piyasalarda işlem görmeyen ve makul değerleri güvenilir bir şekilde belirlenemeyen aşağıdaki bağlı ortaklığını TRFS 9 gereği GUD farkı diğer kapsamlı gelire yansıtılarak ölçülen finansal varlık olarak sınıflandırmış ve bu standart gereği muhasebeleştirmiştir.

# İHLAS EV ALETLERİ İMALAT SAN. VE TİC. A.Ş.

31 Aralık 2018 Tarihi İtibariyle Konsolide

Finansal Tablolara Ait Açıklayıcı Notlar

(Tutarlar, aksi belirtilmedikçe, Türk Lirası ("TL") olarak belirtilmiştir)

## B. Muhasebe Politikalarında Değişiklikler

Finansal tablo kullanıcıları, işletmenin finansal durumu, performansı ve nakit akışındaki eğilimleri belirleyebilmek amacıyla işletmenin zaman içindeki finansal tablolarını karşılaştırabilme olanağına sahip olmalıdır. Bu nedenle, her ara dönemde ve her hesap döneminde aynı muhasebe politikaları uygulanmaktadır.

Aşağıdakiler muhasebe politikalarında değişiklik sayılmaz;

- Daha önce meydana gelenlerden özü itibariyle farklı olan işlem veya olaylar için bir muhasebe politikasının uygulanması,
- Daha önce ortaya çıkmamış veya önem arz etmemiş işlem veya olaylar için yeni bir muhasebe politikasının uygulanması.

Grup tarafından dönemler itibariyle tutarlılık ilkesi gereği aynı muhasebe politikaları uygulanmaktadır.

## Yeni ve düzeltilmiş standartlar ve yorumlar

### 01 Ocak 2018 tarihi itibarıyla yürürlükte olan yeni standartlar ile mevcut önceki standartlara getirilen değişiklikler ve yorumlar

#### *TMS 40 Yatırım Amaçlı Gayrimenkuller*

Bu değişiklikte yatırım amaçlı gayrimenkulden sahibi tarafından kullanılan gayrimenkullere ve sahibi tarafından kullanılan gayrimenkulden yatırım amaçlı gayrimenkullere transferlere açıklık getirilmiştir. Değişikliğin Grup'un finansal durumu ve performansı üzerinde etkisi bulunmamaktadır. Değişiklikler, 1 Ocak 2018 ve sonrasında başlayan yıllık hesap dönemleri için geçerlidir.

#### *TFRS 2 Hisse Bazlı Ödemeler*

Bu düzenlemeyle nakde dayalı hisse bazlı ödeme işlemlerinin muhasebeleştirilmesi ve yeni anlaşma özellikleriyle hisse bazlı ödeme işlemlerinin sınıflandırılması konusunda bazı açıklamalar getirilmektedir. Değişikliğin Grup'un finansal durumu ve performansı üzerinde etkisi bulunmamaktadır. Değişiklikler, 1 Ocak 2018 ve sonrasında başlayan yıllık hesap dönemleri için geçerlidir.

#### *TFRS 4 Sigorta Sözleşmeleri*

TFRS 4'te yapılan değişiklik sigorta şirketleri için "örtülü yaklaşım (overlay approach)" ve "erteleme yaklaşımı (deferral approach)" olarak iki farklı yaklaşım sunmaktadır. Değişikliğin Grup'un finansal durumu ve performansı üzerinde etkisi bulunmamaktadır. Değişiklikler, 1 Ocak 2018 ve sonrasında başlayan yıllık hesap dönemleri için geçerlidir.



# İHLAS EV ALETLERİ İMALAT SAN. VE TİC. A.Ş.

31 Aralık 2018 Tarihi İtibarıyla

## Finansal Tablolara Ait Açıklayıcı Notlar

(Tutarlar, aksi belirtilmedikçe, Türk Lirası ("TL") olarak belirtilmiştir)

### *TFRS 9 Finansal Araçlar – Nihai Standart*

TMS 39 Finansal Araçlar: Muhasebeleştirme ve Ölçme standardının yerine geçecek olan ve sınıflandırma ve ölçme, değer düşüklüğü ve finansal riskten korunma muhasebesi aşamalarından oluşan projesi TFRS 9 Finansal Araçlar'ı nihai olarak yayınlamıştır. TFRS 9 finansal varlıkların içinde yönetildikleri iş modelini ve nakit akım özelliklerini yansıtan akılcı, tek bir sınıflama ve ölçüm yaklaşımına dayanmaktadır. Bunun üzerine, kredi kayıplarının daha zamanında muhasebeleştirilebilmesini sağlayacak ileriye yönelik bir beklenen kredi kaybı modeli ile değer düşüklüğü muhasebesine tabi olan tüm finansal araçlara uygulanabilen tek bir model kurulmuştur. Buna ek olarak, TFRS 9, banka ve diğer işletmelerin, finansal borçlarını gerçeğe uygun değeri ile ölçme opsiyonun seçtikleri durumlarda, kendi kredi değerliliklerindeki düşüşe bağlı olarak finansal borcun gerçeğe uygun değerindeki azalmadan dolayı kar veya zarar tablosunda gelir kaydetmeleri sonucunu doğuran "kendi kredi riski" denilen sorunu ele almaktadır. Standart ayrıca, risk yönetimi ekonomisini muhasebe uygulamaları ile daha iyi ilişkilendirebilmek için geliştirilmiş bir finansal riskten korunma modeli içermektedir. Değişiklikler, 1 Ocak 2018 ve sonrasında başlayan yıllık hesap dönemleri için geçerlidir.

### *TFRS 15 Müşterilerle Yapılan Sözleşmeler*

Bu Standartta yeni beş aşamalı model öngörülmüş olup, hasılatın muhasebeleştirme ve ölçüm ile ilgili gereklilikleri açıklanmaktadır. Standart, müşterilerle yapılan sözleşmelerden doğan hasılatı uygulanacak olup bir işletmenin olağan faaliyetleri ile ilgili olmayan bazı finansal olmayan varlıkların (örneğin maddi duran varlık çıkışları) satışının muhasebeleştirilip ölçülmesi için model oluşturmaktadır. TFRS 15'e geçiş için iki alternatif uygulama sunulmuştur; tam geriye dönük uygulama veya modifiye edilmiş geriye dönük uygulama. Modifiye edilmiş geriye dönük uygulama tercih edildiğinde önceki dönemler yeniden düzenlenmeyecek ancak finansal tablo dipnotlarında karşılaştırmalı rakamsal bilgi verilecektir. Bu değişiklik, TMS 11 "İnşaat Sözleşmeleri" ve TMS 18 "Hasılat" standartlarının yerini almıştır. Değişiklikler, 1 Ocak 2018 ve sonrasında başlayan yıllık hesap dönemleri için geçerlidir.

### *TFRS Yorum 22 Yabancı Para Cinsinden İşlemler ve Avans İşlemler*

Bu yorumda yabancı para cinsinden alınan veya ödenen avansların muhasebeleştirilmesine yönelik açıklama yer almaktadır. Bu yoruma göre işlem tarihi, parasal olmayan ödemelerde/alımlarda ilk işlem tarihlerinin esas alınmasını, çoklu ödemelerin/alımların olması halinde ise her bir ödeme/alım tarihlerine göre işlem yapılması gerektiği ifade edilmektedir. Geriye dönük uygulama seçeneği mevcuttur. Değişikliğin Grup'un finansal durumu ve performansı üzerinde etkisi olmamıştır. Değişiklikler, 1 Ocak 2018 ve sonrasında başlayan yıllık hesap dönemleri için geçerlidir.

### **TFRS Yıllık İyileştirmeler, 2014–2016 Dönemi**

- TFRS 1 Türkiye Finansal Raporlama Standartlarının İlk Uygulaması – TFRS 1'in E3–E7 paragraflarındaki kısa dönem muafiyetleri silinmiştir.
- TMS 28 İştiraklerdeki ve İş Ortaklıklarındaki Yatırımlar – bir iştirak veya iş ortaklığının gerçeğe uygun değeri kar zararda sınıflandırılacak şekilde ölçümüne ilişkin seçime açıklık getirmektedir.

Söz konusu iyileştirmeler, 1 Ocak 2018 ve sonrasında başlayan yıllık raporlama dönemleri için geçerlidir. Söz konusu değişikliklerin Grup'un finansal durumu ve performansı üzerinde etkisi olmamıştır.

# İHLAS EV ALETLERİ İMALAT SAN. VE TİC. A.Ş.

31 Aralık 2018 Tarihi İtibariyle Konsolide

Finansal Tablolara Ait Açıklayıcı Notlar

(Tutarlar, aksi belirtilmedikçe, Türk Lirası ("TL") olarak belirtilmiştir)

## Yayınlanan ama yürürlüğe girmemiş ve erken uygulamaya konulmayan standartlar

Finansal tabloların onaylanma tarihi itibariyle yayımlanmış fakat cari raporlama dönemi için henüz yürürlüğe girmemiş ve Grup tarafından erken uygulanmaya başlanmamış yeni standartlar, yorumlar ve değişiklikler aşağıdaki gibidir. Grup aksi belirtilmedikçe yeni standart ve yorumların yürürlüğe girmesinden sonra finansal tablolarını ve dipnotlarını etkileyecek gerekli değişiklikleri yapacaktır.

## UMSK ve K GK tarafından yayınlanmış, ancak yürürlük tarihleri ileri bir tarih olan yeni ve düzeltilmiş standartlar ve yorumlar:

### *TFRS 9 Finansal Araçlar - değişiklik*

1 Ocak 2019 tarihinde veya bu tarihten sonra başlayan yıllık hesap dönemlerinde geçerlidir. Bu değişiklik, itfa edilmiş maliyet bedeliyle muhasebeleştirilen bir yükümlülüğün finansal tablo dışı bırakılma riski doğurmadan değiştirildiğinde, ortaya çıkan kazanç ya da kaybın gelir tablosunda muhasebeleştirileceğini açıklamaktadır. Söz konusu kazanç veya kayıp, sözleşmeye dayalı nakit akışları ile etkin faiz oranı kullanılarak hesaplanan itfa edilmiş nakit akışları arasındaki fark olarak hesaplanır. Değişikliğin Grup'un finansal durumu ve performansı üzerinde etkisi olmayacağı düşünülmektedir.

### *TFRS 16 Kiralama İşlemleri*

Bu standart, faaliyet kiralaması ve finansal kiralama ayrımını ortadan kaldırarak kiracı durumundaki şirketler için birçok kiralamanın tek bir model altında bilançoya alınmasını gerektirmektedir. Kiralayan durumundaki şirketler için muhasebeleştirme büyük ölçüde değişmemiş olup faaliyet kiralaması ile finansal kiralama arasındaki fark devam etmektedir. TFRS 16, TMS 17 ve TMS 17 ile ilgili yorumların yerine geçecek olup 1 Ocak 2019 ve sonrasında başlayan yıllık hesap dönemleri için geçerlidir. TFRS 15 "Müşterilerle Yapılan Sözleşmelerden Doğan Hasılat" standardı da uygulandığı sürece TFRS 16 için erken uygulamaya izin verilmektedir. Değişikliğin Grup'un finansal durumu ve performansı üzerindeki etkileri değerlendirilmektedir.

### *TMS 19 Çalışanlara Sağlanan Faydalar - değişiklik*

1 Ocak 2019 tarihinde veya bu tarihten sonra başlayan yıllık hesap dönemlerinde geçerlidir. Bu standart, planda yapılan değişiklik, küçülme ve yerine getirme sonrası dönem için; cari hizmet maliyeti ve net faizi belirlemek için güncel varsayımların kullanılması ile geçmiş dönem hizmet maliyetinin bir parçası olarak kar veya zararda muhasebeleştirme, ya da varlık tavanından kaynaklanan etkiyle daha önce finansal tablolara alınmamış olsa bile, fazla değerdeki herhangi bir azalmanın, yerine getirmedeki bir kazanç ya da zararın finansal tablolara alınmasını içermektedir. Değişikliğin Grup'un finansal durumu ve performansı üzerinde etkisi olmayacağı düşünülmektedir.

### *TMS 28 İştirakler ve İş Ortaklıklarındaki Yatırımlar – değişiklik*

1 Ocak 2019 tarihinde veya bu tarihten sonra başlayan yıllık hesap dönemlerinde geçerlidir. Şirketlerin özkaynak yöntemine göre muhasebeleştirmediği iştirak ve müşterek yönetime tabi yatırımların TFRS 9 kullanılarak muhasebeleştirileceğini açıklamaktadır. Değişikliğin Grup'un finansal durumu ve performansı üzerinde etkisi olmayacağı düşünülmektedir.

# İHLAS EV ALETLERİ İMALAT SAN. VE TİC. A.Ş.

31 Aralık 2018 Tarihi İtibarıyla

## Finansal Tablolara Ait Açıklayıcı Notlar

(Tutarlar, aksi belirtilmedikçe, Türk Lirası ("TL") olarak belirtilmiştir)

### *TFRS Yorum 23 Vergi Uygulamalarındaki Belirsizlikler*

1 Ocak 2019 tarihinde veya bu tarihten sonra başlayan yıllık hesap dönemlerinde geçerlidir. Bu yorum, gelir vergilerinde belirsizlikler olduğu durumlarda ertelenmiş vergi hesaplamasının nasıl ölçüleceği ve muhasebeleştirileceği ile ilgili açıklama getirmektedir. Vergi uygulaması belirsizliği, bir şirket tarafından yapılan bir vergi uygulamasının vergi otoritesince kabul edilir olup olmadığına bilinmediği durumlarda ortaya çıkmaktadır. Değişikliğin Grup'un finansal durumu ve performansı üzerinde etkisi olmayacağı düşünülmektedir.

### **TFRS Yıllık İyileştirmeler, 2015-2017 Dönemi**

- TFRS 3 İşletme Birleşmeleri - müşterek faaliyet olan bir işletmenin kontrolünün sağlanmasının, aşamalı olarak gerçekleştirilen bir işletme birleşmesi olduğu açıklanmıştır.
- TFRS 11 Müşterek Anlaşmalar - müşterek faaliyet olan bir işletmenin üzerinde müşterek kontrolü sağlayan taraf, müşterek faaliyette daha önce edindiği payı yeniden ölçmemelidir.
- TMS 12 Gelir Vergileri - işletmenin özkaynağa dayalı finansal araçlardan doğan tüm ödemelerin gelir vergisi etkilerinin sadece bir işletmenin bu türdeki araçlar üzerindeki ödemelerin kar dağıtımına olduğuna karar verdiğinde kapsamlı gelir tablosunda muhasebeleştirilmesi gerektiği açıklanmaktadır.
- TMS 23 Borçlanma Maliyetleri -özellikli varlığın amaçlanan kullanıma veya satışa hazır hale gelmesinden sonra bu amaç için özel olarak yapılmış bir borçlanma henüz ödenerek kapanmamışsa, genel borçlanmanın bir parçası haline geldiği açıklanmaktadır.

Söz konusu iyileştirmeler, 1 Ocak 2019 ve sonrasında başlayan yıllık hesap dönemleri için geçerlidir. Söz konusu değişikliklerin Grup'un finansal durumu ve performansı üzerinde etkisi olmayacağı düşünülmektedir.

**Uluslararası Muhasebe Standartları Kurumu (UMSK) tarafından yayınlanmış, fakat KKG tarafından yayınlanmamış yeni ve düzeltilmiş standartlar ve yorumlar:**

Aşağıda listelenen yeni standartlar, yorumlar ve mevcut UFRS standartlarındaki değişiklikler UMSK tarafından yayınlanmış fakat cari raporlama dönemi için henüz yürürlüğe girmemiştir. Bu yeni standartlar, yorumlar ve değişiklikler henüz KKG tarafından TFRS'ye uyarlanmamıştır / yayınlanmamıştır ve bu sebeple TFRS'nin bir parçasını oluşturmazlar. Grup finansal tablolarında ve dipnotlarda gerekli değişiklikleri bu standart ve yorumlar TFRS'de yürürlüğe girdikten sonra yapacaktır.

### *TMS 1 Finansal Tabloların Sunumu ve TMS 8 Muhasebe Politikaları, Muhasebe Tahminlerinde Değişiklikler ve Hatalar - değişiklik*

1 Ocak 2020 tarihinde veya bu tarihten sonra başlayan yıllık hesap dönemlerinde geçerlidir. Bu değişiklik, finansal raporlama çerçevesi ve önemlilik tanımının kullanımı, önemlilik kavramına ilişkin netleştirilmeler ve de önemli olmayan bilgilerle ilgili ilave rehber niteliğinde yapılan açıklamaları içermektedir.

### *TFRS 3 İşletme Birleşmeleri - değişiklik*

1 Ocak 2020 tarihinde veya bu tarihten sonra başlayan yıllık hesap dönemlerinde geçerlidir. Bu değişiklik, işletme tanımına ilişkin değişikliği içermektedir.

# İHLAS EV ALETLERİ İMALAT SAN. VE TİC. A.Ş.

31 Aralık 2018 Tarihi İtibariyle Konsolide

Finansal Tablolara Ait Açıklayıcı Notlar

(Tutarlar, aksi belirtilmedikçe, Türk Lirası ("TL") olarak belirtilmiştir)

## TFRS 17 Sigorta Sözleşmeleri

1 Ocak 2021 tarihinde veya bu tarihten sonra başlayan yıllık hesap dönemlerinde geçerlidir. Bu standart, halihazırda çok çeşitli uygulamalara izin veren TFRS 4'ün yerine geçmektedir. UFRS 17, sigorta sözleşmeleri ile isteğe bağlı katılım özelliğine sahip yatırım sözleşmeleri düzenleyen tüm işletmelerin muhasebesini temelden değiştirecektir. Değişikliğin Grup'un finansal durumu ve performansı üzerinde etkisi olmayacağı düşünülmektedir.

## Enflasyon Muhasebesine ve Raporlama Para Birimine İlişkin Açıklama

SPK, 17 Mart 2005 tarihinde almış olduğu bir kararla, Türkiye'de faaliyette bulunan ve SPK Finansal Raporlama Standartları'na uygun finansal tablo hazırlayan şirketler için, 1 Ocak 2005 tarihinden itibaren geçerli olmak üzere enflasyon muhasebesi uygulamasının gerekli olmadığını ilan etmiştir. Dolayısıyla 31.12.2018 tarihli konsolide finansal tablolarda, 1 Ocak 2005 tarihinden başlamak kaydıyla, TMSK tarafından yayımlanmış TMS 29 "Yüksek Enflasyonlu Ekonomilerde Finansal Raporlama" standardı uygulanmamıştır.

31 Aralık 2018 tarihli konsolide finansal tablolar ve karşılaştırmak amacıyla kullanılacak önceki döneme ait finansal veriler de dahil olmak üzere ilişikteki finansal tablolar Türk Lirası "TL" cinsinden hazırlanmıştır.

Grup, TMS 21 "Kur Değişiminin Etkileri" standardı gereğince yabancı para işlemlerini, yabancı para ile fonksiyonel para birimi arasındaki işlem tarihindeki spot kur uygulanmak suretiyle bulunan tutar üzerinden fonksiyonel para birimi cinsinden kayıtlara almaktadır.

31 Aralık 2018 ve 31 Aralık 2017 tarihleri itibariyle T.C. Merkez Bankası tarafından yayınlanan yabancı para birimlerinin kapanış kurları aşağıda belirtilmiştir.

Döviz Cinsi	Döviz Kurları (TL/Döviz Birimi)	
	31.12.2018	31.12.2017
USD	5,2609	3,7719
AVRO	6,0280	4,5155
GBP	6,6528	5,0803

## Karşılaştırmalı Bilgiler ve Önceki Dönem Finansal Tabloların Düzeltilmesi

Finansal durum ve performans eğilimlerinin tespitine imkan vermek üzere, Grup'un finansal tabloları önceki dönemle karşılaştırmalı hazırlanmaktadır. Finansal tabloların kalemlerinin gösterimi veya sınıflandırılması değiştiğinde karşılaştırılabilirliği sağlamak amacıyla, önceki dönem finansal tabloları da buna uygun olarak yeniden sınıflandırılır.

### Yeni muhasebe standartlarına geçişin etkileri

TFRS 9 kapsamında önceki dönemlerde TMS 39'a göre satılmaya hazır finansal varlık olarak sınıflandırılan İhlas Gazetecilik A.Ş. gerçeğe uygun değer farkı diğer kapsamlı gelirden ölçülen sınıflandırılan finansal varlık olarak sınıflandırılmıştır. Şirketin borsa ve defter değeri arasındaki farklar TMS 39'un muhtelif hükümlerine göre kar/zararda sınıflandırılmıştır, TFRS 9'a göre özkaynakta raporlanmıştır. Buna göre söz konusu geçişin önceki dönemin finansal performansı üzerinde etkisi 816.786 TL iken, aktif ve özkaynak toplamı üzerinde herhangi bir etkisi bulunmamaktadır.

# İHLAS EV ALETLERİ İMALAT SAN. VE TİC. A.Ş.

31 Aralık 2018 Tarihi İtibarıyla

## Finansal Tablolara Ait Açıklayıcı Notlar

(Tutarlar, aksi belirtilmedikçe, Türk Lirası ("TL") olarak belirtilmiştir)

### İşletmenin Sürekliliği

Grup konsolide finansal tablolarını işletmenin sürekliliği ilkesine göre hazırlamıştır.

### Netleştirme

Varlıklar - borçlar ve gelir - giderler, Standart veya Yorumlar öngörmediği veya izin vermediği sürece, mahsup edilmemektedir. Varlık ve yükümlülükler, gerekli kanuni hak olması, söz konusu varlık ve yükümlülükleri net olarak değerlendirmeye niyet olması veya varlıkların elde edilmesi ile yükümlülüklerin yerine getirilmesinin eş zamanlı olduğu durumlarda net olarak gösterilirler. Varlıkların, örneğin stok değer düşüklük karşılığı ve şüpheli alacaklar karşılığı gibi, düzenleyici hesaplar düşüldükten sonra net tutarıyla gösterilmesi netleştirme değildir.

### C. Muhasebe Politikaları ve Tahminlerindeki Değişiklikler ve Hatalar

Yeni bir standardın ilk kez uygulanmasından kaynaklanan muhasebe politikası değişiklikleri, şayet varsa, geçiş hükümlerine uygun olarak geriye veya ileriye dönük olarak uygulanmaktadır. Herhangi bir geçiş hükmünün yer almadığı değişiklikler, muhasebe politikasında isteğe bağlı yapılan önemli değişiklikler veya tespit edilen muhasebe hataları geriye dönük olarak uygulanmakta ve önceki dönem finansal tabloları yeniden düzenlenmektedir. Muhasebe tahminlerindeki değişiklikler, yalnızca bir döneme ilişkin ise, değişikliğin yapıldığı cari dönemde, gelecek dönemlere ilişkin ise, hem değişikliğin yapıldığı dönemde, hem de ileriye yönelik olarak uygulanır.

### D. Önemli Muhasebe Politikalarının Özeti

Finansal tabloların TMS/TFRS'ye uygun olarak hazırlanması, bazı önemli muhasebe tahminlerinin kullanılmasını gerektirmektedir. Aynı zamanda yönetimin, Grup'un muhasebe politikalarını belirlerken bazı önemli kararlar alması gerekmektedir. Daha yüksek derecede muhakeme gerektiren veya karmaşık olan konular veya varsayımlar ve tahminlerin finansal tablolar açısından önemlilik arz ettiği konular ile ilgili açıklamalara Not 2.E'de yer verilmiştir.

### Nakit ve Nakit Benzerleri

Nakit ve nakit benzeri kalemler, nakit para, vadesiz mevduat ve satın alım tarihinden itibaren vadeleri 3 ay veya 3 aydan daha az olan, hemen nakde çevrilebilecek olan ve önemli tutarda değer değişikliği riskini taşımayan yüksek likiditeye sahip diğer kısa vadeli yatırımlardır. Bu varlıkların defter değeri gerçeğe uygun değerlerine yakındır.

### Ticari Alacaklar

Ticari alacaklar (senetli ve senetsiz), müşterilere satılan ticari mal ya da sağlanan hizmetler sonucu ortaya çıkan müşterilerden alacaklardır. Ticari alacaklar TFRS 15 "Müşteri Sözleşmelerinden Hasılat" uyarınca önemli bir finansman bileşenine sahip olmaması durumunda, bu alacaklar ilk defa finansal tablolara alınması sırasında işlem bedeli üzerinden ölçülmektedir.

Önemli finansman bileşeni içeren vadeli satışlardan kaynaklanan ticari alacaklar, etkin faiz yöntemi kullanılarak itfa edilmiş maliyetleri üzerinden ölçülmektedir. Grup, alacaklarının ve borçlarının ticari teamüller gereğince peşin değerinin olmaması ve satışlara vade farkı uygulanmaması nedenlerinden dolayı vade farkı önemli olan alacaklarında etkin faiz oranı olarak, LIBOR oranları kullanmıştır. Önemli finansman bileşeni içeren ticari alacakların nominal tutarı ile itfa edilmiş değeri arasındaki fark, TFRS 9 "Finansal Araçlar" standardına göre "vade farkı gelirleri/giderleri" olarak muhasebeleştirilmektedir.

# İHLAS EV ALETLERİ İMALAT SAN. VE TİC. A.Ş.

31 Aralık 2018 Tarihi İtibariyle Konsolide

Finansal Tablolara Ait Açıklayıcı Notlar

(Tutarlar, aksi belirtilmedikçe, Türk Lirası ("TL") olarak belirtilmiştir)

Grup, ticari alacaklarına ilişkin beklenen kredi zararlarını tahmin etmek amacıyla söz konusu finansal varlıklara ilişkin geçmiş kredi zarar deneyimlerinden yararlanmaktadır. Ticari alacaklar için zarar karşılıkları, ömür boyu beklenen kredi zararlarına eşit bir tutardan ölçülmektedir. Ticari alacağın tahsil edilememesi durumunda bu tutar karşılık hesabından düşülerek silinir. Karşılık hesabındaki değişimler, gelir tablosu içinde muhasebeleştirilir.

TMS 1 "Finansal Tablolannın Sunumu" standardı gereği olarak, ticari alacaklar, işletmenin normal faaliyet dönemi içinde kullanılan işletme sermayesinin bir parçası olması nedeniyle, bilanço tarihinden itibaren on iki aydan daha uzun bir sürede tahsil edilecek olsalar bile kısa vadeli olarak sınıflandırılmaktadırlar.

## Stoklar

Stoklar, maliyet veya net gerçekleştirilebilir değerden düşük olanı ile değerlendirilir. Stokların maliyeti tüm satın alma maliyetlerini, dönüştürme maliyetlerini ve stokların mevcut durumuna ve konumuna getirilmesi için katlanılan diğer maliyetleri içerir. Stokların birim maliyeti, ortalama maliyet yöntemi ile belirlenir.

Net gerçekleştirilebilir değer, işin normal akışı içinde tahmini satış fiyatından tahmini tamamlama maliyeti ve satışı gerçekleştirmek için gerekli tahmini satış maliyeti toplamının indirilmesiyle elde edilen tutardır. İlk madde ve malzemelerin yenileme maliyetleri, ilk madde ve malzemeler için net gerçekleştirilebilir değeri yansıtan en iyi ölçü olarak kullanılmaktadır.

Stokların elde etme maliyetleri, her bir stok kalemi bazında net gerçekleştirilebilir değerlerine indirilir. Bu indirim, stok değer düşüklük karşılığı ayırmak suretiyle yapılır. Yani stokların maliyet bedelleri, net gerçekleştirilebilir değerden büyükse, maliyet bedeli değer düşüklük karşılığı ayrılarak, net gerçekleştirilebilir değere indirilmektedir. Aksi durumda herhangi bir işlem yapılmamaktadır.

Stoklar, vadeli ödeme koşuluyla alınmış olması halinde, peşin alım fiyatı ile ödenen fiyat arasındaki fark, önemli finansman bileşeni içerdiği takdirde, bu unsurlar finanse edildiği dönemde faiz gideri olarak muhasebeleştirilmektedir.

## Yatırım Amaçlı Gayrimenkuller

Yatırım amaçlı gayrimenkuller, kira geliri veya değer artış kazancı ya da her ikisini birden elde etmek amacıyla (sahibi veya finansal kiralama sözleşmesine göre kiracı tarafından) elde tutulan gayrimenkullerdir (arsa veya bina ya da binanın bir kısmı veya her ikisi).

Yatırım amaçlı gayrimenkul başlangıçta maliyeti ile ölçülmektedir. İşlem maliyetleri de başlangıç ölçümüne dahil edilmektedir. Ancak finansal kiralama yoluyla alınan yatırım amaçlı gayrimenkuller, gerçeğe uygun değeri ile asgari kira ödemelerinin bugünkü değerinden küçük olanı üzerinden muhasebeleştirilmektedir.

Yatırım amaçlı gayrimenkul sonraki dönemlerde, gerçeğe uygun değer yöntemi veya maliyet yönteminden biri seçilerek değerlendirilmekte olup, Grup yatırım amaçlı gayrimenkullerinin değerlemesinde gerçeğe uygun değer yöntemini kullanmıştır.

# İHLAS EV ALETLERİ İMALAT SAN. VE TİC. A.Ş.

31 Aralık 2018 Tarihi İtibarıyla

## Finansal Tablolara Ait Açıklayıcı Notlar

(Tutarlar, aksi belirtilmedikçe, Türk Lirası ("TL") olarak belirtilmiştir)

Yatırım amaçlı bir gayrimenkulün gerçeğe uygun değeri; piyasa katılımcıları arasında ölçüm tarihinde olağan bir işlemde, bir varlığın satışından elde edilecek veya bir borcun devrinde ödenecek fiyat olarak belirlenmektedir. Gerçeğe uygun değer, gayrimenkullerin piyasası olmaması durumunda da en iyi tahmine dayanarak belirlenmektedir. Bu açıdan gerçeğe uygun değer, tahmin ve piyasa koşullarındaki değişime bağlı olarak değişebilmektedir. Gerçeğe uygun değerın tespitinde uzman görüşlerine bağlı olarak varlığın kendine özgü riskleri, piyasa koşulları, yıpranma payı gibi etkenler dikkate alınmaktadır. Buna göre Grup, yatırım amaçlı gayrimenkulleriyle ilgili değer düşüklüğü veya değer artışı oluşup oluşmadığına ilişkin olarak yaptığı çalışmalar neticesinde, cari dönemde ortaya çıkan değer artışlarını ve düşüklüklerini kapsamlı gelir tablosunda yatırım faaliyetlerinden gelirler hesabı ile ilişkilendirmiştir.

Yatırım amaçlı gayrimenkulün gerçeğe uygun değerindeki değişimden kaynaklanan kazanç veya kayıplar, olduğu dönemde kâr veya zarara dahil edilmekte olup, yatırım faaliyetlerinden gelirler/giderler içerisinde muhasebeleştirilmektedir.

Arsa ve binalar, birlikte alındıklarında dahi ayrılabilir bir varlıktır ve ayrı olarak muhasebeleştirilirler.

### Maddi ve Maddi Olmayan Duran Varlıklar

Varlık olarak muhasebeleştirilme koşullarını sağlayan bir maddi ve maddi olmayan duran varlık kalemi, ilk muhasebeleştirilmesi sırasında maliyet bedeli ile ölçülür. Takip eden dönemlerde ise maliyet veya yeniden değerlendirme yöntemlerinden biri kullanılarak değerlendirilir.

Duran varlıkların ilk maliyetleri, gümrük vergilerini, iade edilmeyen alım vergilerini, varlık çalışır hale ve kullanım yerine getirilene kadar oluşan direkt maliyetlerini de içeren satın alım fiyatından oluşur.

Maliyet modeli, maddi ve maddi olmayan duran varlığın maliyet değerlerinden birikmiş amortisman ve varsa değer düşüklükleri çıkarılarak sunulmasıdır. Yeniden değerlemeler, bilanço tarihi itibarıyla gerçeğe uygun değer kullanılarak bulunacak tutarın defter değerinden önemli ölçüde farklı olmasına neden olmayacak şekilde yapılır. Değerleme sonucu ortaya çıkan değer artışları özkaynaklarda değer artış fonu ile ilişkilendirilmekte, değer düşüklükleri ise varsa önceden oluşmuş değer artışlarından düşülmekte, yoksa yatırım faaliyetlerinden giderler hesabına kaydedilerek giderleştirilmektedir. Bir maddi duran varlık kalemi yeniden değerlendirildiğinde, yeniden değerlendirme tarihindeki birikmiş amortisman, varlığın brüt defter değerindeki değişikliklerle orantılı olarak düzeltilmekte ve böylece yeniden değerlendirme sonrasındaki varlığın defter değeri, yeniden değerlendirilmiş tutarına eşit olmaktadır.

Grup'un işletme faaliyetlerinde kullanmak amacıyla stoklarından maddi duran varlıklara yaptığı transferlerde, TMS 2 "Stoklar" ve TMS 16 "Maddi Duran Varlıklar" standartlarının hükümleri uygulanmaktadır. Buna göre, transferin gerçekleştiği tarihteki gerçeğe uygun değer esas alınmaktadır.

Amortisman, normal amortisman yöntemine ve kıst esas dikkate alınarak aşağıda belirtilen faydalı ömür ve yöntemlere göre hesaplanır:

	Faydalı Ömür (Yıl)	Yöntem
Makina, tesis ve cihazlar	4-12	Doğrusal
Taşıt, araç ve gereçleri	4-10	Doğrusal
Döşeme ve demirbaşlar	2-10	Doğrusal
Diğer Maddi Olmayan Duran Var.	5-10	Doğrusal

# İHLAS EV ALETLERİ İMALAT SAN. VE TİC. A.Ş.

31 Aralık 2018 Tarihi İtibariyle Konsolide

Finansal Tablolara Ait Açıklayıcı Notlar

(Tutarlar, aksi belirtilmedikçe, Türk Lirası ("TL") olarak belirtilmiştir)

Faydalı ömür ve amortisman yöntemi düzenli olarak gözden geçirilmekte, buna bağlı olarak yöntemin ve amortisman süresinin ilgili varlıktan edinilecek ekonomik fayda ile uyumlu olup olmadığına dikkat edilmektedir.

Maddi duran varlıkların taşınan değerlerinin geriye kazanılamayacağına ilişkin olarak mevcut şartlarda ortaya çıkan olay ve değişikliklerin bulunması durumunda maddi duran varlıkların değerinde bir düşüklük olup olmadığı incelenmektedir. Bu tür belirtilerin olması veya taşınan değerlerin gerçekleştirilebilir değeri aşması durumunda ilgili aktifler gerçekleştirilebilir değerlerine indirgenmektedir.

Gerçekleştirilebilir değer, varlığın net satış fiyatı ve kullanım değerinden yüksek olanıdır. Kullanım değeri bulunurken, tahmin edilen gelecekteki nakit akışları o varlığa özgü riskleri yansıtan vergi öncesi iskonto oranı kullanılarak bugünkü değerine indirgenir. Tek başına bağımsız olarak büyük tutarlarda nakit girişi oluşturmayan varlıklar için gerçekleştirilebilir değer, o varlığın ait olduğu nakit oluşturan birim için hesaplanır. İlgili maddi duran varlık, kalan tahmini faydalı ömrü üzerinden amortismanına gerek duyulmamıştır. Maddi duran varlıkların amortisman tutarları gelir tablosunda genel yönetim giderleri ve satışların maliyeti hesabına kaydedilmektedir. Değer düşüklük zararları ise, yatırım faaliyetlerinden giderler hesabına kaydedilmektedir.

Grup tarafından varlıklarda değer düşüklük testi yapılmakta olup, bazı varlıkların "ikinci el piyasa değerleri", ikinci el piyasası olmayan varlıklar için ise "amorti olmuş yenileme maliyetleri" dikkate alınarak net satış fiyatları tespit edilmektedir. Bu varlıklar için net satış fiyatları varlıkların net defter değerlerine eşit veya daha fazla olduğundan kullanım değerlerinin hesaplanmasına gerek duyulmamıştır. Herhangi bir değer düşüklük karşılığı ayrılmamıştır. Bazı varlıklar için ise (örneğin şerefiye gibi) net satış fiyatlarının tespitinin mümkün olmaması halinde kullanım değerleri esas alınarak değer düşüklük testi yapılmaktadır.

Maddi olmayan duran varlıklar, ticari marka (Aura Roboclean), hakları, araştırma ve hazırlık harcamalarını ve diğer maddi olmayan kalemleri temsil etmektedir. Maddi olmayan duran varlıklar, 1 Ocak 2005 tarihinden önce satın alınan kalemler için 31 Aralık 2004 tarihi itibarıyla enflasyonun etkilerine göre düzeltilmiş maliyet değerlerinden ve 31 Aralık 2004 tarihinden sonra satın alınan kalemler için satın alım maliyet değerlerinden birikmiş itfa payları ile kalıcı değer kayıpları düşülerek yansıtılır. Maddi olmayan duran varlıklara ilişkin itfa payları, ilgili varlıkların faydalı ömürleri üzerinden, satın alım tarihinden itibaren faydalı ömür senelerini aşmamak kaydıyla doğrusal amortisman yöntemi kullanılarak ayrılmıştır. Ancak maddi olmayan duran varlıklar içinde yer alan ticari markalar sınırsız faydalı ömre sahip olup itfaya tabi tutulmamaktadır. Sınırsız faydalı ömre sahip varlıkların geri kazanılabilir değerlerinin belirlenmesinde satış maliyetleri düşülmüş gerçeğe uygun değer ve kullanım değerlerinden yüksek olanı esas alınır. Ancak bu yöntemlerden birinin güvenilir olmaması veya belirlenememesi halinde tek yöntem de geri kazanılabilir değer tespitinde kullanılabilir. Değer düşüklük karşılıklar "yatırım faaliyetlerinden giderler" kalemine kaydedilmektedir. Maddi olmayan duran varlıkların itfa payları gelir tablosunda faaliyet giderlerine kaydedilmektedir.

## Araştırma ve geliştirme giderleri

Araştırma giderleri oluşturulan dönemde gider yazılmaktadır. Aşağıda belirtilen kriterlere sahip proje harcamaları dışında geliştirme için yapılan giderler, oluşturulan dönem içerisinde gider olarak kayıt edilmektedir:

- Yapılan harcamaların ürünle ilgili olması ve maliyetinin güvenilir olarak ölçülebilmesi,
- Ürünün kullanıma veya satışa hazır hale gelebilmesinin teknik olarak mümkün olabilmesi,
- Ürünün kullanılma veya satılma niyetinin ve imkanının olabilmesi,
- Ürünün gelecekte ekonomik fayda sağlama imkanının olabilmesi,
- Projenin tamamlanabilmesi için yeterli teknik, mali ve diğer gerekli kaynakların bulunabilmesi.

Yukarıda bahsedilen kriterleri karşılayan geliştirme projelerinin maliyetleri aktifleştirilmektedir ve faydalı ömürleri süresince itfa edilmektedir.



# İHLAS EV ALETLERİ İMALAT SAN. VE TİC. A.Ş.

31 Aralık 2018 Tarihi İtibarıyla

## Finansal Tablolara Ait Açıklayıcı Notlar

(Tutarlar, aksi belirtilmedikçe, Türk Lirası ("TL") olarak belirtilmiştir)

Maddi ve maddi olmayan duran varlıklar, kullanımından çekildiğinde ya da elden çıkarılmasından gelecekte ekonomik yarar beklenmediği durumlarda finansal tablo dışı bırakılmaktadır.

Maddi ve maddi olmayan duran varlıkların finansal tablo dışı bırakılması sonucu oluşan kar veya zarar, net defter değeri ile satış tutarların karşılaştırılması ile belirlenir ve kapsamlı gelir tablosunda "yatırım faaliyetlerinden gelirler/giderler" kalemlerine yansıtılır.

### Finansal Olmayan Varlıklarda Değer Düşüklüğü

Amortisman ve itfaya tabi olan varlıklar için defter değerinin geri kazanılmasının mümkün olmadığı durum ya da olayların ortaya çıkması halinde değer düşüklüğü testi uygulanır. Varlığın defter değerinin geri kazanılabilir tutarını aşması durumunda değer düşüklük karşılığı, kapsamlı gelir tablosunda "yatırım faaliyetlerinden giderler" kalemine kaydedilir. Değer düşüklük karşılığı ayrılmış finansal olmayan varlıklar her raporlama tarihinde değer düşüklüğünün olası iptali için gözden geçirilir. İptal işlemi, varlığın hiç değer düşüklüğüne uğramamış olması hali esas alınarak yapılır ve iptal edilen tutarlar kapsamlı gelir tablosunda "yatırım faaliyetlerinden gelirler" kalemine kaydedilir.

### Vergilendirme ve Ertelemiş Vergi

Grup'un vergi gideri/geliri, cari vergi giderinin ve ertelenmiş vergi giderinin/gelirinin toplamından oluşur.

Cari yıl vergi yükümlülüğü, dönem karının vergiye tabi olan kısmı üzerinden hesaplanır. Vergiye tabi kar, diğer yıllarda vergilendirilebilen veya indirilebilen gelir veya gider kalemleri ile vergilendirilemeyen veya indirilemeyen kalemleri hariç tuttuğundan dolayı, gelir tablosunda belirtilen kardan farklılık gösterir. Grup'un cari vergi yükümlülüğü bilanço tarihi itibarıyla yasalaşmış ya da yasalaşması kesin olan vergi oranı kullanılarak hesaplanmıştır.

Ödenecek cari vergi tutarları, aynı vergi otoritesine ödenmiş veya ödenecek olması durumunda peşin ödenen vergi tutarlarıyla netleştirilmektedir.

Ertelenen vergi, yükümlülük yöntemi kullanılarak, varlık ve yükümlülüklerin finansal tablolarda yer alan kayıtlı değerleri ile vergi değerleri arasındaki geçici farklar üzerinden hesaplanır (bilanço yöntemi/bilanço yükümlülüğü yöntemi). Bu farklar indirilebilir ve vergilendirilebilir olmak üzere ikiye ayrılmaktadır. Vergisel açıdan indirilebilir gider niteliğindeki bütün geçici farklar için, ileriki dönemlerde bu giderlerin indirilmesine yetecek kadar vergiye tabi gelir oluşacağına kuvvetle muhtemel olması gerekmekte ve işlemin bir işletme birleşmesinin parçası olmaması veya borcun ilk muhasebeleştirilmesinden kaynaklanmamış olması halinde ertelenmiş vergi varlığında muhasebeleştirilir. Vergiye tabi tüm geçici farklar, ertelenmiş vergi borcunda muhasebeleştirilir. Ancak şerefiyenin ilk muhasebeleştirilmesi sırasında ortaya çıkan, bir varlık veya borcun ilk muhasebeleştirilmesi sırasında ortaya çıkan veya işletme birleşmesi niteliğinde olmayan işlemlerden kaynaklanan geçici farklar için ertelenmiş vergi borcu muhasebeleştirilmez.

Vergi kanunlarına göre henüz kullanılmamış geçmiş yıl mali zararları ve vergi avantajları, ilerideki dönemde bunların mahsup edilmesine yeterli olacak tutarda vergilendirilebilir gelir elde edileceğinin muhtemel olması halinde ertelenmiş vergi varlığı olarak muhasebeleştirilir.

Ertelenen vergi hesaplanmasında yürürlükteki vergi mevzuatı uyanınca bilanço tarihi itibarıyla geçerli bulunan yasalaşmış vergi oranları kullanılır.

# İHLAS EV ALETLERİ İMALAT SAN. VE TİC. A.Ş.

31 Aralık 2018 Tarihi İtibariyle Konsolide

Finansal Tablolara Ait Açıklayıcı Notlar

(Tutarlar, aksi belirtilmedikçe, Türk Lirası ("TL") olarak belirtilmiştir)

Ertelenen vergi yükümlülüğü vergilendirilebilir geçici farkların tümü için hesaplanırken, indirilebilir geçici farklardan oluşan ertelenen vergi varlıkları, gelecekte vergiye tabi kar elde etmek suretiyle bu farklardan yararlanmanın kuvvetle muhtemel olması şartıyla hesaplanmaktadır (Not 35).

Aynı ülkenin vergi mevzuatına tabi olmak şartıyla ve cari vergi varlıklarının cari vergi yükümlülüklerinden mahsup edilmesi konusunda yasal olarak uygulanabilir bir hakkın bulunması durumundan ertelenen vergi varlıkları ve ertelenen vergi yükümlülükleri, karşılıklı olarak birbirinden mahsup edilir.

## Kiralama İşlemleri

### Operasyonel Kiralama (kiracı olarak)

Kiraya veren tarafın kiralanan varlığın tüm risk ve menfaatlerini kendinde tuttuğu kiralama operasyonel kiralama olarak sınıflandırılmaktadır. Operasyonel kira ödemeleri, kira süresi boyunca doğrusal olarak konsolide kapsamlı gelir tablosunda gider kaydedilmektedir.

### Operasyonel Kiralama (kiralayan olarak)

Operasyonel kiralama, kiralanan varlıklar, finansal durum tablosunda duran varlık olarak sınıflandırılır ve elde edilen kira gelirleri, kira süresi boyunca doğrusal olarak konsolide kapsamlı gelir tablosunda gelir kaydedilmektedir.

## Çalışanlara Sağlanan Faydalara İlişkin Karşılıklar

Kıdem tazminatı karşılığı, Grup'un, personelinin "Türk İş Kanunu" uyarınca emekliye ayrılması veya en az bir yıllık hizmeti tamamlayarak iş ilişkisinin kesilmesi, askerlik hizmeti için çağrılması veya vefatı durumunda doğacak gelecekteki olası yükümlülüklerinin tahmini toplam karşılığının bilanço tarihine indirgenmiş değerini ifade eder. Kıdem tazminatı yükümlülüklerinin indirgenmesi için aktüeryal değerlendirme yöntemi kullanılmıştır. Bunun için de aktüeryal varsayımlar yapılmıştır. Bunlardan en önemlisi ise indirgemedeki kullanılan iskonto oranıdır.

İşten ayrılma sonrasında fayda yükümlülüklerini (kıdem tazminatı karşılıklarını) iskonto etmek için kullanılacak oran, bilanço tarihindeki yüksek kaliteli kurumsal senetlere ilişkin piyasa getirilerine bakılarak belirlenir. Bu gibi senetler için derin bir piyasanın bulunmamasından dolayı, devlet tahvillerinin (bilanço tarihindeki) piyasa getirileri (bileşik faiz oranları) dikkate alınarak reel faiz oranı kullanılmıştır. Diğer bir ifadeyle enflasyonun etkisinden arındırılmış faiz oranı (reel faiz oranı) kullanılmaktadır (Not 22).

Bu çerçevede, iş kanununa tabi finansal kuruluşları tüm personelin emekliye ayrılması veya en az bir yıllık hizmeti tamamlayarak iş ilişkisinin kesilmesi, askerlik hizmeti için çağrılması veya vefatı durumunda doğacak gelecekteki olası yükümlülük tutarları için, aktüeryal yöntemle "Çalışanlara Sağlanan Faydalara İlişkin Türkiye Muhasebe Standardı"na (TMS 19) uygun olarak kıdem tazminatı karşılığı hesaplanmış ve ilişikteki finansal tablolarda muhasebeleştirilmiştir.

Kıdem tazminatı karşılıklarının hesaplanmasında kullanılan varsayımlar Not 22'de açıklanmıştır. İş Kanununa göre, iş sözleşmesinin, herhangi bir nedenle sona ermesi halinde, işçinin hak kazanıp da kullanmadığı yıllık izin sürelerine ait ücretinin, sözleşmenin sona erdiği tarihteki ücreti üzerinden kendisine veya hak sahiplerine ödenmesi gerekmektedir. Kullanılmamış izin karşılığı bu çerçevede muhasebeleştirilmektedir.

# İHLAS EV ALETLERİ İMALAT SAN. VE TİC. A.Ş.

31 Aralık 2018 Tarihi İtibarıyla

## Finansal Tablolara Ait Açıklayıcı Notlar

(Tutarlar, aksi belirtilmedikçe, Türk Lirası ("TL") olarak belirtilmiştir)

### Karşılıklar, Şarta Bağlı Varlık ve Yükümlülükler

Karşılıklar ancak Grup'un geçmişten gelen ve halen devam etmekte olan bir yükümlülüğü (yasal ya da yapısal) varsa, bu yükümlülük sebebiyle işletmeye ekonomik çıkar sağlayan kaynakların elden çıkarılma olasılığı mevcut (kuvvetle muhtemel) ise ve yükümlülüğün tutarı güvenilir bir şekilde belirlenebiliyorsa kayıtlara alınır.

Bir karşılığa ilişkin yükümlülüğün yerine getirilmesi için gerekli harcamaların bir kısmının veya tamamının diğer bir tarafta tazmin edilmesi beklendiği durumlarda, ilgili tazminat finansal tablolarda muhasebeleştirilir. Ancak ilgili tazminatın işletmenin yükümlülüğü yerine getirmesi durumunda elde edileceğinin kuvvetle muhtemel olması gerekmektedir.

Karşılık ayrılmasında paranın zaman değerinin önemli olması durumunda karşılıklar, ileride oluşması muhtemel giderlerin bilanço tarihindeki indirgenmiş değeriyle yansıtılır. İndirgenmiş değer kullanıldığında, zamanın ilerlemesinden dolayı karşılıklarda meydana gelecek artışlar faiz gideri olarak kaydedilir. Bunun yanında karşılığın büyük bir küme ile ilgili veya çok sayıda olayla ilgili olması durumunda yükümlülük tüm olası sonuçlar dikkate alınarak tahmin edilmektedir (garanti karşılıkları bu yöntemle göre hesaplanmaktadır). Dava karşılığı gibi karşılıklarda, tek bir yükümlülüğün veya olayın olması durumu söz konusu olduğu için en muhtemel sonuç tahmin edilerek karşılık finansal tablolara yansıtılmaktadır.

Geçmiş olaylardan kaynaklanan ve mevcudiyeti işletmenin tam olarak kontrolünde bulunmayan gelecekteki bir veya daha fazla kesin olmayan olayın gerçekleşip gerçekleşmemesi ile teyit edilebilmesi mümkün yükümlülükler ve varlıklar finansal tablolara alınmayıp, şarta bağlı varlık, yükümlülükler ve taahhütler olarak değerlendirilerek dipnotlarda açıklanmaktadır (Not 21).

### Garanti Karşılıkları

Garanti karşılıkları, şirketlerin üretim ve satışını gerçekleştirdikleri mallar için yaptıkları tamir-bakım masrafları, yetkili servislerin garanti kapsamında müşteriden bedel almaksızın yaptıkları işçilik ve malzeme giderleri, şirketlerce üstlenilen ilk bakım giderleri ile hasılatı cari yıla gelir olarak kaydedilen ürünlere ilişkin müteakip yıllarda söz konusu olabilecek geri dönüş ve tamir seviyelerinin geçmiş verilerden kaynaklanan tahminleri sonucu kaydedilir.

### Hasılat

Hasılat, Grup'un müşterilerine taahhüt ettiği mal veya hizmetlerin devri karşılığında hak kazanmayı beklediği bedel olup, mal veya hizmetin fatura edilmiş bedelinin, iskonto, indirim ve komisyonların düşülmesi suretiyle hesaplanmaktadır.

Grup sözleşme gereğince vermeyi taahhüt ettiği edim yükümlülüklerini zamana yayılı veya zamanın belli bir anında konsolide finansal tablolarına almaktadır. Hasılat, aşağıda açıklanan kriterleri esas alarak konsolide finansal tablolara kaydedilmektedir:

- Müşteriler ile sözleşmeleri belirlenmesi
- Sözleşmedeki performans yükümlülüklerini belirlenmesi
- Sözleşmedeki işlem bedelinin belirlenmesi
- İşlem bedelinin sözleşmedeki performans yükümlülüklerine göre ayrıştırılması
- Sözleşmedeki her bir performans yükümlülüğü yerine getirildikçe hasılatın muhasebeleştirilmesi

# İHLAS EV ALETLERİ İMALAT SAN. VE TİC. A.Ş.

31 Aralık 2018 Tarihi İtibariyle Konsolide

Finansal Tablolara Ait Açıklayıcı Notlar

(Tutarlar, aksi belirtilmedikçe, Türk Lirası ("TL") olarak belirtilmiştir)

Grup, müşterilerle yapılan her bir sözleşmede taahhüt ettiği mal veya hizmetleri değerlendirerek, söz konusu mal veya hizmetleri devretmeye yönelik verdiği her bir taahhüdü ayrı bir edim yükümlülüğü olarak belirlemektedir.

Sözleşmedeki işlem bedeli, genellikle tek bir bedeli içermektedir. Hasılat tutarının birden fazla işlem bedelini kapsamaması durumunda, her bir işlem bağımsız olarak ayrıştırılır ve işlem bedeli bu işlemlere dağıtılır. Müşterinin mal veya hizmet satışını nakdi değer yerine nakdi olmayan değerlerle ödemeyi taahhüt etmesi durumunda, bu gayri nakdi bedelin gerçeğe uygun değeri tespit edilerek hasılat kaydı yapılır.

Grup, edim yükümlülüklerini sözleşme başlangıcında belirler. Buna göre edim yükümlülüklerinin zaman içinde yerine getirilip getirilmeyeceği de müşterilerle yapılan sözleşmede (yazılı veya sözlü) belirlenir.

Grup, taahhüt edilmiş bir mal veya hizmeti müşterisine devrederek edim yükümlülüğünü yerine getirdiğinde veya getirdikçe hasılatı muhasebeleştirir. Hasılatın muhasebeleştirilmesi için satılan mal veya sağlanan hizmetin kontrolünün karşı tarafa geçmesi gerekmektedir. Grup, satışı yapılan mal veya hizmetlerin kontrolünün müşteriye devrini değerlendirirken aşağıdaki kriterleri esas almaktadır:

- Grup'un mal veya hizmete ilişkin tahsil hakkına sahipliği,
- Müşterinin mal veya hizmetin yasal mülkiyetine sahipliği,
- Mal veya hizmetin zilyetliğinin devri,
- Müşterinin mal veya hizmetin mülkiyetine sahip olmaktan doğan önemli risk ve getirilere sahipliği,
- Müşterinin mal veya hizmeti kabul etmesi.

Eğer Grup tarafından gerçekleştirilen mal veya hizmet satışları önemli bir finansman bileşeni (vade farkı) içeriyorsa, hasılat tutarı gelecekte oluşacak tahsilatların, finansman unsuru içerisinde yer alan faiz oranı ile indirgenmesi ile hesaplanır. Oluşan vade farkı, tahakkuk esasına göre "esas faaliyetlerden diğer gelirler" olarak ilgili dönemlere kaydedilir.

## Mal Satışı;

Grup'un tarafından yapılan mal satışları edim yükümlülükleri yerine getirildikçe hasılat olarak kaydedilmektedir. Hasılat içinde satış indirimleri yer almaktadır. Satış indirimleri, satışlarından olan iadeler ve iskontolardan oluşmaktadır.

## Hizmet Satışı;

Hizmet satışından doğan gelir ölçülebilir bir tamamlanma derecesine ulaşıldığı zaman oluşmuş sayılır. Yapılan anlaşmadan elde edilecek gelirin güvenilir bir şekilde ölçülemediği durumlarda gelir, katlanılan giderlerin geri kazanılabilecek tutarı kadar kabul edilir.

Hizmet satışına ilişkin bir işlemin sonucunun güvenilir biçimde tahmin edilebildiği durumlarda, işlemle ilgili hasılat işlemin bilanço tarihi itibariyle tamamlanma düzeyi dikkate alınarak muhasebeleştirilir.

## Temettü:

Pay senedi yatırımlarından elde edilen temettü geliri, hissedarların temettü alma hakkı doğduğu zaman kayda alınır.

# İHLAS EV ALETLERİ İMALAT SAN. VE TİC. A.Ş.

31 Aralık 2018 Tarihi İtibarıyla

## Finansal Tablolara Ait Açıklayıcı Notlar

(Tutarlar, aksi belirtilmedikçe, Türk Lirası ("TL") olarak belirtilmiştir)

### Diğer Gelirler

Diğer gelirler, tahakkuk esasına göre kaydedilir.

TFRS 15 "Müşteri Sözleşmelerinden Hasılat"ın, Grup'un hasılatının muhasebeleştirilmesi üzerinde önemli bir etkisi olmamıştır.

### Tahakkuk Etmemiş Finansman Gelirleri/Giderleri

Tahakkuk etmemiş finansal gelirler/giderler, vadeli satışlar ve alımların üzerinde bulunan finansal gelirler ve giderleri temsil eder. Bu gelirler ve giderler, kredili satış ve alımların süresi boyunca, etkin faiz oranı yöntemi ile hesaplanır ve "esas faaliyetlerden diğer gelirler/giderler" kalemi altında gösterilir.

### Borçlanma Maliyetleri

Bir özellikli varlığın satın alınması, inşaatı veya üretimi ile doğrudan ilişkisi kurulabilen borçlanma maliyetleri, ilgili özellikli varlığın maliyetinin bir unsuru olarak aktifleştirilir. Bu tür maliyetler güvenilir bir biçimde ölçülebilmeleri ve gelecekteki ekonomik yararlarından işletmenin faydalanabilmesinin muhtemel olması durumunda, özellikli varlığın maliyetine dâhil edilir. Bunun dışındaki borçlanma maliyetleri oluştukları dönemde gider olarak muhasebeleştirilir.

Takip eden dönemlerde, iskonto edilmiş değer ile finansal tablolarda gösterilir, sağlanan nakit girişi ile geri ödeme değeri arasındaki fark, gelir tablosunda borçlanma süresi boyunca giderleştirilir.

### Pay Başına Kazanç

Pay başına kazanç, net dönem karından veya zararından adi hisse senedi sahiplerine isabet eden kısmın, dönem içindeki ağırlıklı ortalama adi hisse senedi sayısına bölünmesiyle hesaplanmıştır. Dönem içinde dolaşımda bulunan hisse adedinin ağırlıklı ortalaması kaynaklarda bir artış oluşturmadan basılan hisseler (bedelsiz) göz önünde bulundurulur hesaplanmıştır.

### Finansal Araçlar

#### Finansal Araçların Kayda Alınması ve Kayıttan Çıkarılması:

Grup, finansal bir varlığı veya finansal bir yükümlülüğü, sadece finansal araca ilişkin sözleşme hükümlerine taraf olduğunda finansal durum tablosuna almaktadır. Grup, finansal varlıktan kaynaklanan nakit akışlarına ilişkin sözleşmeden doğan hakların süresinin dolması veya finansal varlığı devretmesi ve bu devir işleminin finansal tablo dışı bırakma şartlarını sağlaması halinde kayıttan çıkartmaktadır.

#### Finansal araçların gerçeğe uygun değeri:

Gerçeğe uygun değer, bir finansal aracın piyasa katılımcıları arasında ölçüm tarihinde olağan bir işlemde, bir varlığın satışından elde edilecek veya bir borcun devrinde ödenecek fiyatı olarak belirlenmektedir.

# İHLAS EV ALETLERİ İMALAT SAN. VE TİC. A.Ş.

31 Aralık 2018 Tarihi İtibariyle Konsolide

Finansal Tablolara Ait Açıklayıcı Notlar

(Tutarlar, aksi belirtilmedikçe, Türk Lirası ("TL") olarak belirtilmiştir)

## Finansal Varlıklar:

Grup, finansal varlıklarını itfa edilmiş maliyet bedelinden ölçülen, gerçeğe uygun değer farkı diğer kapsamlı gelir tablosuna yansıtılan ve gerçeğe uygun değer farkı kar veya zarara yansıtılan finansal varlıklar olarak muhasebeleştirmektedir. Söz konusu sınıflandırma, finansal varlıkların yönetimi için kullanılan iş modeli ve finansal varlığın sözleşmeye bağlı nakit akışlarının özellikleri esas alınarak yapılmaktadır. Finansal varlıklarının sınıflandırılması satın alındığı tarihte yapılmaktadır.

İtfa edilmiş maliyetiyle ölçülecek bir finansal varlık, başlangıçta işlem tarihindeki gerçeğe uygun değerinden finansal tablolara alınmakta olup, sonraki muhasebeleştirmelerde etkin faiz yöntemi kullanılarak itfa edilmiş bedeli üzerinden ölçülmektedir.

Gerçeğe uygun değer farkı diğer kapsamlı gelire yansıtılan finansal varlıklar, gerçeğe uygun değerleri üzerinden ölçülmektedir. Söz konusu finansal varlıklardan kaynaklanan kazanç veya kayıplardan, değer düşüklüğü kazanç ya da kayıplar ile kur farkı gelir veya giderleri dışında kalanlar diğer kapsamlı gelirden raporlanmaktadır. Söz konusu finansal varlıkların satılması durumunda ise diğer kapsamlı gelirden raporlanan birikmiş tutarlar "geçmiş yıl karlarına" aktarılır.

Gerçeğe uygun değer farkı kar veya zarara yansıtılan finansal varlıklar, gerçeğe uygun değerleri üzerinden ölçülmekte olup, itfa edilmiş maliyeti üzerinden ölçülen ve gerçeğe uygun değer farkı diğer kapsamlı gelire yansıtılan finansal varlıklar dışında kalan finansal varlıklardan oluşmaktadır. Söz konusu varlıkların değerlendirilmesi sonucu oluşan kazanç ve kayıplar kazanç veya kayıp olarak gelir tablosunda muhasebeleştirilmektedir.

## Finansal Yükümlülükler:

Gerçeğe uygun değer değişimi kar veya zarara yansıtılanların dışında kalan tüm finansal yükümlülüklerini sonraki muhasebeleştirmede itfa edilmiş maliyetinden ölçülen olarak sınıflandırılmaktadır.

Finansal yükümlülükler ya gerçeğe uygun değer farkı kar veya zarara yansıtılan finansal yükümlülükler olarak ya da itfa edilmiş maliyetinden ölçülen finansal yükümlülükler olarak sınıflandırılır. İtfa edilmiş maliyetinden ölçülen finansal yükümlülükler başlangıçta gerçeğe uygun değerleriyle muhasebeleştirilir. Sonraki dönemlerde etkin faiz oranı üzerinden hesaplanan faiz gideri ile birlikte etkin faiz yöntemi kullanılarak itfa edilmiş maliyet bedelinden muhasebeleştirilir.

Grup, finansal borçları etkin faiz yöntemine göre değerlendirilmektedir.

## Etkin faiz yöntemi

Finansal varlık veya finansal yükümlülüğün itfa edilmiş maliyetinin hesaplanmasında ve faiz gelir veya giderlerinin ilgili olduğu dönemin kâr veya zararına dağıtılması ve finansal tablolara alınmasında kullanılan yöntemdir. Etkin faiz yöntemi, finansal aracın brüt defter değerine etkin faiz oranı uygulanarak hesaplanmaktadır.

Etkin faiz oranı; finansal varlığın veya yükümlülüğün beklenen ömrü boyunca gerçekleşmesi tahmin edilen gelecekteki nakit ödeme veya tahsilatları, finansal varlığın brüt defter değerine veya finansal yükümlülüğün itfa edilmiş maliyetine indirgeyen orandır.

# İHLAS EV ALETLERİ İMALAT SAN. VE TİC. A.Ş.

31 Aralık 2018 Tarihi İtibarıyla

## Finansal Tablolara Ait Açıklayıcı Notlar

(Tutarlar, aksi belirtilmedikçe, Türk Lirası (“TL”) olarak belirtilmiştir)

### Finansal Araçlarda Değer Düşüklüğü

1 Ocak 2018 tarihinden önce yürürlükte olan TMS 39 “Finansal Araçlar: Muhasebeleştirme ve Ölçme” standardında yer alan “gerçekleşen kredi zararları modeli” yerine TFRS 9 “Finansal Araçlar” standardında “beklenen kredi zararları modeli” tanımlanmıştır.

Grup, TFRS 9 “Finansal Araçlar”a göre değer düşüklüğü hesaplamaktadır. TFRS 9 “Finansal Araçlar”a göre uygulanan değer düşüklüğü modeli itfa edilmiş maliyetinden ölçülen finansal varlıklara ve sözleşme varlıklarına uygulanmaktadır.

Grup, her raporlama dönemi sonunda, finansal varlık ve yükümlülük gruplarının değer düşüklüğüne uğradığına ilişkin tarafsız göstergeler bulunup bulunmadığı değerlendirilmektedir. Söz konusu finansal araçlara ilişkin beklenen kredi zararları için zarar karşılığı değerlendirilmesi yapılmaktadır. Grup, bir finansal araca ilişkin beklenen kredi zararlarını, aşağıdakileri yansıtacak şekilde ölçmektedir:

- Mümkün sonuçlar dikkate alınarak belirlenen olasılıklara göre ağırlıklandırılmış ve tarafsız bir tutar,
- Geçmiş olaylar, mevcut şartlar ve gelecekteki ekonomik şartlara ilişkin tahminler hakkında, raporlama tarihi itibarıyla aşırı maliyet veya çabaya katlanılmadan elde edilebilen makul ve desteklenebilir bilgi.

Bir karşılık hesabının kullanılması yoluyla defter değerinin azaltıldığı ticari alacaklar haricinde, bütün finansal varlıklarda, değer düşüklüğü doğrudan ilgili finansal varlığın kayıtlı değerinden düşülmektedir.

Grup, bir finansal varlığın temerrüdünü, (eğer varsa) teminat kullanılması gibi işlemlere başvurmaksızın borçlunun kredi yükümlülüğünü tam olarak yerine getirmemesi olarak değerlendirmektedir.

TFRS 9 “Finansal Araçlar” kapsamında finansal varlık ve yükümlülüklerin sınıflandırmasına ilişkin değişiklikler aşağıda özetlenmiştir. Söz konusu sınıflama farklılıklarının finansal varlıkların ölçümüne ilişkin bir etkisi bulunmamaktadır:

Finansal varlıklar	TMS 39'a göre	TFRS 9'a göre
	sınıflandırma ve ölçüm	sınıflandırma ve ölçüm
Nakit ve nakit benzerleri	Krediler ve alacaklar (etkin faiz yöntemi)	İtfa edilmiş maliyet (etkin faiz yöntemi)
Ticari alacaklar	Krediler ve alacaklar (etkin faiz yöntemi)	İtfa edilmiş maliyet (etkin faiz yöntemi)
Finansal yatırımlar	Satılmaya hazır finansal varlıklar (maliyet yöntemi)	Gerçeğe uygun değer farkı diğer kapsamlı gelire yansıtılan finansal varlıklar (gerçeğe uygun değer)
Finansal yükümlülükler	TMS 39'a göre	TFRS 9'a göre
	sınıflandırma ve ölçüm	sınıflandırma ve ölçüm
Borçlanmalar	İtfa edilmiş maliyet (etkin faiz yöntemi)	İtfa edilmiş maliyet (etkin faiz yöntemi)
Ticari borçlar	İtfa edilmiş maliyet (etkin faiz yöntemi)	İtfa edilmiş maliyet (etkin faiz yöntemi)

# İHLAS EV ALETLERİ İMALAT SAN. VE TİC. A.Ş.

31 Aralık 2018 Tarihi İtibariyle Konsolide

Finansal Tablolara Ait Açıklayıcı Notlar

(Tutarlar, aksi belirtilmedikçe, Türk Lirası ("TL") olarak belirtilmiştir)

## Ticari Borçlar

Ticari borçlar (senetli ve senetsiz), Grup'un olağan faaliyetleri için tedarikçilerden sağlanan mal ve hizmetlere ilişkin yapılması zorunlu ödemeleri ifade etmektedir. Eğer ticari borçların ödenmesi için beklenen süre 1 yıl ya da daha kısa ise (ya da daha uzunsa ancak işletme sermayesinin bir parçası ise), bu borçlar kısa vadeli borçlar olarak sınıflandırılmaktadır.

Ticari borçlar, gerçeğe uygun değerleriyle kaydedilir ve müteakip dönemlerde etkin faiz oranı yöntemi kullanılarak itfa edilmiş değerinden muhasebeleştirilir.

## Finansal Risk Yönetimi

Grup, faaliyetlerinden dolayı çeşitli finansal risklere maruz kalmaktadır. Bu riskler; tahsilat, kur ve likidite riskidir. Grup'un genel risk yönetimi programı, finansal piyasaların değişkenliğine ve muhtemel olumsuz etkilerin Grup'un finansal performansı üzerindeki etkilerini asgari seviyeye indirmeye yoğunlaşmaktadır.

### Kredi Riski

Grup'un kredi riski genel olarak ticari alacaklarından dolayı söz konusu olabilmektedir. Ticari alacaklar, Grup yönetimince geçmiş tecrübeleri ile birlikte piyasa koşulları ışığında değerlendirilmekte ve uygun oranda şüpheli alacak karşılığı ayrılmaktadır. Rapor tarihine kadar oluşan şüpheli alacaklar için karşılık ayrılmıştır (Not 38).

### Kur Riski

Kur riski herhangi bir finansal enstrümanın değerinin döviz kurundaki değişikliğe bağlı olarak değişmesinden doğmaktadır. TL'nin yabancı paralar karşısında değer kaybettiği durumlarda, yabancı para riski oluşmaktadır (Not 38).

### Likidite Riski

Likidite riski, bir işletmenin finansal araçlara ilişkin taahhütlerini yerine getirmek için fon temininde güçlüklerle karşılaşma riskini ifade eder. Grup aktif ve pasiflerinin vadesel dağılımını dengeleyerek likidite riskini yönetmektedir (Not 38).

## Kur Değişiminin Etkileri

Grup'un para birimi Türk Lirası ("TL") cinsinden ifade edilmiştir. Grup, yabancı para (ilgili işletmenin fonksiyonel para birimi dışındaki para birimleri) cinsinden yapılan işlemleri fonksiyonel para birimi cinsinden ilk kayda alırken işlem tarihinde geçerli olan ilgili kurları esas almaktadır. Yabancı para cinsinden olan parasal varlık ve yükümlülükler bilanço tarihinde geçerli olan kurlarla değerlendirilmekte ve doğan kur farkı gider ya da gelirleri ilgili dönemde diğer kapsamlı gelir tablosuna yansıtılmaktadır. Parasal olan tüm aktif ve pasifler dönem sonu kuruyla çevrilip ilgili kur farkları diğer kapsamlı gelir tablosuna yansıtılmıştır. Yabancı para cinsinden olan ve maliyet değeri ile ölçülen parasal olmayan kalemler ilk işlem tarihindeki kurlardan fonksiyonel para birimine çevrilir. Yabancı para cinsinden olan ve gerçeğe uygun değerleri ile ölçülen parasal olmayan kalemler ise gerçeğe uygun değerlerin tespit edildiği tarihte geçerli olan kurlardan fonksiyonel para birimine çevrilir.



# İHLAS EV ALETLERİ İMALAT SAN. VE TİC. A.Ş.

31 Aralık 2018 Tarihi İtibarıyla

## Finansal Tablolara Ait Açıklayıcı Notlar

(Tutarlar, aksi belirtilmedikçe, Türk Lirası ("TL") olarak belirtilmiştir)

### İlişkili Taraflar

TMS 24 "İlişkili Tarafların Açıklamaları Standardı"; hissedarlık, sözleşmeye dayalı haklar, aile ilişkisi veya benzeri yollarla karşı tarafı doğrudan ya da dolaylı bir şekilde kontrol edebilen veya önemli derecede etkileyebilen kuruluşlar, ilişkili kuruluş olarak tanımlar. İlişkili kuruluşlara aynı zamanda sermayedarlar ve Şirket yönetimi de dahildir. İlişkili kuruluş işlemleri, kaynakların ve yükümlülüklerin ilişkili kuruluşlar arasında bedelli veya bedelsiz olarak transfer edilmesini içermektedir.

Bu finansal tablolar açısından Grup'un ortakları ve Grup ile dolaylı sermaye ilişkisinde olan firmalar, yönetim kurulu üyeleri ve üst düzey yöneticiler ile diğer kilit yönetici personeller "ilişkili taraflar" olarak tanımlanmaktadır. Kilit yönetici personel, Grup'un, (idari ya da diğer) herhangi bir yöneticisi de dahil olmak üzere, faaliyetlerini planlama, yönetme ve kontrol etme yetki ve sorumluluğuna doğrudan veya dolaylı olarak sahip olan kişileri kapsamaktadır.

Olagan faaliyetler nedeniyle ilişkili taraflarla yapılan işlemler genel olarak piyasa koşullarına uygun fiyatlarla gerçekleştirilmiştir.

### Bilanço Tarihinden Sonraki Olaylar

Bilanço tarihi ile bilançonun yayımı için yetkilendirme tarihi arasında, işletme lehine veya aleyhine ortaya çıkan olayları ifade eder. Bilanço tarihi itibarıyla söz konusu olayların var olduğuna ilişkin yeni deliller olması veya ilgili olayların bilanço tarihinden sonra ortaya çıkması durumunda ve bu olaylar finansal tabloların düzeltilmesini gerektiriyorsa, Grup konsolide finansal tablolarını yeni duruma uygun şekilde düzeltmektedir. Söz konusu olaylar finansal tabloların düzeltilmesini gerektirmiyorsa Grup, söz konusu hususları ilgili dipnotlarında açıklamaktadır (Not 40).

### Devlet Teşvik ve Yardımları

Devlet bağışları, bağışların alınacağına ve Grup'un uymakla yükümlü olduğu şartları karşıladığına dair makul bir güvence olduğunda gerçeğe uygun değerleri üzerinden kayda alınır. Maliyetlere ilişkin devlet bağışları ve teşvikleri karşılayacakları maliyetlerle eşleştikleri ilgili dönemler boyunca tutarlı bir şekilde gelir olarak muhasebeleştirilir.

### Nakit Akışları Tablosu

Nakit akışları tablosu açısından, nakit; işletmedeki nakit ile vadesiz mevduatı kapsar. Nakit benzerleri ise, tutarı belirli bir nakde kolayca çevrilebilen kısa vadeli ve yüksek likiditeye sahip ve değerindeki değişim riski önemsiz olan yatırımlardır. TMS 7 "Nakit Akış Tabloları" standardına göre nakit benzerleri, kısa vadeli nakit yükümlülükler için elde bulundurulmuş ve yatırım amacıyla veya diğer amaçlarla kullanılmayan varlıklardır. Bir varlığın nakit benzeri olarak kabul edilebilmesi için, değeri kesinlikle saptanabilen bir nakde dönüştürülebilmesi ve değerindeki değişim riskinin ise önemsiz olması şarttır. Buna göre, vadesi 3 ay veya daha az olan yatırımlar nakit benzeri yatırım olarak kabul edilir. Özsermayeyi temsil eden menkul kıymetlere yapılan yatırımlar, özünde nakit benzerleri olmadıkça, nakit benzeri olarak kabul edilmez (örneğin, vadesine kısa bir süre kala iktisap edilen ve üzerinde belirli bir itfa tarihi bulunan imtiyazlı hisse senetleri).

Grup, net varlıklarındaki değişimleri, finansal yapısını ve nakit akışlarının tutar ve zamanlamasını değişen şartlara göre yönlendirme yeteneği hakkında finansal tablo kullanıcılarına bilgi vermek üzere nakit akışları tablolarını düzenlemektedir.

# İHLAS EV ALETLERİ İMALAT SAN. VE TİC. A.Ş.

31 Aralık 2018 Tarihi İtibariyle Konsolide

Finansal Tablolara Ait Açıklayıcı Notlar

(Tutarlar, aksi belirtilmedikçe, Türk Lirası ("TL") olarak belirtilmiştir)

Nakit akışları tablosunda, döneme ilişkin nakit akışları işletme, yatırım ve finansman faaliyetlerine dayalı bir biçimde sınıflandırılarak raporlanır. İşletme faaliyetlerinden kaynaklanan nakit akışları, Grup'un faaliyet alanına giren konulardan kaynaklanan nakit akışlarını gösterir. Yatırım faaliyetleriyle ilgili nakit akışları, Grup'un yatırım faaliyetlerinde (sabit yatırımlar ve finansal yatırımlar) kullandığı ve elde ettiği yatırım faaliyetlerinden nakit akışlarını gösterir. Finansman faaliyetlerine ilişkin nakit akışları, Grup'un finansman faaliyetlerinde kullandığı kaynakları ve bu kaynakların geri ödemelerini gösterir.

## Faaliyet Bölümlerine Göre Raporlama

Grup faaliyetlerini ev aletleri, yemek ve yurtiçi ve uluslararası nakliyat alanlarında devam ettirmektedir.

## E. Önemli Muhasebe Değerlendirme, Tahmin ve Varsayımları ile Belirsizliklerin Kaynakları

Finansal tabloların hazırlanması, bilanço tarihi itibariyle raporlanan varlık ve yükümlülüklerin tutarlarını, şarta bağlı varlık ve yükümlülüklerin açıklanmasını ve hesap dönemi boyunca raporlanan gelir ve giderlerin tutarlarını etkileyebilecek tahmin ve varsayımların kullanılmasını gerektirmektedir. Muhasebe değerlendirme, tahmin ve varsayımları, geçmiş tecrübe, diğer faktörler ile o günün koşullarıyla gelecekteki olaylar hakkında makul beklentiler dikkate alınarak sürekli olarak değerlendirilir. Bu tahmin ve varsayımlar, yönetimlerin mevcut olaylar ve işlemlere ilişkin en iyi bilgilerine dayanmasına rağmen, fiili sonuçlar, varsayımlarından farklılık gösterebilir.

Grup'un konsolide finansal tablolarını hazırlarken kullandığı önemli tahminler ve varsayımlara aşağıdaki dipnotlarda yer verilmiştir:

Not 2/D	Gerçeğe uygun değerlerin belirlenmesi
Not 35/B	Ertelenmiş vergi varlığı ve yükümlülükleri
Not 21	Dava ve garanti karşılıkları
Not 22	Kıdem tazminatı karşılığı
Not 2/D	Maddi ve maddi olmayan duran varlıkların faydalı ömürleri ve değer düşüklük karşılığı
Not 10 ve 38/E	Ticari alacaklar değer düşüklük karşılığı
Not 13	Stoklar değer düşüklük karşılığı

Bilanço tarihinde, gelecek raporlama döneminde varlık ve yükümlülükler üzerinde önemli düzeltmelere neden olabilecek belirli bir risk taşıyan ve gelecek dönem ile ilgili olan varsayımlar ve hesaplanma belirsizliğinin kaynakları aşağıda açıklanmıştır.

### (a) Gelir vergisi

Ertelenmiş vergi, ileriki yıllarda vergilendirilebilir gelirin oluşmasının muhtemel olduğunun tespiti halinde kayıtlara alınmaktadır. Vergilendirilebilir gelirin oluşmasının muhtemel olduğu durumlarda, ertelenmiş vergi aktifi taşınan ve kullanılmayan birikmiş zararlar ile her türlü indirilebilir geçici farklar üzerinden hesaplanmaktadır (Not 35).

# İHLAS EV ALETLERİ İMALAT SAN. VE TİC. A.Ş.

31 Aralık 2018 Tarihi İtibarıyla

## Finansal Tablolara Ait Açıklayıcı Notlar

(Tutarlar, aksi belirtilmedikçe, Türk Lirası ("TL") olarak belirtilmiştir)

*(b) Faydalı ömürlerin değişmesi ve değer düşüklüğü, şüpheli alacaklar için ayrılacak değer düşüklüğü karşılığı, stok değer düşüklüğü karşılığı, dava ve garanti karşılığı*

Faydalı ömürlerin belirlenmesi, şüpheli alacak karşılığının belirlenmesi (Not 10 ve 38), dava karşılıklarının hesaplanması (Not 21) sırasında da yönetim tarafından bazı varsayımlar ve öngörüler kullanılmıştır.

Grup şüpheli alacak karşılığının belirlenmesinde müşterilerin geçmiş dönemine ilişkin tahsilat performansı, piyasa koşulları ve teminatlar esas almaktadır. Eğer şüpheli hale gelen alacakların tahsil edilememesi durumu ortaya çıkarsa karşılık ayrılmayan alacak için finansal tablolara değer düşüklüğü yansıtılacak olup, ticari alacaklarında kayıtlı değeri bu tutar kadar azalacaktır. Detaylı bilgi Not 38.E'de verilmektedir.

Grup, stok değer düşüklüğü karşılığı hesaplamasında tahmini satış fiyatlarını esas alınmaktadır. Stok değer düşüklüğüne ilişkin detaylı bilgi Not 13'te verilmektedir.

Grup yönetimi, maddi duran varlıkların faydalı ömürlerinin belirlenmesinde teknik ekibin tecrübeleri ve yasal düzenlemeleri esas almaktadır.

Grup yönetimi, dava karşılığının belirlenmesinde ilgili davaların kaybedilme olasılıkları ve/veya kaybedilme durumunda katlanılması muhtemel sonuçlar hakkında hukuk müşavirlerinin görüşlerini esas alınarak tahmin edilmektedir. Detaylı bilgi Not 21'de verilmektedir.

Grup, garanti kapsamında satışını gerçekleştirdiği ürünleri için öngördüğü işçilik ve malzeme giderlerini içeren bakım ve yedek parça masraflarını, satılan ürünlerin müteakip yıllarda söz konusu olabilecek geri dönüş olasılıkları ile bakım ve yedek parça tutarlarını tahmin ederek garanti karşılıklarını hesaplamaktadır. Diğer varsayımlar sabit iken, aşağıda belirtilen tahminin değişmesi durumunda garanti yükümlülüğüne ilişkin duyarlılık analizi aşağıda sunulmuştur.

	Değişim	Duyarlılık
Birim servis maliyeti	%1 artsaydı	6 bin TL (31.12.2017: 6 bin TL) garanti yükümlülüğü daha fazla artacak

(c) Yatırım amaçlı gayrimenkullerin gerçeğe uygun değerindeki değişim

Grup, yatırım amaçlı gayrimenkullerin gerçeğe uygun değerlerinin tespiti için her yıl Not 2.D'deki muhasebe politikasına istinaden bağımsız bir uzmana değerlendirme yaptırmaktadır. Bu hesaplamalar tahmin kullanılmasını gerektirmektedir.

Yatırım amaçlı gayrimenkullerin gerçeğe uygun değerinin tespiti için için geçerli piyasa koşulları baz alınmıştır. Detaylı bilgi Not 17'de verilmektedir.

*(d) Emeklilik ödemeleri*

Kidem tazminatı karşılığının bugünkü değeri belirli varsayımlar kullanılarak aktüeryal bazda belirlenmektedir. Bu varsayımlar emeklilik yükümlülüklerinin net giderinin (gelirinin) belirlenmesinde kullanılır ve iskonto oranını da içerir. Söz konusu varsayımlarda meydana gelen herhangi bir değişiklik emeklilik yükümlülüklerinin kayıtlı değerini etkiler.

# İHLAS EV ALETLERİ İMALAT SAN. VE TİC. A.Ş.

31 Aralık 2018 Tarihi İtibariyle Konsolide

Finansal Tablolara Ait Açıklayıcı Notlar

(Tutarlar, aksi belirtilmedikçe, Türk Lirası ("TL") olarak belirtilmiştir)

Grup her yılın sonunda uygun iskonto oranını belirler. Bu oran, emeklilik yükümlülüklerinin yerine getirilmesi için gerekli olan gelecekteki tahmini nakit çıkışlarının bugünkü değerinin hesaplanmasında kullanılması gereken orandır. Uygun iskonto oranını belirlerken Grup kıdem yükümlülüğü ile aynı para biriminde ve benzer vade sürelerinde yüksek kaliteli kurumsal tahvil oranlarını dikkate almaktadır. Diğer varsayımlar sabit iken, aşağıda kullanılan oranların sadece birinin değişmesi durumunda kıdem yükümlülüğüne ilişkin duyarlılık analizi aşağıda sunulmuştur.

	Değişim	Duyarlılık
İskonto oranı	%1 artsaydı	257 bin TL (31.12.2017: 300 bin TL) kıdem yükümlülüğü daha fazla azalacak
Kıdem tazminatı yükümlülüğü ödenmeme oranı	%1 artsaydı	135 bin TL (31.12.2017: 211 bin TL) kıdem yükümlülüğü daha fazla azalacak

Kıdem yükümlülükleri için önemli olan diğer faktörler için geçerli piyasa koşulları baz alınmıştır. Detaylı bilgi Not 22'de verilmektedir.

### (e) Gerçeğe uygun değer belirlenmesi

Finansal araçlara ilişkin gerçeğe uygun değerlerin belirlenmesiyle ilgili bilgiler Not 38'de sunulmuştur.

Grup'un muhasebe ve finans departmanı finansal raporlama amacına yönelik olarak yatırım amaçlı gayrimenkuller ile arsa ve binaların, Seviye 3 gerçeğe uygun değeri de içeren değerlendirme birimine sahiptir. Bu birim direkt olarak muhasebe ve finans direktörüne raporlama yapmaktadır. Değerleme süreçleri ile ilgili görüşler ve sonuçlar direktör ve değerlendirme birimi arasında Grup'un raporlama tarihleri doğrultusunda ele alınmaktadır.

Grup yıllık olarak, yatırım amaçlı gayrimenkuller ile arsa ve binaların gerçeğe uygun değerini belirlemek için dışardan, bağımsız ve kalifiye bir uzmanı görevlendirmektedir. Aşağıdaki tablolar, Grup'un, 31 Aralık 2018 ve 31 Aralık 2017 tarihindeki gerçeğe uygun değeri ile ölçülmüş finansal olmayan varlıklarını göstermektedir.

	31.12.2018	31.12.2017	Kullanılan Seviyeler	Notlar
Yatırım amaçlı gayrimenkuller	37.170.000	36.360.000	Seviye 2 ve 3	17

Geçmiş dönemdeki etkilerin gelecek dönemde de benzer şekilde etkisini göstermesi beklenmektedir. Bu açıdan geçmiş dönemli finansal tablolarda yer alan varsayımların etkisini gösteren dipnotlar, geleceğe yönelik değerlendirmeler için yeterli bilgi ve öngörü sağlamaktadır.

### Not 3 – İşletme Birleşmeleri

01.01-31.12.2018: Yoktur (01.01-31.12.2017: Yoktur).

### Not 4 – Diğer İşletmelerdeki Paylar

Grup'un diğer işletmelerdeki paylar olarak gösterdiği, özkaynak yöntemiyle değerlendirilen iştiraklerine ait detaylar Not 16'da açıklanmıştır.

# İHLAS EV ALETLERİ İMALAT SAN. VE TİC. A.Ş.

31 Aralık 2018 Tarihi İtibarıyla

## Finansal Tablolara Ait Açıklayıcı Notlar

(Tutarlar, aksi belirtilmedikçe, Türk Lirası ("TL") olarak belirtilmiştir)

### Not 5 – Bölümlere Göre Raporlama

#### a) Raporlanabilir bölümlere ilişkin temel bilgiler

Grup yönetimi, Grup'un raporlanabilir bölümlerini; ev aletleri ve diğer olarak organize etmiştir. Grup'un raporlanabilir bölümleri farklı ürün ve hizmetler sunan stratejik iş birimleri olarak belirlemiştir. Aşağıdaki tabloda her bir raporlanabilir bölümler bazında faaliyet tanımları sunulmuştur:

#### Raporlanabilir bölümler Faaliyetler

Ev Aletleri	Elektrikli ev aletleri üretimi ve satışı
Diğer	Yemek üretimi, pazarlaması ile nakliyat, personel taşımacılığı ve diğer

Grup yönetimi, faaliyet bölümlerinin performansını FAVÖK (finansman gelir/gideri, vergi gelir/gideri ve diğer finansal gelir/giderler, Not 30'da yer alan vade farkı gelir/gideri ve kur farkı gelir/gideri ve de amortisman ve itfa giderleri öncesi kar) ile izlemektedir. Ayrıca FAVÖK bilgisinin bazı yatırımcıların analizinde kullanılabileceğinden dolayı bölümlere göre raporlamada bu bilgiye yer verilmiştir.

#### b) Faaliyet bölümleri bazında sektörel bilgiler aşağıda sunulmuştur;

##### 1 Ocak- 31 Aralık 2018 dönemi;

	Ev Aletleri	Diğer	Grup
Hasılat	169.519.578	23.327.039	192.846.617
Satışların Maliyeti (-)	(127.897.770)	(22.887.592)	(150.785.362)
<b>Brüt Kar/Zarar</b>	<b>41.621.808</b>	<b>439.447</b>	<b>42.061.255</b>
Faaliyet Giderleri	(12.371.311)	(2.061.165)	(14.432.476)
Esas Faaliyetlerden Diğer Gelirler	15.363.915	1.065.951	16.429.866
Esas Faaliyetlerden Diğer Giderler (-)	(40.474.576)	(299.028)	(40.773.604)
<b>Esas Faaliyet Karı/(Zararı)</b>	<b>4.139.836</b>	<b>(854.795)</b>	<b>3.285.041</b>
Yatırım Faaliyetlerinden Gelirler / (Giderler) (net)	6.930.323	266.608	7.196.931
Özkaynak Yöntemiyle Değerlenen Yatırımların Kar/Zararlarındaki Paylar	(206.201)	-	(206.201)
<b>Finansman Gideri Öncesi Faaliyet Karı/(Zararı)</b>	<b>10.863.958</b>	<b>(588.187)</b>	<b>10.275.771</b>
Finansman Gelir / (Giderleri) (net)	(2.315.735)	(33.024)	(2.348.759)
<b>Sürdürülen Faaliyetler Vergi Öncesi Karı/(Zararı)</b>	<b>8.548.223</b>	<b>(621.211)</b>	<b>7.927.012</b>
Vergi Geliri/Gideri, net	(1.310.083)	212.052	(1.098.031)
FAVÖK	36.047.459	(464.931)	35.582.528
<b>Toplam Varlıklar</b>	<b>262.547.687</b>	<b>10.329.021</b>	<b>272.876.708</b>
<b>Toplam Yükümlülükler</b>	<b>76.357.062</b>	<b>5.524.337</b>	<b>81.881.399</b>

Cari dönemde diğer olarak raporlanan 23.327.039 TL'lik satış gelirlerinin 12.387.875 TL'si yemek (catering) faaliyetlerinden, 10.939.164 TL'si lojistik faaliyetlerinden kaynaklanmaktadır.

Grup'un amortisman ve itfa giderlerinin 894.698 TL'si (önceki dönem: 988.583 TL) ev aletleri, 431.333 TL'si (önceki dönem: 361.854 TL) diğer faaliyetlerden ortaya çıkmıştır.

# İHLAS EV ALETLERİ İMALAT SAN. VE TİC. A.Ş.

31 Aralık 2018 Tarihi İtibariyle Konsolide

Finansal Tablolara Ait Açıklayıcı Notlar

(Tutarlar, aksi belirtilmedikçe, Türk Lirası ("TL") olarak belirtilmiştir)

Grup'un maddi duran varlık, maddi olmayan duran varlık ve yatırım amaçlı gayrimenkul alımlarının 3.531.826 TL'si (önceki dönem: 3.350.001 TL) ev aletleri faaliyetlerinde ve 825.181 TL'si (önceki dönem: 703.268 TL) de diğer faaliyet bölümlerinde ortaya çıkmıştır.

## 1 Ocak- 31 Aralık 2017 dönemi:

	Ev Aletleri	Diğer	Grup
Hasılat	124.010.047	16.942.758	140.952.805
Satışların Maliyeti (-)	(94.754.682)	(17.808.528)	(112.563.210)
<b>Brüt Kar/Zarar</b>	<b>29.255.365</b>	<b>(865.770)</b>	<b>28.389.595</b>
Faaliyet Giderleri	(13.136.697)	(2.070.397)	(15.207.094)
Esas Faaliyetlerden Diğer Gelirler	14.891.546	1.501.389	16.392.935
Esas Faaliyetlerden Diğer Giderler (-)	(26.643.176)	(845.805)	(27.488.981)
<b>Esas Faaliyet Karı/(Zararı)</b>	<b>4.367.038</b>	<b>(2.280.583)</b>	<b>2.086.455</b>
Yatırım Faaliyetlerinden Gelirler / (Giderler) (net)	559.999	87.783	647.782
Özkaynak Yöntemiyle Değerlenen Yatırımların Kar/Zararlarındaki Paylar	(356.925)	-	(356.925)
<b>Finansman Gideri Öncesi Faaliyet Karı/(Zararı)</b>	<b>4.570.112</b>	<b>(2.192.800)</b>	<b>2.377.312</b>
Finansman Gelir / (Giderleri) (net)	(4.676.535)	(18.212)	(4.694.747)
<b>Sürdürülen Faaliyetler Vergi Öncesi Karı/(Zararı)</b>	<b>(106.423)</b>	<b>(2.211.012)</b>	<b>(2.317.435)</b>
Vergi Geliri/Gideri, net	592.772	47.275	640.047
FAVÖK	18.972.399	(2.185.357)	16.787.042
<b>Toplam Varlıklar</b>	<b>250.618.055</b>	<b>9.383.378</b>	<b>260.001.433</b>
<b>Toplam Yükümlülükler</b>	<b>70.809.611</b>	<b>4.853.313</b>	<b>75.662.924</b>

Önceki dönemde diğer olarak raporlanan 16.942.758 TL'lik satış gelirlerinin 8.691.712 TL'si yemek (catering) faaliyetlerinden, 8.251.047 TL'si lojistik faaliyetlerinden kaynaklanmaktadır.

## c) Faaliyet bölümleri bazında mutabakat bilgileri

Hasılat	01.01 - 31.12.2018	01.01 - 31.12.2017
Raporlanabilir bölümlerin toplam hasılatı	169.520.531	124.010.056
Diğer bölümlerin toplam hasılatı	23.892.079	17.402.139
Eliminasyon ve düzeltmeler	(565.993)	(459.390)
<b>Konsolide hasılat</b>	<b>192.846.617</b>	<b>140.952.805</b>
Vergi öncesi kar/zarar	01.01 - 31.12.2018	01.01 - 31.12.2017
Raporlanabilir bölümlerin toplam vergi öncesi kar/zararı	8.548.223	(1.906.760)
Diğer bölümlerin toplam vergi öncesi kar/zararı	(621.211)	(410.675)
Eliminasyon ve düzeltmeler	-	-
<b>Konsolide vergi öncesi kar/zarar</b>	<b>7.927.012</b>	<b>(2.317.435)</b>

# İHLAS EV ALETLERİ İMALAT SAN. VE TİC. A.Ş.

31 Aralık 2018 Tarihi İtibarıyla

## Finansal Tablolara Ait Açıklayıcı Notlar

(Tutarlar, aksi belirtilmedikçe, Türk Lirası ("TL") olarak belirtilmiştir)

<b>Varlıklar</b>	<b>01.01 - 31.12.2018</b>	<b>01.01 - 31.12.2017</b>
Raporlanabilir bölümlerin toplam varlıkları	268.871.485	255.518.694
Diğer bölümlerin toplam varlıkları	10.579.900	9.753.954
Eliminasyon ve düzeltmeler	(6.574.677)	(5.271.215)
<b>Konsolide varlıklar</b>	<b>272.876.708</b>	<b>260.001.433</b>
<b>Yükümlülükler</b>	<b>01.01 - 31.12.2018</b>	<b>01.01 - 31.12.2017</b>
Raporlanabilir bölümlerin toplam yükümlülükleri	76.607.944	71.180.186
Diğer bölümlerin toplam yükümlülükleri	5.524.339	4.853.313
Eliminasyon ve düzeltmeler	(250.884)	(370.575)
<b>Konsolide yükümlülükler</b>	<b>81.881.399</b>	<b>75.662.924</b>

### d) Coğrafi bölgeler bazında raporlama

Grup faaliyetlerini ağırlıklı olarak Türkiye'de yürütmekte olduğundan coğrafi bölgeler bazında raporlama hazırlanmamıştır.

### Not 6 – Nakit ve Nakit Benzerleri

	<b>31.12.2018</b>	<b>31.12.2017</b>
Kasa	25.303	33.704
Banka		
<i>Vadesiz mevduatlar</i>	<i>533.083</i>	<i>335.603</i>
Diğer hazır değerler	181.934	66.052
<b>Toplam</b>	<b>740.320</b>	<b>435.359</b>

### Not 7 – Finansal Yatırımlar

	<b>31.12.2018</b>	<b>31.12.2017</b>
Kısa Vadeli Finansal Yatırımlar	-	-

### Uzun Vadeli Finansal Yatırımlar

#### Cari Dönem

<b>Satılmaya Hazır Finansal Varlıklar</b>	<b>Etkin Pay %</b>	<b>İştirak Tutarı</b>	<b>Sermaye Taahhüdü</b>	<b>Değer Düş. / Artışı</b>	<b>Net Değer</b>
Detes Enerji Üretim A.Ş. (Detes Enerji) (a)	99,84	6.490.000	(414.122)	(6.075.878)	-
İhlas Gazetecilik A.Ş. (b)	1,03	1.315.923	-	(548.640)	767.283
İhlas Madencilik Enerji ve Ticaret A.Ş.	0,63	48.500	-	(48.500)	-
<b>TOPLAM</b>		<b>7.854.423</b>	<b>(414.122)</b>	<b>(6.673.018)</b>	<b>767.283</b>

# İHLAS EV ALETLERİ İMALAT SAN. VE TİC. A.Ş.

31 Aralık 2018 Tarihi İtibariyle Konsolide

Finansal Tablolara Ait Açıklayıcı Notlar

(Tutarlar, aksi belirtilmedikçe, Türk Lirası ("TL") olarak belirtilmiştir)

## Önceki Dönem

Satılmaya Hazır Finansal Varlıklar	Etkin Pay %	İştirak Tutarı	Sermaye Taahhüdü	Değer Düş. Karşılığı	Net Değer
Detes Enerji Üretim A.Ş.0 (Detes Enerji) (a)	99,84	6.490.000	(414.122)	(6.075.878)	-
İhlas Gazetecilik A.Ş. (b)	1,03	1.315.923	-	144.389	1.460.312
İhlas Madencilik Enerji ve Ticaret A.Ş.	0,63	48.500	-	(48.500)	-
<b>TOPLAM</b>		<b>7.854.423</b>	<b>(414.122)</b>	<b>(5.979.989)</b>	<b>1.460.312</b>

(a) Detes Enerji gayriaktif durumda olup finansal tabloları, Şirket'in finansal tablosuna göre parasal önemlilik arz etmediğinden ve önemli düzeyde nakit akışı sağlamadığından konsolide edilmemiştir. Şirket'in söz konusu bağlı ortaklıkta koyduğu sermaye dışında herhangi bir sorumluluğu bulunmamaktadır.

(b) Borsa rayicinden değerlendirilmiş olup, oluşan değer düşüklükleri yatırım faaliyetlerinden giderler hesabı ile ilişkilendirilmiştir. İhlas Gazetecilik A.Ş., BIST'te işlem görmekte olup, 3'er aylık dönemler itibariyle finansal tablo ve raporlarını KAP'ta yayınlamaktadır.

31.12.2018 ve 31.12.2017 tarihleri itibariyle finansal pozisyonu ve aynı tarihte sona eren yıla ait faaliyet sonucu, gerek tek başına gerekse topluca, finansal tablolara göre parasal önemlilik arz etmeyen Bağlı Ortaklıkların finansal tabloları konsolide edilmemiştir. Bu bağlı ortaklıklar, finansal tablolarda, satılmaya hazır finansal varlıklar olarak sınıflandırılmışlardır.

Satılmaya hazır finansal varlıklardan konsolide edilmemiş bağlı ortaklık olan Detes Enerji'nin 31.12.2018 tarihli finansal tablolarına ilişkin özet bilgiler şöyledir;

31.12.2018	Detes Enerji
Dönen Varlıklar	6.026.262
Duran Varlıklar	-
Kısa Vadeli Yükümlülükler	47.132
Uzun Vadeli Yükümlülükler	-
Özkaynaklar	5.979.130
Net Satışlar	-
Dönem Net Karı/(Zararı)	(9.289)

## Not 8 – Finansal Borçlar

	31.12.2018	31.12.2017
Rotatif Krediler	495.166	526.104
<b>Kısa Vadeli Borçlanmalar</b>	<b>495.166</b>	<b>526.104</b>
Banka Kredileri	50.303	47.309
<b>Uzun Vadeli Borçlanmaların Kısa Vadeli Kısımları</b>	<b>50.303</b>	<b>47.309</b>
Banka Kredileri	47.471	92.797
<b>Uzun Vadeli Finansal Borçlar</b>	<b>47.471</b>	<b>92.797</b>



# İHLAS EV ALETLERİ İMALAT SAN. VE TİC. A.Ş.

31 Aralık 2018 Tarihi İtibarıyla

## Finansal Tablolara Ait Açıklayıcı Notlar

(Tutarlar, aksi belirtilmedikçe, Türk Lirası ("TL") olarak belirtilmiştir)

Kredilerin vadeleri ve faiz oranları aşağıdaki gibidir:

### 31.12.2018

	Para Birimi	Uygulanan Faiz Oranı (%)	Vade	TL Cinsinden Tutarı
<b>Kısa Vadeli Krediler</b>	TL	32,00	Rotatif Krediler	495.166
				<b>495.166</b>
<b>Uzun Vadeli Kredilerin Kısa Vadeli Kısımları</b>				
	TL	13,92	3 aya kadar	11.942
	TL	13,92	3-12 aya kadar	38.361
				<b>50.303</b>
<b>Uzun Vadeli Krediler</b>	TL	13,92	1 ile 5 yıl arası	47.471
				<b>47.471</b>

### 31.12.2017

	Para Birimi	Uygulanan Faiz Oranı (%)	Vade	TL Cinsinden Tutarı
<b>Kısa Vadeli Krediler</b>	TL	16,00	Rotatif Krediler	526.104
				<b>526.104</b>
<b>Uzun Vadeli Kredilerin Kısa Vadeli Kısımları</b>				
	TL	13,92	3 aya kadar	10.307
	TL	13,92	3-12 aya kadar	37.002
				<b>47.309</b>
<b>Uzun Vadeli Krediler</b>	TL	13,92	1 ile 5 yıl arası	92.797
				<b>92.797</b>

### Not 9 – Diğer Finansal Yükümlülükler

31.12.2018: Yoktur (31.12.2017: Yoktur).

### Not 10 – Ticari Alacak ve Borçlar

	31.12.2018	31.12.2017
İlişkili Taraflardan Ticari Alacaklar	23.762.915	14.484.224
İlişkili Olmayan Taraflardan Ticari Alacaklar		
<i>Alıcılar</i>	<i>3.375.537</i>	<i>5.627.692</i>
<i>Vadeli çekler ve alacak senetleri</i>	<i>146.711.489</i>	<i>143.121.112</i>
<i>Ertelenmiş finansman geliri (-)</i>	<i>(38.532.872)</i>	<i>(26.829.629)</i>
<i>Şüpheli alacak karşılığı (-)</i>	<i>(12.407.897)</i>	<i>(11.505.061)</i>
<b>Toplam</b>	<b>122.909.172</b>	<b>124.898.338</b>

İlişkili taraflardan ticari alacakların detayı Not 37'de sunulmuştur.

# İHLAS EV ALETLERİ İMALAT SAN. VE TİC. A.Ş.

31 Aralık 2018 Tarihi İtibariyle Konsolide

Finansal Tablolara Ait Açıklayıcı Notlar

(Tutarlar, aksi belirtilmedikçe, Türk Lirası ("TL") olarak belirtilmiştir)

Vadesi geçmiş olduğu halde değer düşüklük karşılığı ayrılmayanlar ve vadesi geçmiş olup değer düşüklük karşılığı ayrılanlar ile ilgili yaşlandırma analizi ve ayrılan karşılıklar Not 38-E'de detaylı olarak açıklanmıştır.

Şüpheli ticari alacak karşılığı ile ilgili hareket tablosu şu şekildedir:

	01.01 - 31.12.2018	01.01 - 31.12.2017
Dönem başı bakiye	(11.512.634)	(8.323.648)
Cari dönem karşılık / konusu kalm. karş. tutan	(901.458)	(3.188.986)
<b>Dönem sonu bakiye</b>	<b>(12.414.092)</b>	<b>(11.512.634)</b>
	<b>31.12.2018</b>	<b>31.12.2017</b>
İlişkili Tarafalara Ticari Borçlar	98.721	95.855
İlişkili Olmayan Tarafalara Ticari Borçlar		
<i>Satıcılar</i>	24.206.631	17.554.158
<i>Vadeli borç çekleri ve senetleri</i>	32.690.706	31.274.889
<i>Ertelenmiş finansman gideri (-)</i>	(1.684.667)	(974.289)
<b>Kısa Vadeli Ticari Borçlar</b>	<b>55.311.391</b>	<b>47.950.613</b>

İlişkili taraflara ticari borçların detayı Not 37'de sunulmuştur.

## Not 11 – Diğer Alacaklar ve Borçlar

	31.12.2018	31.12.2017
İlişkili Taraftardan Diğer Alacaklar	15.650	-
İlişkili Olmayan Taraftardan Diğer Alacaklar		
<i>Verilen depozito ve teminatlar</i>	475.202	311.125
<i>Vergi dairesinden alacaklar</i>	617.599	10.177
<i>Diğer alacaklar</i>	396.464	270.376
<b>Kısa Vadeli Diğer Alacaklar</b>	<b>1.504.915</b>	<b>591.678</b>
Verilen depozito ve teminatlar	17.028	17.028
<b>Uzun Vadeli Diğer Alacaklar</b>	<b>17.028</b>	<b>17.028</b>
	<b>31.12.2018</b>	<b>31.12.2017</b>
İlişkili Tarafalara Diğer Borçlar	779.102	185.000
İlişkili Tarafalara Olmayan Diğer Borçlar	665.279	255.540
<b>Kısa Vadeli Diğer Borçlar</b>	<b>1.444.381</b>	<b>440.540</b>

## Not 12 – Finans Sektörü Faaliyetlerinden Alacak ve Borçlar

31.12.2018: Yoktur (31.12.2017: Yoktur).

# İHLAS EV ALETLERİ İMALAT SAN. VE TİC. A.Ş.

31 Aralık 2018 Tarihi İtibarıyla

## Finansal Tablolara Ait Açıklayıcı Notlar

(Tutarlar, aksi belirtilmedikçe, Türk Lirası ("TL") olarak belirtilmiştir)

### Not 13 – Stoklar

	31.12.2018	31.12.2017
İlk Madde ve Malzeme	68.370.072	55.297.909
Yarı Mamüller	475.959	521.547
Mamüller	511.401	23.376
Emtia	159.534	235.957
Diğer Stoklar (Yoldaki Mallar)	10.723.950	6.780.736
Stok Değer Düşüklük Karşılığı (-)	(7.707.839)	(7.384.511)
<b>Stoklar</b>	<b>72.533.077</b>	<b>55.475.014</b>

Yoldaki mallar, bilanço tarihi itibarıyla yurtdışı satıcı firmalar tarafından Grup'a faturalanarak gönderilmiş fakat Grup tarafından gümrükten çekilmemiş mallardan oluşmaktadır.

Stok değer düşüklük karşılıklarının dönem içindeki değişimleri aşağıda gösterilmiştir:

	01.01 - 31.12.2018	01.01 - 31.12.2017
Dönem başı bakiye	(7.384.511)	(6.509.322)
Değer düşüklük karşılığı (-) / konusu kalmayan karşılık	(323.328)	(875.189)
<b>Dönem sonu bakiye</b>	<b>(7.707.839)</b>	<b>(7.384.511)</b>

Stoklar, TMS 23 "Borçlanma Maliyetleri" standardında tanımlanan özellikli varlık kapsamında olmadığından, stoklarla ilgili finansman giderleri kapsamlı gelir tablosu ile ilişkilendirilmekte olup, aktifleştirilmemektedir.

Grup'un yükümlülükleri için teminat olarak gösterilen stok yoktur (Önceki dönem: Yoktur).

### Not 14 – Canlı Varlıklar

31.12.2018: Yoktur (31.12.2017: Yoktur).

### Not 15 – Türev Araçlar

31.12.2018: Yoktur (31.12.2017: Yoktur).

### Not 16 – Özkaynak Yöntemiyle Değerlenen Yatırımlar

31 Aralık 2018 ve 2017 tarihleri itibarıyla Grup'un iştiraklerindeki doğrudan ve dolaylı oy hakları ve etkin pay oranına düşen paylar aşağıda sunulmuştur:

	31.12.2018		31.12.2017	
	Oran	Tutar	Oran	Tutar
İhlas Gayrimenkul Proje Geliştirme ve Ticaret A.Ş.	%10	11.701.250	%16	18.123.024

# İHLAS EV ALETLERİ İMALAT SAN. VE TİC. A.Ş.

31 Aralık 2018 Tarihi İtibariyle Konsolide

Finansal Tablolara Ait Açıklayıcı Notlar

(Tutarlar, aksi belirtilmedikçe, Türk Lirası ("TL") olarak belirtilmiştir)

İştiraklerin dönem içi hareket tablosu aşağıda sunulmuştur:

	01.01 - 31.12.2018	01.01 - 31.12.2017
Dönem başı itibariyle bakiye	18.123.024	8.744.593
Kar/zararından paylar	(206.201)	(356.925)
İştiraklerin sermaye artışlarına katılım	-	9.671.822
Yedeklerdeki değişim	-	86.034
Pay satışı	(6.150.278)	-
Diğer kapsamlı gelirlerinden/giderlerinden paylar	(65.295)	(22.500)
<b>Dönem sonu itibariyle bakiye</b>	<b>11.701.250</b>	<b>18.123.024</b>

İhlas Gayrimenkul Proje Geliştirme ve Ticaret A.Ş.'nin 31.12.2018 ve 31.12.2017 tarihli finansal tablolarına ilişkin özet bilgiler ise şöyledir:

	31.12.2018	31.12.2017
Dönen varlıklar	211.016.703	127.723.978
Duran varlıklar	41.520.057	37.043.234
Kısa vadeli yükümlülükler	44.940.558	48.249.156
Uzun vadeli yükümlülükler	96.880.090	3.233.088
<b>Net varlıklar</b>	<b>110.716.112</b>	<b>113.284.968</b>
Hasılat	17.859.678	10.898.258
Sürdürülen faaliyetlerden vergi öncesi kar/zarar	(4.134.605)	(2.685.713)
<b>Toplam kapsamlı gelir/gider</b>	<b>(2.568.856)</b>	<b>(2.371.721)</b>

Grup yönetimi tarafından İhlas Gayrimenkul Proje Geliştirme ve Ticaret A.Ş. tek bir nakit üreten birim olarak değerlendirilerek değer düşüklüğü testine tabi tutulmuş olup; bunun için yatırımın geri kazanılabilir tutarının hesaplanmasında borsa rayici esas alınmıştır. Yapılan değer düşüklük testi sonucunda 31 Aralık 2018 tarihi itibariyle iştirakin net yatırım tutarında herhangi bir değer düşüklüğü tespit edilmemiştir.

Raporlama tarihi itibariyle diğer tüm değişkenlerin sabit ve borsa rayiç değerinin %10 oranında az olması durumunda iştirakin net kayıtlı değerinde değer düşüklüğü çıkmayacaktır (Önceki dönem: Yoktur).

## Not 17 – Yatırım Amaçlı Gayrimenkuller

31.12.2018 ve 31.12.2017 tarihleri itibariyle yatırım amaçlı gayrimenkullere ilişkin hareketler aşağıda sunulmuştur:

	01.01 - 31.12.2018	01.01 - 31.12.2017
1 Ocak bakiyesi	36.360.000	35.800.000
Girişler	-	-
Çıkışlar	-	-
Değer artışları/azalışları	810.000	560.000
<b>Net kayıtlı değer</b>	<b>37.170.000</b>	<b>36.360.000</b>

Yatırım amaçlı gayrimenkuller, çeşitli kuruluşlar tarafından kullanılan bina ve arsalandan oluşmaktadır.

# İHLAS EV ALETLERİ İMALAT SAN. VE TİC. A.Ş.

31 Aralık 2018 Tarihi İtibarıyla

## Finansal Tablolara Ait Açıklayıcı Notlar

(Tutarlar, aksi belirtilmedikçe, Türk Lirası ("TL") olarak belirtilmiştir)

Yatırım amaçlı gayrimenkullerle ilgili finansman giderleri kapsamlı gelir tablosu ile ilişkilendirilmekte olup, aktifleştirilmemektedir.

Yatırım amaçlı gayrimenkullerin gerçeğe uygun değeri; Sermaye Piyasası Mevzuatı gereğince değerlendirme hizmeti veren, gayrimenkul söz konusu gayrimenkulün sınıf ve yeri hakkında güncel bilgisi bulunan ve SPK tarafından lisanslanmış olan bağımsız uzman(lar) tarafından belirlenmiştir. Değerleme işlemi ile ilgili bilgiler aşağıda sunulmuştur:

Gayrimenkuller	Değerleme tarihi	Güncel ekspertiz değerleri	Değer artışları/ azalışları	Değerlemede kullanılan yöntemler	Önemli gözlenemeyen veriler	Önemli gözlenemeyen veriler ve gerçeğe uygun değer ilişkisi
15 Nolu Bağımsız Bölüm	15.01.2019	21.275.000	1.675.000	Piyasa Değeri ve Gelir Kira Yaklaşımı	-Beklenen pazar kira ödeme büyümesi	Tahmini edilmiş gerçeğe uygun değer artar (azalır) şayet: -Beklenen pazar kira ödeme büyümesi yüksekse (azsa)
16 Nolu Bağımsız Bölüm	15.01.2019	15.895.000	(865.000)	Piyasa Değeri ve Gelir Kira Yaklaşımı	-Beklenen pazar kira ödeme büyümesi	Tahmini edilmiş gerçeğe uygun değer artar (azalır) şayet: -Beklenen pazar kira ödeme büyümesi yüksekse (azsa)

İstanbul İli, Bahçelievler İlçesi, Yenibosna Mah. 24 Pafta, 10913 Parselde yer alan binadaki bağımsız bölümlerdir.

Grup'un yatırım amaçlı gayrimenkulleri üzerinde 12.750.000 USD ipotek mevcuttur (31.12.2017: 12.750.000 USD ve 10.000.000 TL).

Grup'un finansal kiralama yoluyla aldığı ve hesap dönemi itibarıyla borcu devam eden yatırım amaçlı gayrimenkulleri bulunmamaktadır.

Yatırım amaçlı gayrimenkuller, TMS 23 "Borçlanma Maliyetleri" standardında tanımlanan özellikli varlık kapsamında olmadığından, yatırım amaçlı gayrimenkuller ilgili finansman giderleri kapsamlı gelir tablosu ile ilişkilendirilmekte olup, aktifleştirilmemektedir.

Grup, cari dönemde yatırım amaçlı gayrimenkullerinden toplam 1.677.568 TL kira geliri elde etmiştir (01.01-31.12.2017: 1.709.920 TL).

# İHLAS EV ALETLERİ İMALAT SAN. VE TİC. A.Ş.

31 Aralık 2018 Tarihi İtibariyle Konsolide

Finansal Tablolara Ait Açıklayıcı Notlar

(Tutarlar, aksi belirtilmedikçe, Türk Lirası ("TL") olarak belirtilmiştir)

## Not 18 – Maddi Duran Varlıklar

### 01 Ocak-31 Aralık 2018

	Tesis, makine ve cihazlar	Taşıtlar	Döşeme, demirbaşlar	Diğer maddi duran varlıklar	Toplam
<b>1 Ocak tarihi itibariyle</b>					
Maliyet	3.721.305	3.903.977	15.255.275	-	22.880.557
Birikmiş amortisman	(2.568.624)	(3.340.351)	(13.616.325)	-	(19.525.300)
<b>Net kayıtlı değer</b>	<b>1.152.681</b>	<b>563.626</b>	<b>1.638.950</b>	<b>-</b>	<b>3.355.257</b>
Dönem başı net kayıtlı değer	1.152.681	563.626	1.638.950	-	3.355.257
Girişler	556.156	594.180	373.698	499.465	2.023.499
Çıkışlar	-	-	-	-	-
Cari dönem amortismanı	(203.742)	(176.204)	(554.610)	(119.880)	(1.054.436)
<b>Dönem sonu net kayıtlı değer</b>	<b>1.505.095</b>	<b>981.602</b>	<b>1.458.038</b>	<b>379.585</b>	<b>4.324.320</b>
<b>31 Aralık 2018 itibariyle</b>					
Maliyet	2.443.315	3.920.890	11.230.735	499.465	18.094.405
Birikmiş amortisman	(938.220)	(2.939.288)	(9.772.697)	(119.880)	(13.770.085)
<b>Net kayıtlı değer</b>	<b>1.505.095</b>	<b>981.602</b>	<b>1.458.038</b>	<b>379.585</b>	<b>4.324.320</b>

### 01 Ocak-31 Aralık 2017

	Tesis, makine ve cihazlar	Taşıtlar	Döşeme, demirbaşlar	Toplam
<b>1 Ocak tarihi itibariyle</b>				
Maliyet	2.626.581	3.898.543	14.761.790	21.286.914
Birikmiş amortisman	(2.432.595)	(3.424.824)	(12.885.343)	(18.742.762)
<b>Net kayıtlı değer</b>	<b>193.986</b>	<b>473.719</b>	<b>1.876.447</b>	<b>2.544.152</b>
Dönem başı net kayıtlı değer	193.986	473.719	1.876.447	2.544.152
Girişler	1.094.725	250.122	715.024	2.059.871
Çıkışlar	-	-	(3.571)	(3.571)
Cari dönem amortismanı	(136.028)	(160.215)	(948.952)	(1.245.195)
<b>Dönem sonu net kayıtlı değer</b>	<b>1.152.683</b>	<b>563.626</b>	<b>1.638.948</b>	<b>3.355.257</b>
<b>31 Aralık 2017 itibariyle</b>				
Maliyet	3.721.306	3.903.976	15.255.275	22.880.557
Birikmiş amortisman	(2.568.623)	(3.340.350)	(13.616.327)	(19.525.300)
<b>Net kayıtlı değer</b>	<b>1.152.683</b>	<b>563.626</b>	<b>1.638.948</b>	<b>3.355.257</b>

Grup'un maddi duran varlıkları üzerinde herhangi bir rehin, kısıtlama veya ipotek yoktur.

Grup'un finansal kiralama yoluyla aldığı ve hesap dönemi itibariyle borcu devam eden maddi duran varlığı yoktur.

Maddi duran varlıklar, TMS 23 "Borçlanma Maliyetleri" standartında tanımlanan özellikli varlık kapsamında olmadığından, maddi duran varlıklarla ilgili finansman giderleri kapsamlı gelir tablosu ile ilişkilendirilmekte olup, aktifleştirilmemektedir.

Grup'un geçici olarak atıl durumda olan maddi duran varlıkları yoktur.

# İHLAS EV ALETLERİ İMALAT SAN. VE TİC. A.Ş.

31 Aralık 2018 Tarihi İtibarıyla

## Finansal Tablolara Ait Açıklayıcı Notlar

(Tutarlar, aksi belirtilmedikçe, Türk Lirası ("TL") olarak belirtilmiştir)

### Not 19 – Maddi Olmayan Duran Varlıklar

#### a) Şerefiye:

31.12.2018: Yoktur (31.12.2017: Yoktur).

#### b) Diğer Maddi Olmayan Duran Varlıklar:

##### 01 Ocak-31 Aralık 2018

	Marka	Geliştirme giderleri	Diğer	Toplam
<b>1 Ocak tarihi itibarıyla</b>				
Maliyet	6.500.000	1.406.990	2.311.525	10.218.515
Birikmiş itfa	-	(14.435)	(1.658.332)	(1.672.767)
<b>Net kayıtlı değer</b>	<b>6.500.000</b>	<b>1.392.555</b>	<b>653.193</b>	<b>8.545.748</b>
<b>Dönem başı net kayıtlı değer</b>				
Dönem başı net kayıtlı değer	6.500.000	1.392.555	653.193	8.545.748
Girişler	-	2.253.778	79.730	2.333.508
Çıkışlar	-	-	-	-
Değer artışları/azalışları	-	-	-	-
Cari dönem itfa	-	(121.120)	(150.475)	(271.595)
<b>Dönem sonu net kayıtlı değer</b>	<b>6.500.000</b>	<b>3.525.213</b>	<b>582.448</b>	<b>10.607.661</b>
<b>31 Aralık 2018 itibarıyla</b>				
Maliyet	6.500.000	3.660.768	1.996.250	12.157.018
Birikmiş itfa	-	(135.555)	(1.413.802)	(1.549.357)
<b>Net kayıtlı değer</b>	<b>6.500.000</b>	<b>3.525.213</b>	<b>582.448</b>	<b>10.607.661</b>

##### 01 Ocak-31 Aralık 2017

	Marka	Geliştirme giderleri	Diğer	Toplam
<b>1 Ocak tarihi itibarıyla</b>				
Maliyet	6.500.000	-	1.725.121	8.225.121
Birikmiş itfa	-	-	(1.567.526)	(1.567.526)
<b>Net kayıtlı değer</b>	<b>6.500.000</b>	<b>-</b>	<b>157.595</b>	<b>6.657.595</b>
<b>Dönem başı net kayıtlı değer</b>				
Dönem başı net kayıtlı değer	6.500.000	-	157.595	6.657.595
Girişler	-	1.406.990	586.405	1.993.395
Çıkışlar	-	-	-	-
Değer artışları/azalışları	-	-	-	-
Cari dönem itfa	-	(14.435)	(90.807)	(105.242)
<b>Dönem sonu net kayıtlı değer</b>	<b>6.500.000</b>	<b>1.392.555</b>	<b>653.193</b>	<b>8.545.748</b>
<b>31 Aralık 2017 itibarıyla</b>				
Maliyet	6.500.000	1.406.990	2.311.525	10.218.515
Birikmiş itfa	-	(14.435)	(1.658.332)	(1.672.767)
<b>Net kayıtlı değer</b>	<b>6.500.000</b>	<b>1.392.555</b>	<b>653.193</b>	<b>8.545.748</b>

# İHLAS EV ALETLERİ İMALAT SAN. VE TİC. A.Ş.

31 Aralık 2018 Tarihi İtibariyle Konsolide

Finansal Tablolara Ait Açıklayıcı Notlar

(Tutarlar, aksi belirtilmedikçe, Türk Lirası ("TL") olarak belirtilmiştir)

Grup'un maddi olmayan duran varlıkları üzerinde herhangi bir rehin, kısıtlama veya ipotek yoktur (31.12.2017: Yoktur).

Marka değerinin sınırsız faydalı ömre sahip olup olmadığının değerlendirilmesinde, süreklilik kavramı dikkate alınmıştır. 31 Aralık 2018 tarihi itibariyle değer düşüklük testine tabi tutulmuş olan Grup'un "Aura Roboclean" markasının değerlendirme raporuna ilişkin özet bilgiler ile varsayım ve yöntemler aşağıda sunulmuştur:

- Marka değerlemesinde makroekonomik faktörler ile Grup'a ait finansal tablolar ve projeksiyonlar dikkate alınmıştır.
  - Marka değer düşüklüğü çalışması Grup yönetimi tarafından yapılmıştır.
- Değerleme çalışmasında kullanım değeri esas alınmış olup, kullanılan başlıca varsayımlar aşağıdaki gibidir:
- "Aura Roboclean"e ait marka ve isim haklarının pazar değeri, Telif Hakkı Yöntemi yoluyla hesaplanmıştır.
  - "Aura Roboclean"e ait marka değer tespitinde kullanılan telif hakkı oranının hesaplanmasında, küçük ev aletleri sektöründe, özellikle elektrikli süpürge satış altında yapılan markalarca uygulanan telif hakkı oranları analiz edilmiştir.
  - Aura Roboclean markasının üretmekte olduğu ürünler ve elde edilen kar marjları gözönünde bulundurulmuş benzer ürünler üreten üreticilere ait telif hakları kullanılmıştır. Ayrıca Aura Roboclean markasının yaklaşık sektörde bulunma süresi, pazar payı ve marka bilinirliği gözönünde bulundurulmuştur.
  - Telif hakkı oranı olarak %3,75, AOSM olarak ortalama %24 kullanılmıştır.
  - Ülke risk primi olarak %10,96 alınmıştır.
  - Büyüme oranı olarak ortalama %16 alınmıştır.

"Aura Roboclean" markasının dönem başı ve dönem sonu mutabakatına ilişkin bilgiler aşağıdaki gibidir:

	01.01 - 31.12.2018	01.01 - 31.12.2017
Dönem başı itibarıyla bakiye	6.500.000	6.500.000
Dönem içinde ayrılan karşılık	-	-
<b>Dönem sonu itibarıyla bakiye</b>	<b>6.500.000</b>	<b>6.500.000</b>

## Not 20 – Devlet Teşvik ve Yardımları

Şirket'in geliştirdiği temizlik robotuna ilişkin 816.731 TL tutarında ar-ge teşviği özkaynaklar hesabında kardan kısıtlanmış yedekler hesabında yer almaktadır (önceki dönem: 698.347 TL). Cari dönemde kurumlar vergisinden indirim konusu yaptığı ar-ge indirimi 2.115.769 TL (önceki dönem: 1.426.614 TL)'dir.



# İHLAS EV ALETLERİ İMALAT SAN. VE TİC. A.Ş.

31 Aralık 2018 Tarihi İtibarıyla

## Finansal Tablolara Ait Açıklayıcı Notlar

(Tutarlar, aksi belirtilmedikçe, Türk Lirası ("TL") olarak belirtilmiştir)

### Not 21 – Karşılıklar, Koşullu Varlık ve Borçlar ile Taahhütler

#### a) Grup tarafından verilen teminat, ipotek, rehinler ve kefaletler:

Grup Tarafından Verilen TRİK'ler (31.12.2018)	USD Bakiyesi	Avro Bakiyesi	TL Bakiyesi	TOPLAM (TL Cinsinden)
A. Kendi Tüzel Kişiliği Adına Vermiş Olduğu TRİK'lerin Toplam Tutarı	-	-	10.500.000	10.500.000
B. Tam Konsolidasyon Kapsamına Dahil Edilen Ortaklıklar Lehine Vermiş Olduğu TRİK'lerin Toplam Tutarı	-	-	83.100	83.100
C. Olağan Ticari Faaliyetlerin Yürütülmesi Amacıyla Diğer 3. Kişilerin Borcunu Temin Amacıyla Vermiş Olduğu TRİK'lerin Toplam Tutarı	-	-	-	-
D. Diğer Verilen TRİK'lerin Toplam Tutarı	13.012.230	-	-	68.456.041
i. Ana Ortaklık Lehine Verilmiş Olan TRİK'lerin Toplam Tutarı	12.750.000	-	-	67.076.475
ii. B ve C maddeleri Kapsamına Girmeyen Diğer İlişkili Şirketler Lehine Vermiş Olduğu TRİK'lerin Toplam Tutarı	262.230	-	-	1.379.566
iii. C maddesi Kapsamına Girmeyen 3.Kişiler Lehine Vermiş Olduğu TRİK'lerin Toplam Tutarı	-	-	-	-
<b>Toplam</b>	<b>13.012.230</b>	<b>-</b>	<b>10.583.100</b>	<b>79.039.141</b>
Grup'un Özkaynak Toplamı				190.995.309
<b>Grup'un vermiş olduğu diğer TRİK'lerin Grup'un özkaynaklarına oranı</b>				<b>% 36</b>

Grup Tarafından Verilen TRİK'ler (31.12.2017)	USD Bakiyesi	Avro Bakiyesi	TL Bakiyesi	TOPLAM (TL Cinsinden)
A. Kendi Tüzel Kişiliği Adına Vermiş Olduğu TRİK'lerin Toplam Tutarı	-	-	19.600.000	19.600.000
B. Tam Konsolidasyon Kapsamına Dahil Edilen Ortaklıklar Lehine Vermiş Olduğu TRİK'lerin Toplam Tutarı	-	-	81.493	81.493
C. Olağan Ticari Faaliyetlerin Yürütülmesi Amacıyla Diğer 3. Kişilerin Borcunu Temin Amacıyla Vermiş Olduğu TRİK'lerin Toplam Tutarı	-	-	-	-
D. Diğer Verilen TRİK'lerin Toplam Tutarı	13.112.230	-	-	49.458.020
i. Ana Ortaklık Lehine Verilmiş Olan TRİK'lerin Toplam Tutarı	12.850.000	-	-	48.468.915
ii. B ve C maddeleri Kapsamına Girmeyen Diğer İlişkili Şirketler Lehine Vermiş Olduğu TRİK'lerin Toplam Tutarı	262.230	-	-	989.105
iii. C maddesi Kapsamına Girmeyen 3.Kişiler Lehine Vermiş Olduğu TRİK'lerin Toplam Tutarı	-	-	-	-
<b>Toplam</b>	<b>13.112.230</b>	<b>-</b>	<b>19.681.493</b>	<b>69.139.513</b>
Grup'un Özkaynak Toplamı	184.338.509			
<b>Grup'un vermiş olduğu diğer TRİK'lerin Grup'un özkaynaklarına oranı</b>				<b>% 27</b>

Yukarıdaki TRİK tablosunda sunulan koşullu varlık, borç ve taahhütlere ilişkin açıklamasına ihtiyaç duyulan detaylar aşağıdaki gibidir:

- Grup, borçlarına karşılık iştiraki İhlas Gayrimenkul Proje Geliştirme ve Ticaret A.Ş.'de sahip olduğu hisselerinin nominal 10.000.000 TL'lik (31.12.2017: 10.000.000 TL) kısmını (borsa rayıcı: 10.500.000 TL) (31.12.2017 borsa rayıcı: 13.600.000 TL) rehin olarak vermiştir (kendi tüzel kişiliği lehine verilen TRİK'ler olarak sınıflandırılmıştır).

# İHLAS EV ALETLERİ İMALAT SAN. VE TİC. A.Ş.

31 Aralık 2018 Tarihi İtibariyle Konsolide

Finansal Tablolara Ait Açıklayıcı Notlar

(Tutarlar, aksi belirtilmedikçe, Türk Lirası ("TL") olarak belirtilmiştir)

b) 31.12.2018 tarihi itibariyle Grup ile ilgili özet dava ve icra bilgileri aşağıdaki gibidir:

	Adet	Tutar
Grup tarafından açılmış ve devam eden davalar	4	350.003
Grup tarafından yürütülen icra takipleri	2	330.518
Grup aleyhine açılmış, devam eden davalar	12	162.900

Grup, 31.12.2018 tarihi itibariyle aleyhine açılmış olan davalar için toplam 42.000 TL (önceki dönem: 120.500 TL) karşılık ayırmış olup, söz konusu davalardan kazanılması kuvvetle muhtemel olanlarına herhangi bir karşılık ayırmamıştır.

#### Karşılıklar:

	31.12.2018	31.12.2017
Garanti Karşılığı	165.521	166.338
<b>Kısa Vadeli</b>	<b>165.521</b>	<b>166.338</b>

	31.12.2018	31.12.2017
Garanti Karşılığı	474.119	480.370
Dava Karşılıkları	42.000	120.500
<b>Uzun Vadeli</b>	<b>516.119</b>	<b>600.870</b>

Garanti ve dava karşılıkların dönem içi hareket tabloları aşağıda sunulmuştur:

<b>Garanti Karşılıkları</b>	<b>01.01 - 31.12.2018</b>	<b>01.01 - 31.12.2017</b>
Dönem başı bakiye	646.708	366.767
Dönem içinde ayrılan / iptal edilen karşılıklar	(7.068)	279.941
<b>Dönem sonu bakiye</b>	<b>639.640</b>	<b>646.708</b>

<b>Dava Karşılıkları</b>	<b>01.01 - 31.12.2018</b>	<b>01.01 - 31.12.2017</b>
Dönem başı bakiye	120.500	183.523
Konusu kalmayan karşılıklar	(78.500)	(63.023)
<b>Dönem sonu bakiye</b>	<b>42.000</b>	<b>120.500</b>

c) Grup, alacaklarına karşılık ilişkili taraflardan 10.000.000 USD, diğer müşterilerden 18.451.000 USD teminat senedi almıştır.

d) Grup'un 31 Aralık 2018 tarihi itibariyle bir yılda uzun vadeli iptal edilemeyen faaliyet kiralaması bulunmamaktadır (31.12.2017: Yoktur).

# İHLAS EV ALETLERİ İMALAT SAN. VE TİC. A.Ş.

31 Aralık 2018 Tarihi İtibarıyla

## Finansal Tablolara Ait Açıklayıcı Notlar

(Tutarlar, aksi belirtilmedikçe, Türk Lirası ("TL") olarak belirtilmiştir)

### Not 22 – Çalışanlara Sağlanan Faydalar ve Çalışanlara Sağlanan Fayda Kapsamında Borçlar

	31.12.2018	31.12.2017
Personele olan maaş, kıdem vb. borçlar	1.163.152	1.140.054
Ödenecek sosyal güvenlik kesintileri	415.253	851.407
<b>Çalışanlara Sağlanan Fayda Kapsamında Kısa Vadeli Borçlar</b>	<b>1.578.405</b>	<b>1.991.461</b>

	31.12.2018	31.12.2017
Kullanılmamış izin hakları karşılığı	244.931	87.187
<b>Çalışanlara Sağ. Faydalara İliş. Kısa Vad. Karşılıklar</b>	<b>244.931</b>	<b>87.187</b>

	31.12.2018	31.12.2017
Kıdem tazminatı karşılığı	8.573.721	7.704.884
<b>Çalışanlara Sağ. Faydalara İliş. Uzun Vad. Karşılıklar</b>	<b>8.573.721</b>	<b>7.704.884</b>

İş Kanunu'na göre Grup, bir hizmet yılını doldurmak kaydıyla sebepsiz olarak işine son verilen, askere çağrılan, ölen veya erkekler için 25 yıllık, kadınlar için 20 yıllık hizmet süresini tamamladıktan sonra emekli olan ve emeklilik yaşına ulaşan personeline kıdem tazminatı ödemek ile yükümlüdür. Ödenecek tutar, aşağıdaki tutarlarla sınırlı olmak üzere bir aylık maaşa eşit olup, bu miktar 31 Aralık 2018 tarihi itibarıyla, tam 5.434 TL (31.12.2017: 4.732 TL) ile sınırlandırılmıştır.

Yukarıda açıklanan yasal düzenlemeler haricinde emeklilik taahhütleri için herhangi bir düzenleme yoktur. Fon ayırma zorunluluğu bulunmadığından yükümlülük için fon ayrılmamıştır. Kıdem tazminatı karşılığı, Grup'un, çalışanların emekliliğinden doğacak gelecekteki olası yükümlülüğünün, bilanço tarihindeki değerinin tahmini ile hesaplanmıştır.

TMS 19 "Çalışanlara Sağlanan Faydalar", şirketlerin belirli sosyal hak planları kapsamındaki yükümlülüklerinin tahmini için aktüer değerlendirme yöntemlerinin kullanılmasını öngörmektedir. Buna bağlı olarak, toplam yükümlülüğün hesaplanmasında aktüer varsayımlar ve mevcut yasal yükümlülükler kullanılmıştır. Kullanılan başlıca aktüeryal tahminler ve varsayımlar şöyledir:

	31.12.2018	31.12.2017
İskonto oranı	%4,95	%3,72
Kıdem tazminatı yükümlülüğü ödenmeme oranı (ortalama)	%11	%9

Kıdem tazminatı karşılığının hesaplanmasındaki temel varsayım, her yıllık hizmet için belirlenen tavan karşılığının enflasyon ile orantılı olarak artmasıdır. Böylece uygulanan iskonto oranı, enflasyonun beklenen etkilerinden arındırılmış gerçek oranı gösterir. Şirket'in kıdem tazminatı karşılığı, kıdem tazminatı tavanı her altı ayda bir düzenlendiği için, 1 Ocak 2019 tarihinden itibaren geçerli olan tam 6.017 TL tavan tutarı (01.01.2018: 5.002 TL) üzerinden hesaplanmaktadır.

	01.01 - 31.12.2018	01.01 - 31.12.2017
Dönem başı bakiye	7.704.884	6.773.214
Ödemeler	(605.047)	(702.372)
Emeklilik plan. aktüeryal kazanç / kayıp fonu	(584.700)	453.385
Dönem içinde ayrılan karşılıklar	2.058.584	1.180.657
<b>Dönem sonu bakiye</b>	<b>8.573.721</b>	<b>7.704.884</b>

# İHLAS EV ALETLERİ İMALAT SAN. VE TİC. A.Ş.

31 Aralık 2018 Tarihi İtibariyle Konsolide

Finansal Tablolara Ait Açıklayıcı Notlar

(Tutarlar, aksi belirtilmedikçe, Türk Lirası ("TL") olarak belirtilmiştir)

## Not 23 – Emeklilik Planları

Not 22'de açıklanan yasal düzenlemeler haricinde emeklilik taahhütleri için herhangi bir düzenleme yoktur.

## Not 24 – Peşin Ödenmiş Giderler ve Ertelemiş Gelirler

	31.12.2018	31.12.2017
Verilen sipariş avansları	1.371.278	660.661
İş avansları	49.501	512.801
Gelecek aylara ait giderler	237.938	135.299
<b>Kısa Vadeli Peşin Ödenmiş Giderler</b>	<b>1.658.717</b>	<b>1.308.761</b>
Gelecek yıllara ait giderler	204.095	70.136
Verilen avanslar	375.986	1.157.079
<b>Uzun Vadeli Peşin Ödenmiş Giderler</b>	<b>580.081</b>	<b>1.227.215</b>

	31.12.2018	31.12.2017
Alınan sipariş avansları	2.204.761	1.603.522
İlişkili taraflardan alınan sipariş avansları	289.225	-
Gelecek aylara ait gelirler	90.000	57.000
<b>Kısa Vadeli Ertelemiş Gelirler</b>	<b>2.583.986</b>	<b>1.660.522</b>
<b>Uzun Vadeli Ertelemiş Gelirler</b>	<b>-</b>	<b>-</b>

## Not 25 – Cari Dönem Vergisiyle İlgili Varlıklar

	31.12.2018	31.12.2017
Peşin ödenmiş vergi alacakları	-	32.569
<b>Cari Dönem Vergisiyle İlgili Varlıklar</b>	<b>-</b>	<b>32.569</b>

## Not 26 – Diğer Varlık ve Yükümlülükler

	31.12.2018	31.12.2017
Diğer KDV	-	372.811
Devreden KDV	129.633	-
<b>Diğer Dönen Varlıklar</b>	<b>129.633</b>	<b>372.811</b>
<b>Diğer Duran Varlıklar</b>	<b>-</b>	<b>-</b>
Ödenecek vergi, harç ve diğer kesintiler	769.991	1.054.411
Vadesi geçmiş, ertelenmiş, taksite bağlanmış vergi borçları	5.361.948	5.181.058
Diğer KDV	-	372.811
<b>Kısa Vadeli Diğer Yükümlülükler</b>	<b>6.131.939</b>	<b>6.608.280</b>
Vadesi geçmiş, ertelenmiş, taksite bağlanmış vergi borçları	1.007.910	5.198.587
<b>Uzun Vadeli Diğer Yükümlülükler</b>	<b>1.007.910</b>	<b>5.198.587</b>

# İHLAS EV ALETLERİ İMALAT SAN. VE TİC. A.Ş.

31 Aralık 2018 Tarihi İtibarıyla

## Finansal Tablolara Ait Açıklayıcı Notlar

(Tutarlar, aksi belirtilmedikçe, Türk Lirası ("TL") olarak belirtilmiştir)

### Not 27 – Sermaye, Yedekler ve Diğer Özkaynak Kalemleri

#### A. Ödenmiş Sermaye ve Ortak Kontrole Tabi Teşebbüs veya İşletmeleri İçeren Birleşmelerin Etkisi

Şirket'in onaylanmış ve çıkarılmış sermayesi her biri 1 Kr kayıtlı nominal bedeldeki 19.137.000.200 adet hisseden oluşmaktadır. Şirket'in kayıtlı sermaye tavanı 750.000.000 TL'dir.

31 Aralık 2018 ve 31 Aralık 2017 tarihleri itibarıyla Şirket'in onaylanmış ve çıkarılmış sermayesi ve sermaye yapısı aşağıda sunulmuştur:

Adı	31.12.2018		31.12.2017	
	Pay Oranı %	Pay Tutarı	Pay Oranı %	Pay Tutarı
İhlas Pazarlama A.Ş.	17,60	33.681.000	17,60	33.681.000
İhlas Holding A.Ş.	4,43	8.483.277	4,43	8.483.277
Halka Açık Kısım	77,97	149.205.724	77,97	149.205.724
<b>Toplam</b>	<b>100,00</b>	<b>191.370.001</b>	<b>100,00</b>	<b>191.370.001</b>

İhlas Pazarlama A.Ş. sahip olduğu Şirket hisselerinin 33.600.000 adedini kullandığı krediler için teminat olarak göstermiştir (önceki dönem: İhlas Pazarlama Yatırım Holding A.Ş. sahip olduğu Şirket hisselerinin 33.600.000 adedi). Ayrıca, İhlas Holding A.Ş. sahip olduğu Şirket hisselerinin 8.000.000 adedini kullandığı krediler için teminat olarak göstermiştir (önceki dönem: 8.000.000 adedi).

Şirket'in dolaylı ortaklık yapısı aşağıda sunulmuştur;

Adı	31.12.2018		31.12.2017	
	Pay Oranı %	Pay Tutarı	Pay Oranı %	Pay Tutarı
Halka Açık Kısım	96,74	185.133.765	96,74	185.133.765
Ahmet Mücahid Ören	2,59	4.964.595	2,59	4.964.595
Diğer	0,67	1.271.641	0,67	1.271.641
<b>TOPLAM</b>	<b>100,00</b>	<b>191.370.001</b>	<b>100,00</b>	<b>191.370.001</b>

Şirket'in imtiyazlı hisselerinin (A grubu hisseler) bilanço tarihi itibarıyla dağılımı aşağıda sunulmuştur:

Ortak Adı/Ünvanı	Tertip	Grup	H/N	Adet	TUTAR
İhlas Pazarlama A.Ş.	I	A	Hamiline	4.049.920	40.499
İhlas Holding A.Ş.	I	A	Hamiline	803.220	8.032

Şirket Genel Kurulu; Yönetim Kurulu'nu 5 kişi olarak belirlediği takdirde Yönetim Kurulu Üyeleri'nin 3'ü, 7 kişi olarak belirlediği takdirde Yönetim Kurulu Üyeleri'nin 4'ü, 9 kişi olarak belirlediği takdirde Yönetim Kurulu Üyeleri'nin 5'i, 11 kişi olarak belirlendiği takdirde Yönetim Kurulu Üyeleri'nin 6'sı (A) grubu pay sahiplerinin göstereceği adaylar arasından seçer. Esas sözleşme değişikliğinin imtiyazlı pay sahiplerinin haklarını ihlal etmesi durumunda, Genel kurul kararının imtiyazlı pay sahipleri kurulunca onaylanması gerekir.

# İHLAS EV ALETLERİ İMALAT SAN. VE TİC. A.Ş.

31 Aralık 2018 Tarihi İtibariyle Konsolide

Finansal Tablolara Ait Açıklayıcı Notlar

(Tutarlar, aksi belirtilmedikçe, Türk Lirası ("TL") olarak belirtilmiştir)

Şirket, 2016 yılında ilişkili şirketlerinden İhlas Pazarlama A.Ş.'nin sahip olduğu (nihai kontrol eden İhlas Holding A.Ş.) Şifa Yemek ve Gıda Üretim Tesisleri Tic. A.Ş. ve KPT Lojistik Taşımacılık Tur. Rek. Paz. İç ve Dış Tic. A.Ş.'nin %100'üne tekabül eden paylarını, sırasıyla 18.347.233 TL ve 5.294.509 TL bedelle satın almıştır. Bağlı ortaklıkların edinilen varlıklarının net defter değeri ile bu varlıklar edinmek için ödenen bedelin gerçeğe uygun değeri arasındaki farklar sırasıyla 12.298.680 TL ve 5.019.263 TL olup "ortak kontrole tabi teşebbüs veya işletmeleri içeren birleşmelerin etkisi" hesabı altında muhasebeleştirilmiştir.

Ortak kontrole tabi işletme birleşmelerinin hakların birleşmesi (pooling of interest) yöntemi ile muhasebeleştirilmesi gerektiği, i) dolayısıyla finansal tablolarda şerefiyeye yer verilmemesi gerektiği, ii) hakların birleştirilmesi yöntemi uygulanırken, ortak kontrolün olduğu raporlama döneminin başı itibarıyla birleşme gerçekleşmiş gibi finansal tabloların düzeltilmesi ve ortak kontrolün olduğu raporlama döneminin başından itibaren karşılaştırmalı olarak sunulması gerektiği ve iii) Ortak kontrole tabi işletme birleşmelerinin finansal tablolara yansıtılmasında ana ortaklık açısından bakılması uygun olacağından, konsolidasyon işlemi grubun kontrolünü elinde bulunduran şirketin ortak kontrolde bulunan şirketlerin kontrolünü ele geçirdiği tarihte ve sonrasında TMS'ye göre finansal tablo düzenleniyormuş gibi finansal tablolar birleşme muhasebesi dahil TMS hükümlerine göre yeniden düzenlenmesi gerektiğinden Grup, geçmiş yıl finansal tablolarını yeniden düzenlemiştir. Böylece bu işlemler sonucunda herhangi bir şerefiye veya negatif şerefiye hesaplanmamış olup iştirak tutarı ile satın alınan şirketin sermayesindeki payı nispetindeki tutarın netleştirilmesi sonucu oluşan fark doğrudan "ortak kontrole tabi teşebbüs veya işletmeleri içeren birleşmelerin etkisi" olarak özkaynaklar altında raporlanmıştır. Söz konusu işlem, KGK'nın 2018 -1 "Ortak Kontrole Tabi İşletme Birleşmelerinin Muhasebeleştirilmesi" sayılı ilke kararına uygun olarak muhasebeleştirilmiştir. Dolayısıyla, Şifa Yemek ve Gıda Üretim Tesisleri Tic. A.Ş. ve KPT Lojistik Taşımacılık Tur. Rek. Paz. İç ve Dış Tic. A.Ş.'nin satın alımından dolayı mali tablolarda herhangi bir şerefiye oluşmamıştır. Toplam satın alma bedeli ile Şifa Yemek ve Gıda Üretim Tesisleri Tic. A.Ş. ve KPT Lojistik Taşımacılık Tur. Rek. Paz. İç ve Dış Tic. A.Ş.'nin TMS'ye uygun olarak hazırlanan mali tablolarındaki net aktif değerinin Şirket'e düşen payı arasındaki fark doğrudan "ortak kontrole tabi teşebbüs veya işletmeleri içeren birleşmelerin etkisi" hesabı içerisinde özkaynaklar altında raporlanmıştır.

## B. Kar veya Zararda Yeniden Sınıflandırılmayacak Birikmiş Diğer Kapsamlı Gelirler / Giderler

### i. Özkaynak yöntemi ile değerlendirilen yatırımların diğer kapsamlı gelirinden kar veya zararda sınıflandırılmayacak paylar

Şirket'in iştiraklerinin diğer kapsamlı gelir tablosunda yer alan ve kar/zararda sınıflandırılacak olan paylardan payına isabet eden tutardan oluşmakta olup, bu tutar 29.085 TL'dir (31.12.2017: 94.380 TL).

### ii. Tanımlanmış fayda planları yeniden ölçüm kazanç/kayıpları

Tanımlanmış fayda planları yeniden ölçüm kazanç/kayıpları, Şirket'in kıdem tazminatı karşılığının hesaplanmasında kullanılan aktüeryal varsayımlarından kaynaklanmakta olup, ertelenen vergi etkisi de yansıtıldıktan sonra net değerleri üzerinden diğer kapsamlı gelir tablosunda sunulmaktadır. Aktüeryal varsayımlardan dolayı ortaya çıkan yeniden ölçüm kazanç/kayıbı 126.143 TL olup, özkaynaklar altında muhasebeleştirilmiştir (31.12.2017: 593.903 TL).

# İHLAS EV ALETLERİ İMALAT SAN. VE TİC. A.Ş.

31 Aralık 2018 Tarihi İtibarıyla

## Finansal Tablolara Ait Açıklayıcı Notlar

(Tutarlar, aksi belirtilmedikçe, Türk Lirası ("TL") olarak belirtilmiştir)

### C. Kardan Ayrılan Kısıtlanmış Yedekler

Türk Ticaret Kanunu'na göre, yasal yedekler birinci ve ikinci tertip yasal yedekler olmak üzere ikiye ayrılır. Birinci tertip yedek akçe, toplamı yeniden değerlendirilmiş ödenmiş sermayenin %20'sine ulaşana kadar, yasal finansal tablolardaki net karın %5'i oranında ayrılmaktadır. İkinci tertip yasal yedekler, yeniden değerlendirilmiş sermayenin %5'ini geçen temettü dağıtımlarının toplamı üzerinden %10 olarak ayrılır. TTK hükümleri çerçevesinde yasal yedekler, sadece zararları netleştirmek için kullanılabilen ve ödenmiş sermayenin %50'sini aşmadıkça diğer amaçlarla kullanılamamaktadır.

	31.12.2018	31.12.2017
Yasal yedekler	1.849.813	1.749.510
Özel yedekler	951.020	832.636
<b>Toplam</b>	<b>2.800.833</b>	<b>2.582.146</b>

Yasal yedeklere ait hareket tabloları aşağıda sunulmuştur:

	01.01 - 31.12.2018	01.01 - 31.12.2017
Dönem başı bakiye	1.749.510	1.749.510
Dönem içi ilaveler	100.303	-
<b>Dönem sonu bakiye</b>	<b>1.849.813</b>	<b>1.749.510</b>

Özel yedeklere ait hareket tabloları aşağıda sunulmuştur:

	01.01 - 31.12.2018	01.01 - 31.12.2017
Dönem başı bakiye	832.636	832.636
Dönem içi ilaveler	118.384	-
<b>Dönem sonu bakiye</b>	<b>951.020</b>	<b>832.636</b>

### D. Paylara İlişkin Primler / İskontolar

	31.12.2018	31.12.2017
Diğer yedekler	6.534.581	6.534.581
<b>Toplam</b>	<b>6.534.581</b>	<b>6.534.581</b>

### Not 28 – Hasılat ve Satışların Maliyeti

#### Ticari Faaliyetlerden Brüt Kar/Zarar

	01.01 - 31.12.2018	01.01 - 31.12.2017
Yurtiçi satışlar	153.998.494	110.276.211
Yurtdışı satışlar	38.906.152	31.629.276
Satış indirimleri (-)	(58.029)	(952.682)
<b>Hasılat</b>	<b>192.846.617</b>	<b>140.952.805</b>
Satışların maliyeti (-)	(150.785.362)	(112.563.210)
<b>Brüt Satış Karı</b>	<b>42.061.255</b>	<b>28.389.595</b>

Grup dışı hasılatın önemli ürün ve hizmet grupları bazında detayı Not 5'de sunulmuştur.

# İHLAS EV ALETLERİ İMALAT SAN. VE TİC. A.Ş.

31 Aralık 2018 Tarihi İtibariyle Konsolide

Finansal Tablolara Ait Açıklayıcı Notlar

(Tutarlar, aksi belirtilmedikçe, Türk Lirası ("TL") olarak belirtilmiştir)

01.01-31.12.2018 ve 01.01-31.12.2017 dönemleri itibariyle hasılatın ölçüm zamanına ilişkin detayı aşağıda sunulmuştur:

	01.01 - 31.12.2018	01.01 - 31.12.2017
Anlık gelirler	169.498.599	123.998.359
Zamana yayılan gelirler	23.348.018	16.954.446
<b>Toplam</b>	<b>192.846.617</b>	<b>140.952.805</b>

Grup'un 01.01-31.12.2018 ve 01.01-31.12.2017 dönemlerine ait Satışların Maliyeti tablosu aşağıda sunulmuştur:

	01.01 - 31.12.2018	01.01 - 31.12.2017
İlk madde ve malzeme giderleri	(124.759.152)	(90.989.321)
Personel giderleri	(12.546.926)	(11.175.403)
Lojistik hizmet giderleri	(7.447.880)	(6.483.651)
Satılan ticari mal maliyeti	(1.122.170)	(957.651)
Amortisman ve itfa giderleri	(1.115.441)	(1.251.578)
Diğer giderler	(3.793.793)	(1.705.606)
<b>Satışların Maliyeti</b>	<b>(150.785.362)</b>	<b>(112.563.210)</b>

Grup'un her bir ana satış grubu için ayrı ayrı olmak üzere, dönem içinde gerçekleştirdiği mal satış miktarları şöyledir;

Mamul Grubu	01.01 - 31.12.2018	01.01 - 31.12.2017
Ev Aletleri Grubu	Birim (Adet)	Birim (Adet)
Temizlik Robotu	54.893	58.718
Su Arıtma Grubu	91.021	83.762
Şofben Grubu	86.640	90.782
Diğer	8.459	7.659

Grup'un her bir ana üretim grubu için ayrı ayrı olmak üzere, dönem içinde gerçekleştirdiği mal üretim miktarları ise şöyledir;

Mamul Grubu	01.01 - 31.12.2018	01.01 - 31.12.2017
Ev Aletleri Grubu	Birim (Adet)	Birim (Adet)
Temizlik Robotu	55.174	58.295
Su Arıtma Grubu	91.124	83.736
Şofben Grubu	86.583	90.819
Diğer	9.007	7.466

## B. Finans Sektörü Faaliyetlerinden Brüt Kar/Zarar

01.01-31.12.2018: Yoktur (01.01-31.12.2017: Yoktur).



# İHLAS EV ALETLERİ İMALAT SAN. VE TİC. A.Ş.

31 Aralık 2018 Tarihi İtibarıyla

## Finansal Tablolara Ait Açıklayıcı Notlar

(Tutarlar, aksi belirtilmedikçe, Türk Lirası ("TL") olarak belirtilmiştir)

### Not 29 – Faaliyet Giderleri

	01.01-31.12.2018	01.01-31.12.2017
Genel yönetim giderleri	(8.545.162)	(9.975.506)
Pazarlama giderleri	(5.382.777)	(4.424.335)
Araştırma ve geliştirme giderleri	(504.537)	(807.253)
<b>Toplam</b>	<b>(14.432.476)</b>	<b>(15.207.094)</b>

01.01-31.12.2018 ve 01.01-31.12.2017 dönemleri itibarıyla giderlerin niteliklerine göre detayı aşağıda sunulmuştur:

	01.01-31.12.2018	01.01-31.12.2017
Personel giderleri	(4.934.017)	(3.959.557)
Şüpheli alacak karşılık giderleri	(936.796)	(3.368.828)
Bina temizlik ve güvenlik giderleri	(533.950)	(404.481)
Denetim, danışmanlık ve müşavirlik giderleri	(445.434)	(377.599)
Kira giderleri	(319.823)	(370.827)
Sigorta giderleri	(189.601)	(152.523)
Tamir, bakım ve enerji giderleri	(184.820)	(146.463)
Toplantı, organizasyon, seyahat ve konaklama giderleri	(132.403)	(125.843)
Amortisman ve itfa giderleri	(89.470)	(98.859)
Dağıtım ve sevkiyat giderleri	(80.851)	(72.649)
Genel kurul, MKK ve BIST kotta kalma giderleri	(78.231)	(90.240)
Haberleşme ve kırtasiye giderleri	(75.331)	(57.382)
Noter, vergi, harç ve benzerleri	(49.071)	(195.257)
Diğer genel yönetim giderleri	(495.364)	(554.998)
<b>Genel Yönetim Giderleri</b>	<b>(8.545.162)</b>	<b>(9.975.506)</b>

	01.01-31.12.2018	01.01-31.12.2017
Personel giderleri	(1.779.771)	(1.800.474)
Toplantı, organizasyon, seyahat ve konaklama giderleri	(939.926)	(402.472)
Garanti giderleri	(514.938)	(276.044)
Reklam giderleri	(499.639)	(53.109)
İhracat masrafları	(411.945)	(494.690)
Fuar giderleri	(366.408)	(665.668)
Kalite belge giderleri	(326.257)	(112.013)
Dağıtım ve sevkiyat giderleri	(142.640)	(160.018)
Kira giderleri	(136.500)	(85.500)
TSE patent vb. giderler	(88.636)	(209.495)
Elektrik, su ve ısınma giderleri	(18.832)	(14.810)
Diğer pazarlama satış dağıtım giderleri	(157.285)	(150.042)
<b>Pazarlama Giderleri</b>	<b>(5.382.777)</b>	<b>(4.424.335)</b>

# İHLAS EV ALETLERİ İMALAT SAN. VE TİC. A.Ş.

31 Aralık 2018 Tarihi İtibariyle Konsolide

Finansal Tablolara Ait Açıklayıcı Notlar

(Tutarlar, aksi belirtilmedikçe, Türk Lirası ("TL") olarak belirtilmiştir)

	01.01 - 31.12.2018	01.01 - 31.12.2017
Personel giderleri	(383.417)	(742.095)
Kira giderleri	-	(10.688)
Deneme mamul giderleri ile diğer araştırma ve geliştirme giderleri	(121.120)	(54.470)
<b>Araştırma ve Geliştirme Giderleri</b>	<b>(504.537)</b>	<b>(807.253)</b>

Faaliyet giderleri içerisinde yer alan personel giderlerinin detayı aşağıda sunulmuştur:

	01.01 - 31.12.2018	01.01 - 31.12.2017
Brüt ücret giderleri	(3.960.564)	(3.678.432)
SGK kesintileri	(1.226.224)	(1.237.679)
Diğer giderler	(1.910.417)	(1.586.014)
<b>Toplam</b>	<b>(7.097.205)</b>	<b>(6.502.125)</b>

## Not 30 – Esas Faaliyetlerden Diğer Gelir / Giderler

01.01-31.12.2018 ve 01.01-31.12.2017 dönemleri itibariyle esas faaliyetlerden diğer gelir / giderlerin detayı aşağıda sunulmuştur:

	01.01 - 31.12.2018	01.01 - 31.12.2017
Kur farkı gelirleri <sup>(*)</sup>	12.035.811	3.877.643
Kira gelirleri	2.073.575	1.713.836
Vade farkı gelirleri <sup>(*)</sup>	1.204.515	10.207.342
Konusu kalmayan karşılıklar	371.051	96.037
Diğer gelirler	744.914	498.077
<b>Toplam Esas Faaliyetlerden Diğer Gelirler</b>	<b>16.429.866</b>	<b>16.392.935</b>

	01.01 - 31.12.2018	01.01 - 31.12.2017
Kur farkı giderleri <sup>(*)</sup>	(23.979.919)	(11.364.563)
Vade farkı giderleri <sup>(*)</sup>	(15.589.892)	(14.962.929)
Diğer giderler	(1.203.793)	(1.161.489)
<b>Toplam Esas Faaliyetlerden Diğer Giderler</b>	<b>(40.773.604)</b>	<b>(27.488.981)</b>

<sup>(\*)</sup> Ticari işlemlerle ilgilidir.

# İHLAS EV ALETLERİ İMALAT SAN. VE TİC. A.Ş.

31 Aralık 2018 Tarihi İtibarıyla

## Finansal Tablolara Ait Açıklayıcı Notlar

(Tutarlar, aksi belirtilmedikçe, Türk Lirası ("TL") olarak belirtilmiştir)

### Not 31 – Yatırım Faaliyetlerden Gelir/Giderler

01.01-31.12.2018 ve 01.01-31.12.2017 dönemleri itibarıyla yatırım faaliyetlerinden gelir / giderlerin detayı aşağıda sunulmuştur:

	01.01 - 31.12.2018	01.01 - 31.12.2017
İştirak hissesi satış karları	6.110.699	-
Yatırım amaçlı gayrimenkuller değer artış geliri	2.924.179	560.000
Sabit kıymet satış karları	276.232	91.353
<b>Yatırım Faaliyetlerinden Gelirler Toplamı</b>	<b>9.311.110</b>	<b>651.353</b>
	01.01 - 31.12.2018	01.01 - 31.12.2017
Yatırım amaçlı gayrimenkul değer düşüklüğü zararı	(2.114.179)	-
Sabit kıymet satışı zararı	-	(3.571)
<b>Yatırım Faaliyetlerinden Giderler Toplamı</b>	<b>(2.114.179)</b>	<b>(3.571)</b>

### Not 32 – Finansman Giderleri

01.01-31.12.2018 ve 01.01-31.12.2017 dönemleri itibarıyla finansman giderlerinin detayı aşağıda sunulmuştur:

	01.01 - 31.12.2018	01.01 - 31.12.2017
Faiz giderleri	(2.178.800)	(4.578.762)
Kur farkı giderleri <sup>(*)</sup>	(245.805)	(137.581)
<b>Toplam</b>	<b>(2.424.605)</b>	<b>(4.716.343)</b>

<sup>(\*)</sup> Nakit ve nakit benzerleri, finansal borçlanmalar ve diğer finansal yükümlülükler/varlıklar ile ilişkilidir.

### Not 33 – Finansman Gelirleri

01.01-31.12.2018 ve 01.01-31.12.2017 dönemleri itibarıyla finansman gelirlerinin detayı aşağıda sunulmuştur:

	01.01 - 31.12.2018	01.01 - 31.12.2017
Kur farkı geliri <sup>(*)</sup>	64.171	12.909
Faiz gelirleri	11.675	8.687
<b>Toplam</b>	<b>75.846</b>	<b>21.596</b>

<sup>(\*)</sup> Nakit ve nakit benzerleri, finansal borçlanmalar ve diğer finansal yükümlülükler/varlıklar ile ilişkilidir.

### Not 34 – Satış Amacıyla Elde Tutulan Duran Varlıklar ve Durdurulan Faaliyetler

#### A. Satış Amacıyla Elde Tutulan Duran Varlıklar

31.12.2018: Yoktur (31.12.2017: Yoktur).

#### B. Durdurulan Faaliyetler

01.01-31.12.2018: Yoktur (01.01-31.12.2017: Yoktur).

# İHLAS EV ALETLERİ İMALAT SAN. VE TİC. A.Ş.

31 Aralık 2018 Tarihi İtibariyle Konsolide

Finansal Tablolara Ait Açıklayıcı Notlar

(Tutarlar, aksi belirtilmedikçe, Türk Lirası ("TL") olarak belirtilmiştir)

## Not 35 – Vergi Varlık ve Yükümlülükleri

### A. Cari Dönem Vergi Varlık ve Yükümlülükleri

Türkiye'deki bir işyeri ya da daimi temsilcisi aracılığı ile gelir elde eden kurumlar ile Türkiye'de yerleşik kurumlara ödenen kar payları (temettü) stopaja tabi değildir. Bunların dışında yapılan temettü ödemeleri %15 oranında stopaja tabidir. Karın sermayeye ilavesi, kar dağıtımını sayılmaz ve stopaj uygulanmaz. Yıl içinde ödenen geçici vergi o yıla ait olup izleyen yıl verilecek kurumlar vergisi beyannamesi üzerinden hesaplanacak kurumlar vergisinden mahsup edilir.

Kurumların en az iki tam yıl süreyle aktiflerinde yer alan gayrimenkullerin %50'lik kısmı ve iştirak hisseleri, kurucu senetleri, intifa senetleri ve rüçhan hakkı satışından doğan kazancın %75'lik kısmı kurumlar vergisinden istisna edilmiştir. İstisnadan yararlanmak için söz konusu kazancın pasifte bir fon hesabında tutulması ve 5 yıl süre ile işletmeden çekilmemesi ve satış bedelinin satışın yapıldığı yılı izleyen ikinci takvim yılı sonuna kadar tahsil edilmesi gerekmektedir.

Kurumlar Vergisi Kanunu'na göre beyanname üzerinde gösterilen mali zararlar 5 yılı aşmamak kaydıyla dönemin kurumlar vergisi matrahından indirilebilir. Beyanlar ve ilgili muhasebe kayıtları vergi dairesince beş yıl içerisinde incelenebilmekte ve vergi hesapları revize edilebilmektedir.

31 Aralık 2018 ve 31 Aralık 2017 tarihleri itibariyle vergi giderlerinin ana bileşenleri aşağıda sunulmuştur:

	31.12.2018	31.12.2017
Cari dönem vergi karşılıkları	444.475	666.527
Peşin ödenmiş vergiler (-)	(166.268)	(325.615)
<b>Toplam</b>	<b>278.207</b>	<b>340.912</b>

01.01-31.12.2018 ve 01.01-31.12.2017 tarihleri itibariyle gelir tablosuna yansıtılan vergi giderlerinin ana bileşenleri aşağıda sunulmuştur:

	01.01 - 31.12.2018	01.01 - 31.12.2017
Cari dönem kurumlar vergisi	(444.475)	(666.527)
Ertelenmiş vergi geliri/(gideri)	(653.556)	1.306.574
<b>Dönem sonu bakiye</b>	<b>(1.098.031)</b>	<b>640.047</b>

Yürürlükteki vergi düzenlemeleri, ana ortaklığın konsolide finansal tabloları üzerinden vergi beyannamesi vermesine olanak tanımamaktadır. Bu sebeple bu konsolide finansal tablolara yansıtılan vergi karşılıkları, tam konsolidasyon kapsamına alınan tüm şirketler için ayrı ayrı hesaplanmıştır.

31 Aralık 2018 ve 31 Aralık 2017 tarihleri itibariyle Grup'un vergi geliri/gideri mutabakatı aşağıda sunulmuştur:

	01.01 - 31.12.2018	01.01 - 31.12.2017
Sürdürülen faaliyetler vergi öncesi kar/zarar	7.927.012	(1.500.649)
Hesaplanan vergi gelir/gideri	(1.743.943)	300.130
Vergi etkisi:		
Vergiye tabi olmayan gelirler	732.782	104.332
Hesaplanan indirilmemiş mali zararın ve yatırım teşvikinin etkisi	99.660	285.323
Kanunen kabul edilmeyen giderler ve üzerinden vergi hesaplanmayan farkların etkisi	(186.530)	(49.738)
<b>Toplam vergi geliri / (gideri)</b>	<b>(1.098.031)</b>	<b>640.047</b>

# İHLAS EV ALETLERİ İMALAT SAN. VE TİC. A.Ş.

31 Aralık 2018 Tarihi İtibarıyla

## Finansal Tablolara Ait Açıklayıcı Notlar

(Tutarlar, aksi belirtilmedikçe, Türk Lirası ("TL") olarak belirtilmiştir)

### B. Ertelenmiş Vergi Varlık ve Yükümlülükleri

Grup, ertelenen gelir vergisi varlık ve yükümlülüklerini, bilanço kalemlerinin TFRS ve yasal finansal tabloları arasındaki farklı değerlendirilmelerin sonucunda ortaya çıkan geçici farkların etkilerini dikkate alarak hesaplamaktadır. Söz konusu geçici farklar genellikle gelir ve giderlerin, TFRS ve vergi kanunlarına göre değişik raporlama dönemlerinde muhasebeleştirilmesinden kaynaklanmaktadır.

Kurumlar vergisi oranı 2018 yılı için %22'dir (2017: %20). 5 Aralık 2017 tarihli Resmî Gazete'de yayımlanarak yürürlüğe giren 7061 sayılı "Bazı Vergi Kanunları İle Diğer Bazı Kanunlarda Değişiklik Yapılmasına Dair Kanun" kapsamında 2018, 2019 ve 2020 yılları için kurumlar vergisi oranı %20'den %22'ye çıkarılmıştır. Bundan dolayı 2018, 2019 ve 2020 yıllarında tersine dönmesi beklenen geçici zamanlama farkları üzerinden %22, 2021 ve sonrasında tersine dönmesi beklenen geçici zamanlama farkları üzerinden ise %20 kullanılmıştır.

31 Aralık 2018 ve 31 Aralık 2017 tarihleri itibarıyla birikmiş geçici farklar ve ertelenen vergi varlık ve yükümlülüklerinin yürürlükteki vergi oranları kullanılarak hazırlanan dökümü aşağıda sunulmuştur:

	Vergilendirilebilir geçici farklar		Ertelenmiş vergi varlıkları (yükümlülükleri)		Gelir tablosu ve diğer kapsamlı gelir	
	31.12.2018	31.12.2017	31.12.2018	31.12.2017	01.01 - 31.12.2018	01.01 - 31.12.2017
Yatırım amaçlı, maddi ve maddi olmayan D.V. üzerindeki geçici farklar	(15.661.869)	(9.299.029)	(3.132.374)	(1.859.806)	(1.272.568)	(148.098)
Reeskont/itfa gelir/giderleri	7.318.780	7.174.717	1.500.323	1.488.345	11.978	106.558
Stok değer düşüklük karşılıkları	7.707.839	7.384.511	1.541.568	1.624.593	(83.025)	322.728
Çalışanlara sağlanan faydalara ilişkin karşılıkları	8.818.651	7.792.070	1.786.205	1.588.511	197.694	170.008
Şüpheli alacak karşılıkları	12.236.268	11.584.444	2.679.992	2.538.213	141.779	893.413
Garanti karşılıkları	639.640	646.707	133.987	142.276	(8.289)	68.922
Dava karşılıkları	42.000	120.500	8.400	26.510	(18.110)	(10.195)
İndirilmemiş mali zararlar	1.233.362	-	259.006	-	259.006	-
Diğer	19.083	14.358	4.196	3.157	1.039	(6.084)
<b>Ertelenmiş vergi varlık/ (yükümlülükleri), net</b>	<b>22.353.754</b>	<b>25.418.278</b>	<b>4.781.303</b>	<b>5.551.799</b>	<b>(770.496)</b>	<b>1.397.252</b>

Net ertelenmiş vergi varlıkları hareket tablosu aşağıdaki gibidir:

	01.01 - 31.12.2018	01.01 - 31.12.2017
Dönem başı bakiye	5.551.799	4.154.547
Ertelenmiş vergi geliri / (gideri)	(653.556)	1.306.574
Diğer kapsamı gelir tablosuyla ilişkilendirilen ertelenmiş vergi gelir/ (gideri)	(116.940)	90.678
<b>Dönem sonu bakiye</b>	<b>4.781.303</b>	<b>5.551.799</b>

# İHLAS EV ALETLERİ İMALAT SAN. VE TİC. A.Ş.

31 Aralık 2018 Tarihi İtibariyle Konsolide

Finansal Tablolara Ait Açıklayıcı Notlar

(Tutarlar, aksi belirtilmedikçe, Türk Lirası ("TL") olarak belirtilmiştir)

## Not 36 – Pay Başına Kazanç / (Kayıp)

Grup'un 31 Aralık 2018 ve 31 Aralık 2017 tarihleri itibariyle hisselerinin ağırlıklı ortalaması ve birim pay başına kazanç hesaplaması aşağıda sunulmuştur;

Sürdürülen faaliyetlerden pay başına kazanç/(kayıp):	01.01 - 31.12.2018	01.01 - 31.12.2017
Sürdürülen faaliyetlerden net dönem karı/(zararı)	6.828.981	(1.677.388)
Beheri 1 Kr olan nominal değerli payların ağırlıklı ortalama adedi	19.137.000.138	19.137.000.138
<b>Pay Başına Kazanç/(Kayıp) (Kr)</b>	<b>0,0357</b>	<b>(0,0088)</b>

Grup'un durdurulan herhangi bir faaliyeti bulunmamaktadır.

Grup'un sulandırma etkisi olan potansiyel adi hisse senetlerinin olmamasından dolayı sulandırılmış pay başına kazanç hesaplanmamıştır (Önceki dönem: Yoktur).

Cari dönemde tahakkuk eden temettü yoktur (Önceki dönem: Yoktur).

Pay bazlı ödemeler yoktur (Önceki dönem: Yoktur).

## Not 37 – İlişkili Taraf Açıklamaları

A. Grup'un, ortakları, ortakları üzerinden dolaylı sermaye, yönetim ve iş ilişkisi içerisinde bulunduğu belli başlı şirketlerle ve kilit personeliyle olan 31.12.2018 ve 31.12.2017 tarihleri itibariyle mevcut hesap bakiyeleri (net defter değerleri) aşağıda sunulmuştur:

Ticari ve Diğer Alacaklar	31.12.2018	31.12.2017
Ihlas Pazarlama A.Ş.	18.379.001	10.921.565
Ihlas Holding A.Ş.	4.032.334	2.119.945
Ihlas Haber Ajansı A.Ş.	534.506	83.631
Ihlas Gazetecilik A.Ş.	143.236	234.515
TGRT Haber TV A.Ş.	114.232	21.460
Ihlas Motor A.Ş.	107.981	75.061
Ihlas Yayın Holding A.Ş.	82.128	26.799
Ihlas Gayrimenkul Proje Geliştirme ve Ticaret A.Ş.	34.902	22.047
Ihlas Yapı Turizm ve Sağlık A.Ş.	23.709	416.970
Ihlas İnşaat Proje Taahhüt Turizm ve Tic. A.Ş.	-	254.909
Diğer ilişkili taraflar	326.536	307.322
<b>Toplam</b>	<b>23.778.565</b>	<b>14.484.224</b>
Ticari Borçlar	31.12.2018	31.12.2017
Net İletişim Teknoloji A.Ş.	20.089	15.223
TGRT Haber TV A.Ş.	62.702	-
Gerçek kişiler	-	64.702
Diğer ilişkili taraflar	15.930	15.930
<b>Toplam</b>	<b>98.721</b>	<b>95.855</b>

# İHLAS EV ALETLERİ İMALAT SAN. VE TİC. A.Ş.

31 Aralık 2018 Tarihi İtibarıyla

## Finansal Tablolara Ait Açıklayıcı Notlar

(Tutarlar, aksi belirtilmedikçe, Türk Lirası ("TL") olarak belirtilmiştir)

<b>Diğer Borçlar</b>	<b>31.12.2018</b>	<b>31.12.2017</b>
Dursun Şahin	695.000	185.000
Diğer ilişkili taraflar	84.102	-
<b>Toplam</b>	<b>779.102</b>	<b>185.000</b>

<b>Verilen Sipariş Avansları</b>	<b>31.12.2018</b>	<b>31.12.2017</b>
İhlas Gazetecilik A.Ş.	2.128	-
<b>Toplam</b>	<b>2.128</b>	<b>-</b>

<b>Alınan Sipariş Avansları</b>	<b>31.12.2018</b>	<b>31.12.2017</b>
İhlas Gayrimenkul Proje Geliştirme ve Ticaret A.Ş.	289.224	-
Diğer ilişkili taraflar	4.256	-
<b>Toplam</b>	<b>293.480</b>	<b>-</b>

### **Kilit Personele Sağlanan Faydalar**

Kilit yönetici personel, İşletmenin, (idari ya da diğer) herhangi bir yöneticisi de dahil olmak üzere, faaliyetlerini planlama, yönetme ve kontrol etme yetki ve sorumluluğuna doğrudan veya dolaylı olarak sahip olan kişileri kapsamakta olup, bunlara sağlanan iki tür fayda vardır. Kısa vadeli faydalar; maaş, sosyal güvenlik yardımı, ikramiye, ücretli izinler ve huzur haklarını kapsamaktadır. Bu tür kısa vadeli faydalar "Çalışanlara Sağlanan Fayda Kapsamında Borçlar" hesabında raporlanmıştır. İşten çıkarma halinde sağlanacak faydalar ise, Grup'un kıdem tazminatı yükümlülüğünü kapsamaktadır. Bu tür faydalar "Çalışanlara Sağlanan Faydalara İlişkin Karşılıklar" hesabında raporlanmıştır.

Kilit personele 01.01-31.12.2018 döneminde sağlanan maaş, huzur hakkı vb. kısa vadeli toplam fayda 1.631.752 TL (01.01-31.12.2017: 1.393.457 TL), 01.01-31.12.2018 döneminde kilit yönetici personelin işten ayrılması halinde sağlanacak toplam fayda (tazminat) ise 1.051.195 TL (01.01-31.12.2017: 841.451 TL)'dir.

Grup'un kilit yönetici personeline 01.01-31.12.2018 ve 01.01-31.12.2017 dönemlerinde sağlanan uzun vadeli herhangi bir fayda yoktur.

Grup'un işten ayrılan kilit yönetici personeline 01.01-31.12.2018 döneminde sağlanan toplam fayda 31.000 TL (01.01-31.12.2017: 147.018 TL) 'dir.

Hisse bazlı herhangi bir ödeme yapılmamaktadır.

# İHLAS EV ALETLERİ İMALAT SAN. VE TİC. A.Ş.

31 Aralık 2018 Tarihi İtibariyle Konsolide

Finansal Tablolara Ait Açıklayıcı Notlar

(Tutarlar, aksi belirtilmedikçe, Türk Lirası ("TL") olarak belirtilmiştir)

B) Grup'un, 01.01-31.12.2018 ve 01.01-31.12.2017 dönemlerinde ortakları ve ortakları üzerinden dolaylı sermaye, yönetim ve iş ilişkisi içerisinde bulunduğu belli başlı şirketlerle yaptığı satış ve alışları (vade farkları dahil) aşağıda sunulmuştur:

<b>Yapılan Alışlar</b>	<b>01.01 - 31.12.2018</b>	<b>01.01 - 31.12.2017</b>
İhlas Gayrimenkul Proje Geliştirme ve Ticaret A.Ş.	1.323.893	-
İhlas Gazetecilik A.Ş.	595.056	339.417
İhlas Holding A.Ş.	85.885	81.281
İhlas Pazarlama A.Ş.	27.280	22.033
İhlas İnşaat Proje Taahhüt Turizm ve Tic. A.Ş.	-	26.857
Diğer ilişkili taraflar	211.356	44.382
<b>Toplam</b>	<b>2.243.470</b>	<b>513.970</b>

<b>Yapılan Satışlar</b>	<b>01.01 - 31.12.2018</b>	<b>01.01 - 31.12.2017</b>
İhlas Pazarlama A.Ş.	87.955.207	69.719.459
İhlas Holding A.Ş.	4.260.324	3.649.962
İhlas Gayrimenkul Proje Geliştirme ve Ticaret A.Ş.	3.404.712	2.803.672
İhlas Gazetecilik A.Ş.	1.737.610	2.000.721
İhlas Marmara Evleri Ortak Girişimi	675.356	-
İhlas Yapı Turizm ve Sağlık A.Ş.	145.051	211.337
Diğer ilişkili taraflar	1.796.622	1.237.045
<b>Toplam</b>	<b>99.974.882</b>	<b>79.622.196</b>

C) Grup'un 01.01-31.12.2018 ve 01.01-31.12.2017 dönemlerinde ortakları ve ortakları üzerinden dolaylı sermaye, yönetim ve iş ilişkisi içerisinde bulunduğu belli başlı şirketlerle ödediği ve aldığı faiz, kira ve diğer gelir/giderler aşağıdaki gibidir:

<b>Kesilen faiz faturaları</b>	<b>01.01 - 31.12.2018</b>	<b>01.01 - 31.12.2017</b>
İhlas Holding A.Ş.	1.023.925	314.641
İhlas Haber Ajansı A.Ş.	98.068	71.439
İhlas Gazetecilik A.Ş.	22.547	85.672
İhlas Pazarlama A.Ş.	-	588.647
Diğer ilişkili taraflar	33.820	9.621
<b>Toplam</b>	<b>1.178.360</b>	<b>1.070.020</b>

<b>Kesilen kira faturaları</b>	<b>01.01 - 31.12.2018</b>	<b>01.01 - 31.12.2017</b>
İhlas Gazetecilik A.Ş.	839.340	809.349
İhlas Haber Ajansı A.Ş.	832.628	786.672
İhlas Gayrimenkul Proje Geliştirme ve Ticaret A.Ş.	168.000	-
Diğer ilişkili taraflar	94.778	92.898
<b>Toplam</b>	<b>1.934.746</b>	<b>1.688.919</b>

<b>Alınan kira faturaları</b>	<b>01.01 - 31.12.2018</b>	<b>01.01 - 31.12.2017</b>
İhlas Holding A.Ş.	76.080	67.800
İhlas Gayrimenkul Proje Geliştirme ve Ticaret A.Ş.	3.360	3.360
<b>Toplam</b>	<b>79.440</b>	<b>71.160</b>



# İHLAS EV ALETLERİ İMALAT SAN. VE TİC. A.Ş.

31 Aralık 2018 Tarihi İtibarıyla

## Finansal Tablolara Ait Açıklayıcı Notlar

(Tutarlar, aksi belirtilmedikçe, Türk Lirası ("TL") olarak belirtilmiştir)

Alınan faiz faturaları	01.01 - 31.12.2018	01.01 - 31.12.2017
İhlas Gayrimenkul Proje Geliştirme ve Ticaret A.Ş.	230.558	9.913
İhlas Gazetecilik A.Ş.	57.452	-
Diğer ilişkili taraflar	1.716	-
<b>Toplam</b>	<b>289.726</b>	<b>9.913</b>

Maddi ve maddi olmayan duran varlık alışları	01.01 - 31.12.2018	01.01 - 31.12.2017
İhlas Motor A.Ş.	-	21.610
<b>Toplam</b>	<b>-</b>	<b>21.610</b>

### Not 38 – Finansal Araçlardan Kaynaklanan Risklerin Niteliği ve Düzeyi

#### A) Sermaye risk yönetimi

Grup, sermaye yönetiminde, bir yandan faaliyetlerinin sürekliliğini sağlamaya çalışırken, diğer yandan borç ve özkaynak dengesini verimli bir şekilde tutarak karını ve piyasa değerini artırmayı hedeflemektedir.

Grup'un sermaye yapısı, finansal kredileri de içeren borçlar ile ödenmiş sermaye, sermaye yedekleri, kısıtlanmış kar yedekleri ve geçmiş yıl kar/zararlarını da içeren özkaynak kalemlerinden oluşmaktadır.

Grup, sermaye yeterliliğini net borç / özsermaye oranını kullanarak izlemektedir. Bu oran net borcun toplam özsermayeye bölünmesiyle bulunur. Net borç, nakit ve nakit benzeri değerlerin toplam borç tutarından (bilançoda gösterilen kısa ve uzun vadeli kredileri, ticari ve diğer borçları içerir) düşülmesiyle hesaplanır.

	31.12.2018	31.12.2017
Toplam borçlar	81.881.399	75.662.923
Nakit ve nakit benzeri değerler	(740.320)	(435.359)
Net borç	81.141.079	75.227.564
Toplam özkaynak	190.995.309	184.338.509
<b>Net borç/ özsermaye oranı</b>	<b>% 42</b>	<b>% 41</b>

#### B) Önemli muhasebe politikaları

Grup'un finansal araçlarla ilgili önemli muhasebe politikaları 2 numaralı "Önemli Muhasebe Politikaları Özeti" dipnotunda yer alan "Finansal Araçlar" kısmında açıklanmaktadır.

#### C) Finansal risk yönetimindeki hedefler

Grup'un önemli finansal riskleri içerisinde döviz kuru riski, faiz oranı riski ve likidite riski yer almaktadır.

Grup'un riskin erken saptanması ve yönetimi komitesi bulunmaktadır. Yönetim kurulu, şirketin varlığını, gelişmesini ve devamını tehlikeye düşüren sebeplerin erken teşhisi, bunun için gerekli önlemler ile çarelerin uygulanması ve riskin yönetilmesi amacıyla, uzman bir komite kurmak, sistemi çalıştırmak ve geliştirmekle yükümlüdür.

# İHLAS EV ALETLERİ İMALAT SAN. VE TİC. A.Ş.

31 Aralık 2018 Tarihi İtibariyle Konsolide

Finansal Tablolara Ait Açıklayıcı Notlar

(Tutarlar, aksi belirtilmedikçe, Türk Lirası ("TL") olarak belirtilmiştir)

## D) Piyasa riski

Faaliyetleri nedeniyle Grup, döviz kurundaki ve faiz oranındaki değişiklikler ile ilgili finansal risklere maruz kalmaktadır. Gelirlerin ve giderlerin döviz cinslerine göre dağılımı ile borçların döviz cinslerine göre ve değişken ve sabit faiz oranlı olarak dağılımları Grup yönetimi tarafından takip edilmektedir.

Piyasa riskine yol açan piyasa koşullarındaki değişiklikler; gösterge faiz oranı, diğer bir işletmenin finansal aracının fiyatı, mal fiyatı, döviz kuru veya fiyat ya da oran endeksindeki değişiklikleri içerir.

### Stok fiyat değişikliklerinin yönetimi (fiyat riski)

Grup, hammadde stoklarının fiyat değişimlerinden dolayı satış fiyatlarının etkilenmesi nedeniyle fiyat riskine maruz kalmaktadır. Satış marjları üzerindeki olumsuz fiyat hareketi etkilerinden kaçınmak amacıyla kullanılabilir bir türev enstrümanı bulunmamaktadır. Grup tarafından ileriye dönük hammadde fiyatlarındaki hareketler dikkate alınarak sipariş verme-üretim-satın alma dengeleri gözden geçirilmekte ve hammadde fiyatlarındaki değişimi satış fiyatlarına yansıtmaya çalışılmaktadır.

### Faiz oranı riski yönetimi:

Grup sabit faiz oranları üzerinden borçlanmaktadır. Grup'un değişken faiz oranları üzerinden borçlanması bulunmamaktadır. Bu nedenle Grup'un faiz oranı riski bulunmamaktadır. Grup'un faiz pozisyon tablosu aşağıda sunulmuştur:

	31.12.2018	31.12.2017
<b>Sabit faizli araçlar</b>		
Finansal varlıklar		
- Vadeli mevduat	-	-
Finansal borçlar	592.940	666.210
<b>Değişken faizli araçlar</b>	-	-

# İHLAS EV ALETLERİ İMALAT SAN. VE TİC. A.Ş.

31 Aralık 2018 Tarihi İtibarıyla

## Finansal Tablolara Ait Açıklayıcı Notlar

(Tutarlar, aksi belirtilmedikçe, Türk Lirası ("TL") olarak belirtilmiştir)

### Kur riski yönetimi:

31 Aralık 2018 ve 31 Aralık 2017 tarihleri itibarıyla yabancı para cinsinden olan finansal varlık ve yükümlülüklerin kayıtlı değerleri (net) aşağıda sunulmuştur:

#### DÖVİZ POZİSYONU TABLOSU

	31.12.2018					
	TL Karşılığı	USD	AVRO	CHF	GBP	SEK
1. Ticari Alacaklar	213.784	26.012	12.763	-	-	-
2a. Parasal Finansal Varlıklar (Kasa, Banka hesapları dahil)	5.426	910	106	-	-	-
2b. Parasal Olmayan Finansal Varlıklar	-	-	-	-	-	-
3. Diğer	183.868	34.950	-	-	-	-
<b>4. Dönen Varlıklar (1+2+3)</b>	<b>403.078</b>	<b>61.872</b>	<b>12.869</b>	-	-	-
5. Ticari Alacaklar	-	-	-	-	-	-
6a. Parasal Finansal Varlıklar	-	-	-	-	-	-
6b. Parasal Olmayan Finansal Varlıklar	-	-	-	-	-	-
7. Diğer	-	-	-	-	-	-
<b>8. Duran Varlıklar (5+6+7)</b>	<b>-</b>	<b>-</b>	<b>-</b>	<b>-</b>	<b>-</b>	<b>-</b>
<b>9. Toplam Varlıklar (4+8)</b>	<b>403.078</b>	<b>61.872</b>	<b>12.869</b>	<b>-</b>	<b>-</b>	<b>-</b>
10. Ticari Borçlar	40.801.043	1.210.245	5.712.353	-	-	-
11. Finansal Yükümlülükler	-	-	-	-	-	-
12a. Parasal Olan Diğer Yükümlülükler	-	-	-	-	-	-
12b. Parasal Olmayan Diğer Yükümlülükler	1.076.963	118.041	75.641	-	-	-
<b>13. Kısa Vadeli Yükümlülükler (10+11+12)</b>	<b>41.878.006</b>	<b>1.328.286</b>	<b>5.787.994</b>	<b>-</b>	<b>-</b>	<b>-</b>
14. Ticari Borçlar	-	-	-	-	-	-
15. Finansal Yükümlülükler	-	-	-	-	-	-
16a. Parasal Olan Diğer Yükümlülükler	-	-	-	-	-	-
16b. Parasal Olmayan Diğer Yükümlülükler	-	-	-	-	-	-
<b>17. Uzun Vadeli Yükümlülükler (14+15+16)</b>	<b>-</b>	<b>-</b>	<b>-</b>	<b>-</b>	<b>-</b>	<b>-</b>
<b>18. Toplam Yükümlülükler (13+17)</b>	<b>41.878.006</b>	<b>1.328.286</b>	<b>5.787.994</b>	<b>-</b>	<b>-</b>	<b>-</b>
<b>19. Finansal Durum Tablosu Dışı Döviz Cinsinden Türev Araçların Net Varlık / (Yükümlülük) Pozisyonu (19a - 19b)</b>	<b>-</b>	<b>-</b>	<b>-</b>	<b>-</b>	<b>-</b>	<b>-</b>
19a. Aktif Karakterli Finansal Durum Tablosu Dışı Döviz Cinsinden Türev Ürünlerin Tutarı	-	-	-	-	-	-
19b. Pasif Karakterli Finansal Durum Tablosu Dışı Döviz Cinsinden Türev Ürünlerin Tutarı	-	-	-	-	-	-
<b>20. Net Yabancı Para Varlık / (Yükümlülük) Pozisyonu (9 - 18 + 19)</b>	<b>(41.474.928)</b>	<b>(1.266.414)</b>	<b>(5.775.125)</b>	<b>-</b>	<b>-</b>	<b>-</b>
<b>21. Parasal Kalemler Net Yabancı Para Varlık / (Yükümlülük) Pozisyonu (1+2a+5+6a-10-11-12a-14-15-16a)</b>	<b>(40.581.833)</b>	<b>(1.183.323)</b>	<b>(5.699.484)</b>	<b>-</b>	<b>-</b>	<b>-</b>
<b>22. Döviz Hedge'i İçin Kullanılan Finansal Araçların Toplam Gerçeğe Uygun Değeri</b>	<b>-</b>	<b>-</b>	<b>-</b>	<b>-</b>	<b>-</b>	<b>-</b>
<b>23. Döviz Varlıkların Hedge Edilen Kısımının Tutarı</b>	<b>-</b>	<b>-</b>	<b>-</b>	<b>-</b>	<b>-</b>	<b>-</b>
<b>24. Döviz Yükümlülüklerinin Hedge Edilen Kısımının Tutarı</b>	<b>-</b>	<b>-</b>	<b>-</b>	<b>-</b>	<b>-</b>	<b>-</b>
<b>25. İhracat</b>	<b>27.870.713</b>	<b>2.565.707</b>	<b>2.718.377</b>	<b>-</b>	<b>-</b>	<b>-</b>
<b>26. İthalat</b>	<b>40.781.206</b>	<b>5.069.038</b>	<b>2.981.837</b>	<b>-</b>	<b>1.971</b>	<b>-</b>

# İHLAS EV ALETLERİ İMALAT SAN. VE TİC. A.Ş.

31 Aralık 2018 Tarihi İtibariyle Konsolide

Finansal Tablolara Ait Açıklayıcı Notlar

(Tutarlar, aksi belirtilmedikçe, Türk Lirası ("TL") olarak belirtilmiştir)

## DÖVİZ POZİSYONU TABLOSU

	31.12.2017					
	TL Karşılığı	USD	AVRO	CHF	GBP	SEK
1. Ticari Alacaklar	998.465	257.233	6.247	-	-	-
2a. Parasal Finansal Varlıklar (Kasa, Banka hesapları dahil)	4.225	669	376	-	-	-
2b. Parasal Olmayan Finansal Varlıklar	-	-	-	-	-	-
3. Diğer	474.120	49.295	63.821	-	-	-
<b>4. Dönen Varlıklar (1+2+3)</b>	<b>1.476.810</b>	<b>307.197</b>	<b>70.444</b>	-	-	-
5. Ticari Alacaklar	-	-	-	-	-	-
6a. Parasal Finansal Varlıklar	-	-	-	-	-	-
6b. Parasal Olmayan Finansal Varlıklar	-	-	-	-	-	-
7. Diğer	-	-	-	-	-	-
<b>8. Duran Varlıklar (5+6+7)</b>	-	-	-	-	-	-
<b>9. Toplam Varlıklar (4+8)</b>	<b>1.476.810</b>	<b>307.197</b>	<b>70.444</b>	-	-	-
10. Ticari Borçlar	36.203.590	622.117	7.497.957	-	-	-
11. Finansal Yükümlülükler	-	-	-	-	-	-
12a. Parasal Olan Diğer Yükümlülükler	-	-	-	-	-	-
12b. Parasal Olmayan Diğer Yükümlülükler	707.199	49.786	115.029	-	-	-
<b>13. Kısa Vadeli Yükümlülükler (10+11+12)</b>	<b>36.910.789</b>	<b>671.903</b>	<b>7.612.986</b>	-	-	-
14. Ticari Borçlar	-	-	-	-	-	-
15. Finansal Yükümlülükler	-	-	-	-	-	-
16a. Parasal Olan Diğer Yükümlülükler	-	-	-	-	-	-
16b. Parasal Olmayan Diğer Yükümlülükler	-	-	-	-	-	-
<b>17. Uzun Vadeli Yükümlülükler (14+15+16)</b>	-	-	-	-	-	-
<b>18. Toplam Yükümlülükler (13+17)</b>	<b>36.910.789</b>	<b>671.903</b>	<b>7.612.986</b>	-	-	-
<b>19. Finansal Durum Tablosu Dışı Döviz Cinsinden Türev Araçların Net Varlık / (Yükümlülük) Pozisyonu (19a-19b)</b>	-	-	-	-	-	-
19a. Aktif Karakterli Finansal Durum Tablosu Dışı Döviz Cinsinden Türev Ürünlerin Tutarı	-	-	-	-	-	-
19b. Pasif Karakterli Finansal Durum Tablosu Dışı Döviz Cinsinden Türev Ürünlerin Tutarı	-	-	-	-	-	-
<b>20. Net Yabancı Para Varlık / (Yükümlülük) Pozisyonu (9-18+19)</b>	<b>(35.433.979)</b>	<b>(364.706)</b>	<b>(7.542.542)</b>	-	-	-
<b>21. Parasal Kalemler Net Yabancı Para Varlık/(Yükümlülük) Pozisyonu (1+2a+5+6a-10-11-12a-14-15-16a)</b>	<b>(35.200.900)</b>	<b>(364.215)</b>	<b>(7.491.334)</b>	-	-	-
<b>22. Döviz Hedge'i İçin Kullanılan Finansal Araçların Toplam Gerçeğe Uygun Değeri</b>	-	-	-	-	-	-
<b>23. Döviz Varlıklarının Hedge Edilen Kısımının Tutarı</b>	-	-	-	-	-	-
<b>24. Döviz Yükümlülüklerinin Hedge Edilen Kısımının Tutarı</b>	-	-	-	-	-	-
<b>25. İhracat</b>	<b>20.359.310</b>	<b>2.017.914</b>	<b>3.123.989</b>	-	-	-
<b>26. İthalat</b>	<b>31.583.660</b>	<b>5.090.628</b>	<b>3.153.294</b>	-	-	-

# İHLAS EV ALETLERİ İMALAT SAN. VE TİC. A.Ş.

31 Aralık 2018 Tarihi İtibarıyla

## Finansal Tablolara Ait Açıklayıcı Notlar

(Tutarlar, aksi belirtilmedikçe, Türk Lirası ("TL") olarak belirtilmiştir)

	31.12.2018	31.12.2017
A. Döviz cinsinden varlıklar	403.078	1.476.810
B. Döviz cinsinden yükümlülükler	41.878.006	36.910.789
<b>Net döviz pozisyonu (A-B)</b>	<b>(41.474.928)</b>	<b>(35.433.979)</b>

Grup'un 31 Aralık 2018 ve 31 Aralık 2017 tarihleri itibari ile toplam ithalatlarından kaynaklanan toplam döviz yükümlülüğünün hedge edilme oranı, toplam döviz yükümlülüğünün kur riskinin bir türev araç vasıtasıyla karşılanma oranı olup, Grup'un vadeli işlemi olmadığından, toplam döviz yükümlülüğünün hedge edilme oranı yoktur.

31 Aralık 2018 ve 31 Aralık 2017 tarihleri itibarıyla TL, USD, AVRO ve diğer yabancı paralar karşısında aynı anda %10 oranında değişseydi ve diğer tüm değişkenler sabit kalsaydı, bu para birimlerinde olan varlık ve yükümlülüklerden doğan net kur farkı karı/zararı sonucu vergi öncesi dönem net kar/zararı; 01.01-31.12.2018: 4.147.492 TL daha düşük / yüksek olacaktı.

01.01-31.12.2017: 3.543.398 TL daha düşük / yüksek olacaktı.

Şirket'in döviz pozisyonu ile ilgili kur riski duyarlılık analizi aşağıda sunulmuştur:

Döviz Kuru Duyarlılık Analizi Tablosu				
	01 Ocak - 31 Aralık 2018		01 Ocak - 31 Aralık 2017	
	Kar/Zarar		Kar/Zarar	
	Yabancı paranın değer kazanması	Yabancı paranın değer kaybetmesi	Yabancı paranın değer kazanması	Yabancı paranın değer kaybetmesi
<b>USD kurunun % 10 değişmesi halinde:</b>				
1- USD net varlık/(yükümlülüğü)	(666.247)	666.247	(137.563)	137.563
2- USD riskinden korunan kısım (-)	-	-	-	-
<b>3- USD Net Etki (1+2)</b>	<b>(666.247)</b>	<b>666.247</b>	<b>(137.563)</b>	<b>137.563</b>
<b>AVRO kurunun % 10 değişmesi halinde:</b>				
4- AVRO net varlık/(yükümlülüğü)	(3.481.245)	3.481.245	(3.405.835)	3.405.835
5- AVRO riskinden korunan kısım (-)	-	-	-	-
<b>6- AVRO Net Etki (4+5)</b>	<b>(3.481.245)</b>	<b>3.481.245</b>	<b>(3.405.835)</b>	<b>3.405.835</b>
<b>Diğer döviz kurlarının % 10 değişmesi halinde:</b>				
7- Diğer yabancı para net varlık/(yükümlülüğü)	-	-	-	-
8- Diğer yabancı para riskinden korunan kısım (-)	-	-	-	-
<b>9- Diğer Döviz Varlıkları Net Etki (7+8)</b>	<b>-</b>	<b>-</b>	<b>-</b>	<b>-</b>
<b>Toplam (3+6+9)</b>	<b>(4.147.492)</b>	<b>4.147.492</b>	<b>(3.543.398)</b>	<b>3.543.398</b>

# İHLAS EV ALETLERİ İMALAT SAN. VE TİC. A.Ş.

31 Aralık 2018 Tarihi İtibariyle Konsolide

Finansal Tablolara Ait Açıklayıcı Notlar

(Tutarlar, aksi belirtilmedikçe, Türk Lirası ("TL") olarak belirtilmiştir)

## E) Kredi riski yönetimi

Grup'un kredi riski temel olarak ticari alacaklarına ilişkindir. Bilançoda gösterilen tutar Grup yönetiminin geçmiş deneyimlerine ve ileriye yönelik değerlendirmelere bağlı olarak matris kullanarak her bir finansal varlık için tahmin ettiği beklenen kredi riski düşüldükten sonraki net tutardan oluşmaktadır. Grup'un kredi riski çok sayıda müşteriyle çalışıldığından dolayı dağılmış durumdadır ve önemli bir kredi risk yoğunlaşması yoktur.

Finansal araç türleri itibariyle maruz kalınan kredi riskleri:

31 Aralık 2018	Alacaklar					
	Ticari Alacaklar		Diğer Alacaklar		Bankadaki Mevduatlar Nakit ve Diğer	
	İlişkili Taraf	Diğer Taraf	İlişkili Taraf	Diğer Taraf		
<b>Raporlama tarihi itibariyle maruz kalınan azami kredi riski</b>	<b>23.762.915</b>	<b>99.146.257</b>	<b>15.650</b>	<b>1.506.293</b>	<b>533.083</b>	<b>207.237</b>
Azami riskin teminat vs. ile güvence altına alınmış kısmı	52.609.000	97.068.866	-	-	-	-
Vadesi geçmemiş ve değer düşüklüğüne uğramamış finansal varlıkların net defter değeri	23.762.915	91.996.063	15.650	1.506.293	533.083	207.237
Değer düşüklüğüne uğrayan varlıkların net defter değerleri	-	7.150.194	-	-	-	-
- Brüt defter değeri	6.195	19.558.091	-	-	-	-
- Değer düşüklüğü (-)	(6.195)	(12.407.897)	-	-	-	-
- Net değer teminat vs. ile güvence altına alınmış kısmı	-	-	-	-	-	-
Finansal durum tablosu dışı kredi riski içeren unsurlar	-	-	-	-	-	-

# İHLAS EV ALETLERİ İMALAT SAN. VE TİC. A.Ş.

31 Aralık 2018 Tarihi İtibarıyla

## Finansal Tablolara Ait Açıklayıcı Notlar

(Tutarlar, aksi belirtilmedikçe, Türk Lirası ("TL") olarak belirtilmiştir)

31 Aralık 2017	Alacaklar					
	Ticari Alacaklar		Diğer Alacaklar		Bankadaki	
	İlişkili Taraf	Diğer Taraf	İlişkili Taraf	Diğer Taraf	Mevduatlar	Nakit ve Diğer
<b>Raporlama tarihi itibarıyla maruz kalınan azami kredi riski</b>	<b>14.484.224</b>	<b>110.414.114</b>	-	<b>608.706</b>	<b>335.603</b>	<b>99.756</b>
Azami riskin teminat vs. ile güvence altına alınmış kısmı	37.719.000	69.595.327	-	-	-	-
Vadesi geçmemiş ve değer düşüklüğüne uğramamış finansal varlıkların net defter değeri	14.484.224	105.663.496	-	608.706	335.603	99.756
Değer düşüklüğüne uğrayan varlıkların net defter değerleri	-	4.750.618	-	-	-	-
- Brüt defter değeri	7.573	16.255.679	-	-	-	-
- Değer düşüklüğü (-)	(7.573)	(11.505.061)	-	-	-	-
- Net değerinin teminat vs. ile güvence altına alınmış kısmı	-	-	-	-	-	-
Finansal durum tablosu dışı kredi riski içeren unsurlar	-	-	-	-	-	-

Tutarı belirlenmesinde, alınan teminatlar gibi, kredi güvenilirliğinde artış sağlayan unsurlar dikkate alınmamıştır.

Vadesi geçmemiş ve değer düşüklüğüne uğramamış finansal varlıkların gelecekte değer düşüklüğüne uğraması ve kredi riski beklenmemektedir.

Grup, alacakların beklenen kredi zararı karşılığı hesaplaması amacıyla kredi riskinde önemli derecede artış olmayanlar için 12 aylık, kredi riskinde önemli derecede artış olanlar için ömür boyu beklenen kredi zararı karşılığı dikkate almıştır. Beklenen kredi zararını ölçmek için, Grup, alacaklarını vadeleri ve kredi riski karakterleri ile geçmiş kredi zarar deneyimleri ve ileriye yönelik makroekonomik göstergeler kullanarak beklenen kredi zarar karşılığı hesaplamıştır. İcra takibinde ve dava aşamasında olan alacakların tahsil kabiliyetinin zayıflaması nedeniyle bu alacakların tamamına karşılık ayrılmaktadır.

# İHLAS EV ALETLERİ İMALAT SAN. VE TİC. A.Ş.

31 Aralık 2018 Tarihi İtibariyle Konsolide

Finansal Tablolara Ait Açıklayıcı Notlar

(Tutarlar, aksi belirtilmedikçe, Türk Lirası ("TL") olarak belirtilmiştir)

Alacaklara ilişkin yaşlandırma analizi aşağıda sunulmuştur:

	31.12.2018	31.12.2017
Vadesi geçmemiş	135.885.920	135.954.926
Vadesi üzerinden 1-30 gün geçmiş	-	191.410
Vadesi üzerinden 1-3 ay geçmiş	20.000	-
Vadesi üzerinden 3-12 ay geçmiş	162.097	47.000
Vadesi üzerinden 1-5 yıl geçmiş	389.496	431.830
Vadesi 5 yıldan fazla geçmiş	387.694	394.512
Eksi: Değer düşüklüğü	(12.414.092)	(11.512.634)
<b>Toplam</b>	<b>124.431.115</b>	<b>125.507.044</b>

Kredi riski oluşturan firmalardan alınmış teminat veya gayri kabili rücu kredi taahhütleri tutan 2.145.000 TL'dir.

Grup'un nakit ve nakit benzerleri vadesi geçmemiş ve değer düşüklüğüne uğramamış finansal araçlardan oluşmaktadır. Not 6'daki mevduat tutarları, Türkiye'de faaliyet gösteren finans kuruluşları nezdinde tutulmaktadır.

## F) Likidite riski yönetimi

Şirket, tahmini ve fiili nakit akışlarını düzenli olarak takip ederek ve finansal varlıkların ve yükümlülüklerin vadelerinin eşleştirilmesi yoluyla yeterli fonların ve borçlanma rezervinin devamını sağlayarak, likidite riskini yönetir.

Aşağıdaki tablo Grup'un 31 Aralık 2018 ve 31 Aralık 2017 tarihleri itibarıyla finansal yükümlülüklerinin sözleşmeye dayalı iskonto edilmemiş ödemelerin vadelerine göre durumunu göstermektedir.

Sözleşme Uyarınca Vadeler	31.12.2018				
	Defter Değeri	Sözleşme Uyarınca Nakit Çıkışları Toplamı	3 aydan kısa	3 - 12 ay arası	1 - 5 yıl arası
<b>Türev Olmayan Finansal Yükümlülükler</b>	<b>64.611.973</b>	<b>66.296.653</b>	<b>17.227.546</b>	<b>48.061.197</b>	<b>1.007.910</b>
Banka Kredileri	495.166	495.166	495.166	-	-
Ticari Borçlar	55.308.553	56.993.233	12.953.497	44.039.736	-
Diğer Yükümlülükler	8.808.254	8.808.254	3.778.883	4.021.461	1.007.910



# İHLAS EV ALETLERİ İMALAT SAN. VE TİC. A.Ş.

31 Aralık 2018 Tarihi İtibarıyla

## Finansal Tablolara Ait Açıklayıcı Notlar

(Tutarlar, aksi belirtilmedikçe, Türk Lirası ("TL") olarak belirtilmiştir)

31.12.2017

Sözleşme Uyarınca Vadeler	Defter Değeri	Sözleşme Uyarınca Nakit Çıkışları		3 aydan kısa	3 - 12 ay arası	1 - 5 yıl arası
		Toplamı				
<b>Türev Olmayan Finansal Yükümlülükler</b>	<b>61.959.229</b>	<b>62.933.518</b>	<b>14.107.304</b>	<b>43.627.626</b>	<b>5.198.588</b>	
Banka Kredileri	526.104	526.104	526.104	-	-	
Ticari Borçlar	47.950.606	48.924.895	9.183.063	39.741.832	-	
Diğer Yükümlülükler	13.482.519	13.482.519	4.398.137	3.885.794	5.198.588	

### G) Finansal Riskten Korunma Muhasebesi

Şirket, türev ürünleri alım-satımı işlemi ile döviz ve/veya faiz oranı (sabit ve değişken) riskinden korunmak amacıyla forward, future, option ve swap işlemleri yapmamaktadır.

### Not 39 – Finansal Araçlar (Gerçeğe Uygun Değer Açıklamaları ve Finansal Riskten Korunma Muhasebesi Çerçevesinde Açıklamalar)

TFRS 9 "Finansal Araçlar" standardına göre finansal varlıklar üç grup olarak, finansal yükümlülükler iki grup olarak sınıflandırılmaktadır. Finansal varlıklar; gerçeğe uygun değer (GUD) farkı gelir tablosuna yansıtılan, itfa edilmiş maliyetinden ölçülenler ile GUD farkı diğer kapsamlı gelir tablosuna yansıtılanı içermektedir. Finansal yükümlülükler ise, gerçeğe uygun değer farkı gelir tablosuna yansıtılan ve itfa edilmiş maliyetinden ölçülen olmak üzere iki grup olarak sınıflandırılmaktadır.

31.12.2018 ve 31.12.2017 tarihleri itibarıyla finansal varlık ve yükümlülüklerin değerleri ve sınıflandırılması aşağıda sunulmuştur:

	31.12.2018		31.12.2017	
	İtfa edilmiş maliyetinden ölçülen	GUD farkı diğer kapsamlı gelir tablosuna yansıtılan	İtfa edilmiş maliyetinden ölçülen	GUD farkı diğer kapsamlı gelir tablosuna yansıtılan
<b>Finansal Varlıklar</b>				
Nakit ve nakit benzerleri	740.320	-	435.359	-
Finansal yatırımlar	-	767.283	-	1.460.312
Ticari alacaklar	122.909.172	-	124.898.338	-
Diğer alacaklar	1.521.943	-	608.706	-
<b>Finansal Yükümlülükler</b>				
Borçlanmalar	592.940	-	666.210	-
Ticari borçlar	55.311.391	-	47.950.613	-

Gerçeğe uygun değer ölçümleri, her bir finansal varlık ve borçla ilgili muhasebe politikalarında açıklanmış olup, herhangi bir değerlendirme işlemi gerektiren başka bir olay yoktur. Kasa ve bankaların, defter değerleri gerçeğe uygun değere yakın olduğu kabul edilmektedir.

# İHLAS EV ALETLERİ İMALAT SAN. VE TİC. A.Ş.

31 Aralık 2018 Tarihi İtibariyle Konsolide

Finansal Tablolara Ait Açıklayıcı Notlar

(Tutarlar, aksi belirtilmedikçe, Türk Lirası ("TL") olarak belirtilmiştir)

Grup, finansal tablolarda gerçeğe uygun değer ile yansıtılan finansal araçların gerçeğe uygun değer ölçümlerini her finansal araç sınıfının girdilerinin kaynağına göre, üç seviyeli hiyerarşi kullanarak aşağıdaki şekilde sınıflandırmaktadır.

Seviye 1: Belirtilen finansal araçlar için aktif piyasada işlem gören (düzeltilmemiş) piyasa fiyatı kullanılan değerlendirme teknikleri

Grup'un borsada işlem gören gerçeğe uygun değer farkı diğer kapsamlı gelire kaydedilen varlıklarından İhlas Gazetecilik A.Ş., bilanço tarihinde BIST bekleyen en iyi alış fiyatı ile değerlendirilerek gerçeğe uygun değer tespiti yapılmıştır.

Seviye 2: Dolaylı ve dolaysız gözlemlenebilir girdi içeren diğer değerlendirme teknikleri

Seviye 3: Gözlemlenebilir piyasa girdilerini içermeyen değerlendirme teknikleri. Bu seviyede indirgenmiş nakit akış analizleri gibi diğer teknikler geri kalan finansal araçların gerçeğe uygun değerinin hesaplanmasında kullanılır.

	31.12.2018	31.12.2017	Kullanılan Seviyeler	Notlar
Finansal yatırımlar	767.283	1.460.312	Seviye 1	7

Raporlama tarihi itibariyle diğer tüm değişkenlerin sabit ve borsa rayiç değerinin %10 oranında fazla/az olması durumunda finansal yatırımın değeri 77 bin TL (önceki dönem: 146 bin TL) daha fazla/az olacaktır.

## Not 40 – Bilanço Tarihinden Sonraki Olaylar

### İştirak Sermeye Artırımına katılım

Şirket'in iştiraki olan İhlas Gayrimenkul Proje Geliştirme ve Ticaret A.Ş.'nin yapmış olduğu %140 oranında bedelli sermaye artırımında, payına düşen sermaye artırım tutarı, 27 Şubat 2019 tarihli özel durum açıklamasına istinaden, nakden ödenerek rüçhan haklarının tamamı kullanılmıştır.

## Not 41 – Finansal Tabloları Önemli Ölçüde Etkileyen ya da Finansal Tabloların Açık, yorumlanabilir ve Anlaşılabilir Olması Açısından Açıklanması Gereken Diğer Hususlar

### Finansal tabloların onaylanması

31.12.2018 tarihli konsolide finansal tablolar, Şirket Yönetim Kurulu tarafından onaylanmış ve 11 Mart 2019 tarihinde yayınlanması için yetki verilmiştir. Grup'un ortakları veya başka taraflarca finansal tabloların yayınlanması sonrası, finansal tabloları değiştirme gücüne yalnızca genel kurul sahiptir.

# İLETİŞİM BİLGİLERİ

## İHLAS EV ALETLERİ İMALAT SANAYİ VE TİC. A.Ş.

### MERKEZ

Merkez Mah. 29 Ekim Cad. İhlas Plaza No: 11 B/21  
34197 Yenibosna-Bahçelievler/İstanbul  
Telefon-Faks: 0212 454 20 64/0212 454 21 36

### FABRİKA

Beylikdüzü OSB Mahallesi Mermerciler Sanayi Sitesi  
7.Cad. No:14 Beylikdüzü/İstanbul  
Telefon-Faks: 0212 875 35 62/ 0212 875 39 87

Kurumsal e-posta: [info@iea.com.tr](mailto:info@iea.com.tr)  
İnternet Adresi: [www.iea.com.tr](http://www.iea.com.tr)









