

# İHLAS EV ALETLERİ

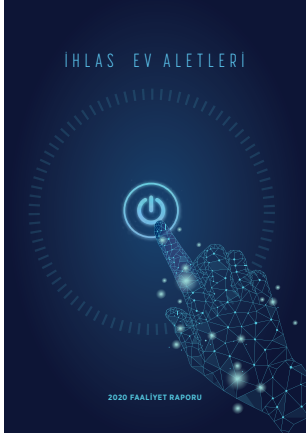

2020 FAALİYET RAPORU



“Geleceğe dokunmaktır”



“Bugünün Geleceğidir”



“Geleceği görebilmektir”

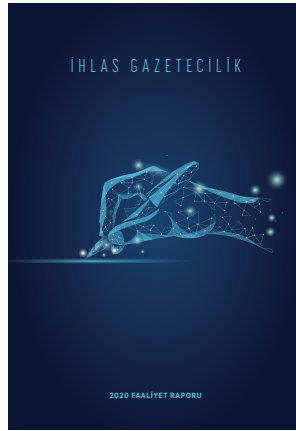

“Geleceğe odaklanmaktır”



“Geleceğe değer katmaktır”

## Gelecek...

*Zaman akıp gittiği sürece dünyayı peşinden sürükleyecek yegane kavramdır gelecek.*

*Varılmak istenen yer, gerçekleşmesi beklenen hayallerdir. Her geçen dakika değişen, gelişen ve de zorlaşan hayatı kolaylaştırmaktır.*

*Güven inşa etmek, yenilikleri kucaklamaktır. Bugünü izleyip yarınları görebilmektir. Değerlerinden ve gerçeklerden aldığı güçle tarihi yazmaktır yeniden.*

*İhlas Holding olarak 50 yıldır, insanımızın ve ülkemizin mutluluğu için üretiyor, yarınları inşa etmek için doğruluk ve samimiyetle çalışıyoruz.*

*Bu kapsamda, 2020 yılının faaliyet raporlarını, İhlas Holding'i en iyi şekilde yansıttığına inandığımız "GELECEK" konsepti çerçevesinde sizlere sunmanın mutluluğunuz yaşıyoruz.*

*Gelecek var olmaya devam ettikçe, İhlas var gücüyle çalışmaya devam edecek.*

*Çünkü İhlas, Türkiye'nin bugünü, bugünün geleceğidir!*

**İHLAS...**  
**Geleceğe dokunmaktır...**

## İhlas Ev Aletleri

*Değişen ve zorlaşan hayat koşulları sonucunda,  
ihtiyaçlar da sürekli değişiyor.  
İhlas Ev Aletleri olarak, insanımızın ihtiyaçlarını farklı  
anlayışlarla ele alıyor; geliştirdiğimiz teknolojik, kullanıcı dostu,  
ekonomik, dayanıklı ve yenilikçi ev aletleriyle;  
hayatları kolaylaştırırken, geleceğe dokunup mutluluğu  
kucaklamalarına vesile oluyoruz.*

## *İçindekiler*

### **BİR BAKIŞTA İHLAS EV ALETLERİ**

- 8 Kısaca İhlas Grubu
- 12 İhlas Grubu'nun Faaliyet Alanları
- 14 İhlas Ev Aletleri Hakkında
- 16 Başlıca Finansal Göstergeler
- 18 Marka ve Standart Uygunluk Belgeleri
- 20 Ürünler
- 22 Kilometre Taşları
- 24 İhlas Ev Aletleri'nin Sektörel Konumu

### **YÖNETİMDEN**

- 26 Yönetim Kurulu Başkan Vekili ve Genel Müdür'ün Mesajı
- 28 Özet Yönetim Kurulu Raporu

### **KURUMSAL YÖNETİM**

- 30 Yönetim Kurulu
- 34 Üst Yönetim
- 36 Yönetim Kurulu'nun Yıllık Faaliyet Raporuna İlişkin Bağımsız Denetçi Raporu
- 37 Riskin Erken Saptanması Sistemi ve Komitesi Hakkında Denetçi Raporu
- 38 Yönetim Kurulu Faaliyet Raporu
- 116 Sorumluluk Beyanı
- 117 Kâr Dağıtım Teklifi

### **FİNANSAL BİLGİLER**

- 119 01.01.2020 - 31.12.2020 Hesap Dönemine ait Konsolide Finansal Tablolar ve Bağımsız Denetçi Raporu
- 220 İletişim Bilgileri

## KISACA İHLAS GRUBU



50 yıllık kültürel mirasını birçok faaliyet alanıyla taçlandıran İhlas Grubu, yıllar içerisinde Türkiye'nin en önemli paydaşlarından biri haline geldi. İhlas Grubu, milletinden aldığı güç ile yoluna durmaksızın devam etmektedir.

### 30 ŞİRKET GRUBU ADEDİ

Türkiye'nin en önemli gruplarından biri olan İhlas Grubu; 30 şirketi, 2.702 çalışanıyla ülke çapında geniş bir etkinliğe sahiptir. İhlas Grubu, ayrıca kültürel hizmetleriyle de ön plana çıkmaktadır.

1970 yılında Türkiye Gazetesi'nin kurulmasıyla temelleri atılan İhlas Grubu, 1978 yılında Gazete'nin elden dağıtılmasıyla birlikte, pazarlama faaliyetlerine de başlamıştır. 1981 yılında kendi matbaa tesislerini kuran Türkiye Gazetesi, kendi baskılarını gerçekleştirmenin yanı sıra farklı baskı işleri ile de yayın yelpazesini genişletmiştir.

Gazete dağıtımının yanı sıra pek çok ürünü de portföyüne ekleyerek büyüyen İhlas Holding'in pazarlama organizasyonu, binlerce tüketiciye yüz yüze ürün tanıtımı yapan yaygın bir pazarlama ağına dönüşmüştür.

İhlas Grubu, 1990 yılında İhlas Yuva Evleri projesi ile inşaat sektöründe faaliyet göstermeye başlamıştır.

Kurumsal gelişimine devam eden Grup, 1990 yılında İhlas Ev Aletleri şirketini kurarak elektronik cihaz ve ev aletleri üretimine; 1991 yılında ise Türkiye Hastanesi'ni kurarak sağlık hizmetleri sektörüne adımını atmıştır.

#### Medya sektöründe köklü deneyim

1990'lı yıllarda tiraj rekorları kıran Türkiye Gazetesi, aynı dönemde İngiltere ve Amerika'da dağıtılmaya, ardından Almanya'da da basılmaya başlanmıştır. Grup, habercilikte elde ettiği bu başarılı deneyimi

farklı mecralarda değerlendirmek üzere 1993 yılında İhlas Haber Ajansı'nı, TGRT FM radyosunu ve TGRT programlı televizyon kanalını kurmuştur.

İhlas Grubu, gelişim sürecini daha sağlam adımlarla yürütmek adına 1993 yılında, şirketlerini Holding çatısı altında birleştirmiştir. Yeni yatırım stratejileri doğrultusunda 1995 yılında Kuzuluk Kaplıca Evleri ile devremülk inşaatına başlayan Grup, aynı dönemde internet sağlayıcılığı, finans, gıda, taşımacılık ve sigortacılık sektörlerinde de hizmet vermeye başlamıştır. İhlas Grubu, toplumsal sorumluluk bilinciyle eğitim alanında da hizmet vermeyi hedeflemiş ve 1996 yılında İhlas Koleji'ni kurmuştur.



## KISACA İHLAS GRUBU

Yurt içi ve yurt dışında geniş bir etkinlik alanına sahip İhlas Grubu; İnşaat ve Gayrimenkul, Medya, Üretim, Pazarlama ve Ticaret, Sağlık ve Eğitim alanlarında faaliyet göstermekle birlikte, kültürel hizmetleriyle de değer üretmektedir.

İhlas Grubu, enerji sektöründeki liberalleşme sürecine eş zamanlı olarak, 1997-98 döneminde ihalelere katılmış; daha sonraki yıllarda metalik madenler, kömür ve endüstriyel ham maddeler gibi pek çok yeraltı kaynağını ekonomiye kazandırabilmek amacıyla lisanslar almıştır.

2000'li yıllarda, Grup şirketleri arasında sinerji oluşturabilmek ve hizmet verdiği alanlarda uzmanlaşmaya gidebilmek amacıyla, Holding bünyesinde grup yapılanmalarına gidilmiştir.

2003'te İhlas Yayın Holding kurularak; gazetecilik, haber ajansı, televizyonculuk ve radyo haberciliğinin yanı sıra dergi yayıncılığı, medya planlama ve dijital yayıncılık alanlarında da faaliyet gösterilmeye başlanmıştır.

2004 yılında ise tematik bir kanal olan TGRT Haber TV kurulmuştur. İki yıl sonra geniş bir konu yelpazesine programlı yayıncılık yapan TGRT TV satılmış ve TGRT Haber TV ile sadece haber yayıncılığında ilerleme kararı alınmıştır.

## İnşaat sektöründe geniş yelpazeli uzmanlık

2004 yılında, yayıncılıktaki gelişmelere eş zamanlı olarak Yalova ilinin Armutlu ilçesinde 362 bin m<sup>2</sup>'lik alan üzerine, Armutlu Devremülk Tatil Köyü inşa edilmiştir.

Grup, inşaat yatırımlarına Kristalşehir ve Bizim Evler projeleri ile devam etmekle birlikte, Güzelce ve Beylikdüzü bölgesinde de konut ve iş yeri inşaatının çalışmalarına devam etmektedir. Yalova Armutlu'da hasılat paylaşımı ile 452 adet apart ünite, bir adet kür merkezi, bir adet de idare binası inşaatı müteahhit firma tarafından tamamlanmış ve İhlas Holding'e teslim edilmiştir.

Yatırımlarına hız kesmeden devam eden İhlas Grubu, Beylikdüzü Yakuplu'da Marmara Evleri 4, Avcılar İspartakule'de Bizim Evler 8 projelerine başlamış ve bu projeleri 2021 yılı ikinci çeyreğinde teslim etmeyi planlamıştır.

2019 yılında İhlas Gayrimenkul Proje Geliştirme A.Ş. çatısı altında birleştirilen inşaat çalışmaları kapsamında

2.702

KİŞİ İHLAS GRUBU  
ÇALIŞAN SAYISI

21.531

İNŞAATI TAMAMLANAN KONUT VE  
İŞ YERİ SAYISI

bugüne kadar iş merkezleri, devremülkler, televizyon stüdyoları, eğitim kompleksleri ve siteler de dâhil olmak üzere, projelendirilen 24.128 konut ve iş yerinin 21.531'i tamamlanmış, 2.597'si devam etmektedir.

## Pazarlama alanlarında artış

İhlas Grubu, elektronik ev aletleri ile başladığı üretim faaliyetlerine süreç içerisinde gıda ile yemek üretimini de eklemiştir.

## Sağlıktan eğitime sosyal sorumluluk yatırımları

İhlas Holding, sağlık ve eğitim alanındaki

faaliyetlerinde sosyal bir misyon üstlenmiştir. Ülkemizin köklü sağlık kurumu Türkiye Hastanesi'nde; sağlık sorunlarına tıbbi çözümler kadar, moral yönünden de takviyeli çözümler sağlayabilen bir yaklaşımla, aile sıcaklığını ve ev konforunu hissettiren özel ve etik bir sağlık hizmeti sunulmaktadır.

Anaokulundan lise düzeyine kadar her kademedede eğitim veren İhlas Eğitim Kurumları'nda toplumsal değerleri özümsemiş, günümüz bilgi ve teknoloji çağının koşullarını dikkate alan, iş ve günlük yaşamda pratiğe dönüştürülebilir bir eğitim-öğretim sistemi esas alınmaktadır.



## İHLAS GRUBU'NUN FAALİYET ALANLARI

Türkiye'nin en önemli gruplarından biri olan İhlas Grubu; 30 şirketi, 2.702 çalışanıyla ulusal ve uluslararası çapta geniş bir etkinliğe sahiptir.



### İNŞAAT ve GAYRİMENKUL

- ✿ İhlas Gayrimenkul Proje Geliştirme ve Ticaret A.Ş.
- ✿ İhlas Yapı Turizm ve Sağlık A.Ş.
- ✿ İhlas İnşaat Proje Taahhüt Turizm ve Ticaret A.Ş.
- ✿ Kuzuluk Kaplıca İnşaat Turizm Sağlık ve Petrol Ürünleri Ticaret A.Ş.
- ✿ Armutlu Tatil ve Turizm İşletmeleri A.Ş.



### MEDYA

- ✿ İhlas Yayın Holding A.Ş.
- ✿ İhlas Gazetecilik A.Ş. (Türkiye Gazetesi)
- ✿ İhlas Haber Ajansı A.Ş. (İHA)
- ✿ TGRT Haber TV A.Ş.
- ✿ TGRT FM\*
- ✿ TGRT Dijital TV Hizmetleri A.Ş. (TGRT Belgesel TV)
- ✿ Dijital Varlıklar Görsel Medya ve İnternet Hizmetleri Ltd. Şti.



### ÜRETİM, PAZARLAMA VE TİCARET

- ✿ İhlas Pazarlama A.Ş.
- ✿ İhlas Ev Aletleri İmalat Sanayi ve Ticaret A.Ş.
- ✿ KPT Lojistik Taşımacılık Tur. Rek. Paz. İç ve Dış Tic. A.Ş.
- ✿ Şifa Yemek ve Gıda Üretim Tesisleri Tic. A.Ş.



### SAĞLIK VE EĞİTİM

- ✿ Türkiye Hastanesi\*\*
- ✿ İhlas Eğitim Kurumları\*\*

\*TGRT Haber TV A.Ş. tüzel kişiliği bünyesinde faaliyet göstermektedir.

\*\*İhlas Holding tüzel kişiliği bünyesinde faaliyet göstermektedir.

## İHLAS EV ALETLERİ HAKKINDA

İhlas Ev Aletleri, milyonlarca evde kullanılan Aura markalı ürünleri ile pazarda güçlü bir konumdadır.

**372** MİLYON TL  
NET  
SATIŞLAR

İhlas Ev Aletleri İmalat Sanayi ve Ticaret A.Ş. (İHEVA), kuruluşundan bugüne insan sağlığı ve temel ihtiyaçlarını esas alan, ev hayatını kolaylaştıran pek çok küçük ev aleti üreterek yaygın ve etkili bir biçimde tüketici ile buluşturmuştur.

Güçlü teknik kadrosu ile Beylikdüzü Organize Sanayi Bölgesi'nde 14.300 m<sup>2</sup> kapalı alana sahip bir tesiste faaliyetlerini sürdüren Şirket, Temizlik Robotu Fabrikası, Su Arıtma Fabrikası, Şofben ve Halı Yıkama Fabrikası, Plastik Enjeksiyon Üretim Tesisleri, Filtre Üretim ve Karbon Dolum Tesislerinde üretim yapmaktadır.

### Aura markasıyla özdeşleşmiş ürün yelpazesi

Ürün yelpazesinde; temizlik robotu, "reverse osmosis" su arıtma sistemleri, banyo şofbeni, halı yıkama makinesi, ıslak ve kuru süpürme makinesi ile çaymatik bulunan İhlas Ev Aletleri, ürünlerini; Aura, Aura Cleanmax, Aura Roboclean, Aura Cebilon, Aura QVac, Aura Livac, Aura Wdry markaları ile müşterilerinin beğenisine sunmaktadır. İHEVA, yurt içinde pazarlama faaliyetlerini, distribütör firma İhlas Pazarlama A.Ş.'nin yaygın bayi ağı ve satış kanallarıyla müşterilere ulaştırırken, yurt dışı faaliyetlerini de çeşitli dağıtım kanalları aracılığıyla yürütmektedir.



### Birebir pazarlamayla müşteri beklentilerine hızlı çözüm

İhlas Ev Aletleri, pazarlama ekibinin müşterileri ürün ve hizmetlerle ilgili detaylı olarak bilgilendirmesi ve talep edilen özellikleri ve fonksiyonları da doğrudan İhlas Ev Aletleri'ne aktarması sonucu müşteri beklentilerine hızlı çözüm üreterek müşteri memnuniyetini sağlamaktadır.





## BAŞLICA FİNANSAL GÖSTERGELER

2020 yılında 72 milyon TL uluslararası satış gerçekleştiren İhlas Ev Aletleri'nin toplam satışları 372 milyon TL olmuştur.

### Net Satışlar (Bin TL)

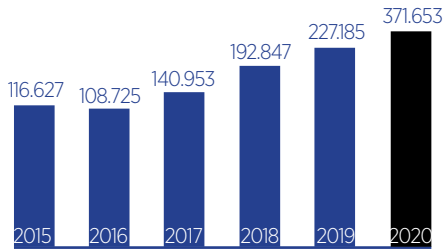

İhlas Ev Aletleri'nin net satışları 2020 yılında 372 milyon TL olmuştur.

### Net Satışlar Türkiye (Bin TL)

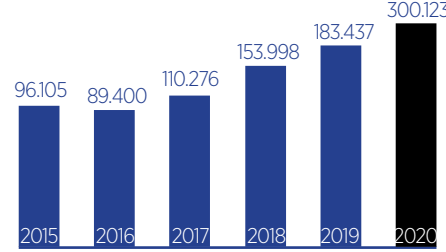

İhlas Ev Aletleri'nin Türkiye net satışları 2020 yılında 300 milyon TL olmuştur.

### Net Satışlar Uluslararası (Bin TL)

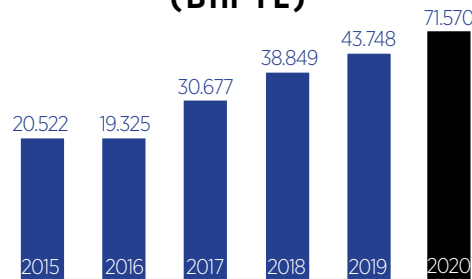

İhlas Ev Aletleri'nin uluslararası net satışları 2020 yılında 72 milyon TL olmuştur.

### Sermaye Artırımları

Tarih	Bedelli %	Bedelsiz %	Temettü %	Bölünme
01.07.2019	109,019	0,00	0,00	1,0103
14.07.2009	100,00	0,00	0,00	1,2047
06.10.2008	65,00	0,00	0,00	1,1237
01.11.2007	127,81	0,00	0,00	1,7689
24.04.2006	0,00	75,58	0,00	1,7519
19.03.2003	200,00	0,00	0,00	1,9146
17.06.2002	75,00	75,00	0,00	2,1788
21.06.2000	0,00	200,00	0,00	3,0000
27.07.1998	0,00	200,00	0,00	3,0000
28.08.1997	0,00	200,00	0,00	3,0000

### BİST İHEVA Performansı 2020

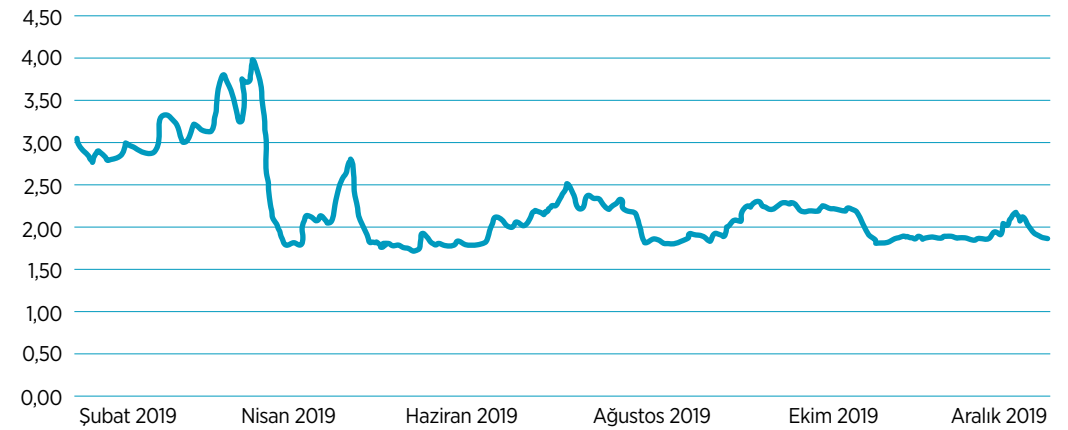

## MARKA VE STANDART UYGUNLUK BELGELERİ

Ürünlerinin çevresel etkisini asgariye indirmek ve tüketiciyi korumak için hedef ülke ve girdiği tüm pazarlara ilişkin kalite ve markalama çalışmalarını devam ettiren İhlas Ev Aletleri, üretimini uluslararası standartlar doğrultusunda yürütmektedir.

### Her adımda yükseltilecek standartlar

BİST Ana Pazar'da IHEVA koduyla işlem gören İhlas Ev Aletleri; TSE, SGS, TÜV, NMI, NSF, UL gibi ulusal ve uluslararası kalite standartları belgeleriyle hem yurt içi hem de uluslararası piyasalara yönelik üretim gerçekleştirmektedir.

Ürünlerinin çevresel etkisini asgariye indirmek ve tüketiciyi korumak için CE markalama çalışmalarını devam ettiren Şirket, üretimini bu standartlar doğrultusunda yürütmektedir.

### Toplam kalite yönetimi yaklaşımı

İhlas Ev Aletleri bünyesinde 2005 yılından beri uygulamalı olarak oluşturulan TQM (Total Quality Management) sistemi, bütün Şirket fonksiyonlarını içerecek şekilde yaygınlaştırılmış ve 2012 yılında uluslararası sertifikasyon kuruluşu tarafından ISO 9001:2008 kapsamında belgelendirilmiştir.

2018 yılında ise uluslararası sertifikasyon kuruluşu TÜV Rheinland Cert GmbH tarafından ISO 9001:2015 kapsamında şartların sağlandığı teyit edilmiş ve sertifikalandırılmıştır.

### ISO 27001 Bilgi Güvenliği Yönetim Sistemi'ne geçiş

Gelişen ve üreten Türkiye'nin bir parçası olarak ürünlerini Türkiye ve dünya pazarına sunan ve ciddi karşılık bulan İhlas Ev Aletleri, kalite çitasını bir basamak daha yükselterek ISO27001 - Bilgi Güvenliği Yönetim Sistemi Belgesini alarak standart gereklerini bünyesinde uygulamaya başladı. Bu sistem ile bilgiler elektronik alanda güven altına alınırken güvenlik yöntemleri usul ve kaidelere bağlanarak, kontrol altına alınıyor. Bilgiyi korumayı amaçlayan sistem, müşteri tarafından da tercih edilme sebebi olarak önemli bir işlev görüyor. Bilgiyi korumak, muhataplarına güven vermek ve yeterli ehemmiyet kontrolleri için tasarlanan sistem, planlamaları, politikaları, uygulamaları, kaynakları ve prosesleri içeriyor.

### Çevresel etkiyi azaltmaya yönelik girişimler

IHEVA, sürdürülebilirlik çalışmalarını devam ettirmekte, 2013 yılında başlayan CDP Türkiye Kurumsal Karbon Ayak İzi raporlama çalışmalarına her yıl olduğu gibi 2020 yılında da katılmıştır. Bu bağlamda çevresel etkilerin azaltılması için yapılan raporlamalar ile ne



noktada olduğunu daha net görebiliriz, sürdürülebilirlik açısından güven veren kuruluşlar arasında boy göstermektedir. Günden güne değişen iklim koşullarında şirketlerin devamlılığı yatırımcılar için önem arz etmektedir. Yaygın görüş, politika ve hedeflerini iklim değişikliklerine paralel olarak yeniden düzenleyen şirketlerin ileriki dönemlerde daha fazla prestij kazanıp, varlıklarını sağlamlaştıracağı yönündedir. Bu durumun farkındalığı ile her geçen gün bir adım daha ileri gitmek, karbon salınımını azaltarak iklim değişikliğinin etkilerini azaltma yönünde üzerine düşen görevi yerine getirmeye çalışmaktadır. Öngörümüz, mavi ve beyaz yakalı çalışanlar tarafından benimsenen ve Şirket politikasının bir parçası olarak kabul edilen "Karbon Emisyon Azaltımı" hedeflerinin hayata geçirilerek gelecek raporlama dönemlerinde CDP (Karbon Saydamlık Projesi) anketlerine yansıtıp daha başarılı sonuçlar almaktır. İhlas Ev Aletleri, CDP Karbon ayak izin

IHEVA, sürdürülebilirlik çalışmalarını devam ettirmekte, 2013 yılında başlayan CDP Türkiye Kurumsal Karbon Ayak İzi raporlama çalışmalarına her yıl olduğu gibi 2020 yılında da katılmıştır.

dışında pilot olarak uygulanan CDP Su Programı ile ilgili davet alan şirketler arasında bulunmamasına rağmen gönüllülük esası ile soruları cevaplandırmıştır. 21. yüzyılın tüm gereklerini yerine getirebilen, kurumsal yönetim anlayışına sahip, sürdürülebilir bir sanayi şirketi olmayı hedefleyen IHEVA, üretmekte olduğu her üründe piyasa lideri olmayı hedeflemektedir. Tasarım, üretim, pazarlama ve satış sonrası hizmette, kalite, hız ve farklılığıyla müşteri memnuniyetini sağlayarak ülkenin önde gelen sanayi kuruluşlarından biri olmak Şirket'in en önemli hedefleri arasındadır.

## ÜRÜNLER

İhlas Ev Aletleri, tasarımı tüm yönleriyle değerlendirip geleceğin trendlerini takip ederek, uluslararası standartlarda üretim yapmaktadır.

### Temizlik Robotu

REDDOT, ICONIC, GOOD DESIGN, IF DESIGN, A DESIGN VE GERMAN DESIGN tasarım ve Kazakistan Best Product Of 2016 – 2017 - 2020 ödüllü Aura Cleanmax / Aura Roboclean Temizlik Robotu; ekonomik, verimli ve hijyen sağlama özellikleriyle sağlıklı ve konforlu ortamlar sunmaktadır

Aura Cleanmax/Aura Roboclean Temizlik Robotu, Alman “ZPmed” Önleyici Tıp Merkezi” tarafından kullanımı sağlığa yararlı ve hastalıkların oluşmasını önleyen bir cihaz olarak kabul edilmiş ve temizlik sistemleri kategorisinde “Sağlık Ürünü” sertifikasına layık görülmüştür.

Toz torbasız ve su filtreli temizlik sistemi ile üstün temizlik sağlayan Aura Cleanmax / Aura Roboclean Temizlik Robotu; Almanya merkezli Avrupa Alerji Araştırma Enstitüsü (ECARF) tarafından “Alerji Dostu Ürün” sertifikasına layık görülmüştür.

### Reverse Osmosis Su Arıtma Sistemi

2014 Design Turkey Tasarım ödülü sahibi Aura Cebilon Unique Reverse Osmosis Su Arıtma Sistemi, Good Design 2015, A Design 2016, Kazakistan Best Product of 2016 -2017-2020, German Design Award 2018-Special Mention tasarım ödüllerini almış olup, “NSF” belgesine sahip olan içme suyu arıtımında oldukça gelişmiş bir üründür

Reddot, Iconic, Good Design, If Design, A Design ve German Design tasarım ödüllerine sahip Aura Cleanmax temizlik robotu; ekonomik, verimli ve hijyen sağlama özellikleriyle sağlıklı ve konforlu ortamlar sunmaktadır.

Tasarımı tüm yönleriyle değerlendirerek geleceğin trendlerini takip eden İhlas Ev Aletleri'nin üretmekte olduğu Aura Cebilon Plus Su Arıtma cihazı da A Design 2017 ve ICONIC AWARDS: INTERIOR INNOVATION 2017, Good Design Award 2017, German Design Award 2018 ödüllerine layık görülmüştür.

### Banyo Şofbeni

Uluslararası standartlarda üretilen ve sıcak su ihtiyacı olan her yerde kullanılacak, anında sıcak su sağlayan ekonomik ve ergonomik bir üründür.

Fabrikada, bu üç ana kalem ürün yanı sıra Islak Kuru Elektrik Süpürgeleri, Halı Yıkama Makinaları ve Çaymatik üretimi de yapılmaktadır.

**Cleanmax**  
ÖDÜLLERİ

★★★★★

**ZPmed**  
Allergy-friendly  
Quality Tested  
ECARF  
www.ecarf-stapel.org

**ZPMED ve ECARF**  
Sertifikaları,  
Aura Cleanmax'ın  
Alerjik sebepleri  
ortadan kaldırmaya  
yardımcı olarak hijyenik  
ortam sağladığını  
göstermektedir.

reddot design award  
winner 2013

GOOD DESIGN

DESIGN AWARD  
2016

ATMOSFER AWARDS  
WINNER 2016  
SILVER

GERMAN DESIGN  
AWARD  
WINNER 2018

## KİLOMETRE TAŞLARI



1970

- Türkiye Gazetesi'nin yayın hayatına başlamasıyla İhlas Grubu'nun temeli atıldı.



1990

- Elektronik cihaz ve ev aletleri üretimi alanında faaliyet göstermek üzere İhlas Ev Aletleri şirketi kuruldu.



1993

- Bağıli şirketlerin ortak hedefler doğrultusunda daha etkin bir biçimde faaliyet yürütmesi için İhlas Holding kuruldu.



2002

- İhlas Ev Aletleri, Ticaret Liderleri Kulübü'nden "Uluslararası En İyi Ticari Marka" ödülünü kazandı.



2010

- BİST KURY'nde (Kurumsal Yönetim Endeksi) işlem görmeye başladı.



2012

- Uluslararası sertifikasyon kuruluşu tarafından ISO 9001:2008 kapsamında belgelendirildi.



2013

- Türk Standartları Enstitüsü (TSE)'nden, 20 yıl ve üzeri süredir ürün ve sistem belgesi sahibi olan İhlas Ev Aletleri'ne "Altın TSE Kalite Ödülü" verildi.
- Aura Cleanmax S Plus Temizlik Robotu, Reddot Tasarım Ödülü'nü aldı.



2014

- Karbon Saydamlık Projesi (CDP) kapsamında karbon ayak izini bir rapor halinde kamuoyu ile paylaştı.
- Cebilon Unique markası ile Design Turkey Endüstriyel Tasarım Ödülleri'nde "İyi Tasarım" ödülünün sahibi oldu.



2015

- CDP Karbon ayak izinin yanı sıra, pilot olarak uygulanan CDP Su Programı kapsamındaki sorulara gönüllülük esası ile cevaplandırdı.
- Cebilon Unique, Aura Cleanmax SPLUS ve Aura Roboclean SPLUS markası ile GOOD DESIGN Tasarım ödülünün sahibi oldu.



2016

- TIM'in A.T. Kearney'in desteği ile düzenlenen ve dünya genelinde 67 ülkede uygulanan IMP3rove metodolojisinin kullandığı 2016 InovaLİG sonuçlandı. Ligde yarışan 761 şirket arasında inovasyon yönetiminin "İnovasyon Organizasyonu ve Kültürü" kategorisinde İhlas Ev Aletleri 761 şirket arasında 25'inci olma başarısını gösterdi.



- Aura Cleanmax/Aura Roboclean Temizlik Robotu ICONIC Interior Innovation, IF DESIGN, A DESIGN tasarım ayrıca ödülleri ve Kazakistan Best Product of 2016 devlet ödülü ile birlikte, Aura Cebilon Unique Reverse Osmosis Sistemi, A DESIGN tasarım ödüllerinin sahibi olundu.
- Dünyanın 50'ye yakın ülkesinde tüketicilerine ulaşan Aura Roboclean Temizlik Robotu distribütörleri Nisan 2016'da Antalya'da bir araya geldi.



2017

- İhlas Ev Aletleri Ar-Ge Merkezi, Bilim Sanayi ve Teknoloji Bakanlığı tarafından 436'ncı Ar-Ge Merkezi olarak tescillendi. InovaLİG'de "İnovasyon Organizasyonu ve Kültürü" kategorisinde 971 şirket arasında 21'inci oldu.



2018

- Uluslararası sertifikasyon kuruluşu TÜV Rheinland Cert GmbH tarafından ISO 9001:2015 kapsamında şartların sağlandığı teyit edilerek sertifikalandırıldı.
- Toz torbasız ve su filtreli temizlik sistemi ile üstün temizlik sağlayan Aura Cleanmax & Aura Roboclean Temizlik Robotu; Almanya merkezli Avrupa Alerji Araştırma Enstitüsü



- (ECARF) tarafından "Alerji Dostu Ürün" sertifikasına layık görüldü.
- Aura Cleanmax ve Aura Roboclean; 2018 yılında German Design tasarım ödülüne layık görüldü.
- Aura Cebilon 2018 yılında German Design tasarım ödülünü almaya hak kazandı.



2019

- Aura Roboclean 2019 yılında Çin pazarına girişte zorunlu olan CCC ile Brezilya INMETRO kalite belgelerini olarak bu pazarlarda büyüme hedefinin temellerini attı.



2020

- Aura Cebilon 2020 yılında German Design kuruluşu tarafından tasarım ödülü tevdi edildi.
- ISO 27001 Belgesinin alınması

## İHLAS EV ALETLERİ'NİN SEKTÖREL KONUMU

Aura Roboclean 2020 yılında Çin pazarına girişte zorunlu olan CCC ile Brezilya INMETRO kalite belgelerini alarak bu pazarlarda büyüme hedefinin temellerini atmıştır.



İhlas Ev Aletleri, milyonlarca evde kullanılan Aura markalı ürünleri ile pazarda güçlü bir konumdadır. Elektrikli ani su ısıtıcısı ile sektöründe birinci, doğrudan satış yöntemiyle temizlik robotu ve su arıtma cihazlarında ise pazar lideridir.

Sektöründe hep ilkleri gerçekleştiren İhlas Ev Aletleri, Aura Cebilon Reverse Osmosis Su Arıtma Sistemi'nin kalitesini, uzun süreli çok titiz çalışmalar neticesinde NSF (NATIONAL SANITATION FOUNDATION) sertifikası ile tescillemiştir. 55 yıl önce kurulan, ev ve endüstriyel ürün için standartlar belirleyen, bağımsız, kâr amacı

İhlas Ev Aletleri, 971 şirket arasında inovasyon yönetiminin "İnovasyon Organizasyonu ve Kültürü" kategorisinde 21. sırada yer almıştır.

gütmeyen bir test ve sertifikasyon kuruluşu olan NSF, Dünya Sağlık Örgütü (WHO) tarafından içme suyu güvenliği ve arıtımı için bir iş birliği merkezi olarak tanımlanmıştır. Şirket, su arıtma alanındaki yetkinliğini ve güvenilirliğini pekiştirmek üzere Amerika merkezli Water Quality Association kuruluşuna üye olmuştur. Water Quality; ürün testleri, eğitim ve bilgi kaynağı sağlama konularında uluslararası bir otorite konumundadır.

Türkiye İhracatçılar Meclisi (TİM)'nin A.T. Keamey'in desteği ile düzenlediği, Avrupa'da 17 ülkede uygulanan IMP3 rove metodolojisine dayanan Türkiye'nin inovasyon yarışması İnovaLİG-2017'ye katılan İhlas Ev Aletleri, 971 şirket arasında inovasyon yönetiminin "İnovasyon Organizasyonu ve Kültürü" kategorisinde 21. sırada yer almıştır.

### 65 ülkeye yönelik satış-pazarlama faaliyeti

İhlas Ev Aletleri; Türki Cumhuriyetler ağırlıklı olmak üzere, Avrupa, Amerika, Afrika ve Uzak Doğu ülkelerinde pazarlama faaliyetleri yapmaktadır. 2020



yılında yurt dışı satışların %55'i Türki Cumhuriyetler, %18'i Avrupa, %10'u Amerika, %7'si Orta Doğu, %6'i Uzak Doğu ve %4'ü ise Afrika ülkelerine gerçekleşmiştir.

İhlas Ev Aletleri, 2020 yılında da uluslararası prestijli fuarlara ve potansiyel olarak belirlenen ülkelerde düzenlenen genel ticaret fuarlarına pandemi sebebiyle online olarak katılmaya devam etmiştir.

### %74,85 halka açıklık oranı

Hisse senetleri 26.09.1996 tarihinden beri BİST'te IHEVA koduyla işlem gören İhlas Ev Aletleri'nin 2020 yılı faaliyet dönemi itibarıyla sermayesinin %74,85'i halka açıktır.

Hisse senetleri 26.09.1996 tarihinden beri BİST'te IHEVA koduyla işlem gören İhlas Ev Aletleri'nin 2020 yılı faaliyet dönemi itibarıyla sermayesinin %74,85'i halka açıktır.

IHEVA hisse senetleri 01.10.2007 tarihinden itibaren BİST TÜM 100 Endeksi'nde işlem görmektedir. Şirket, 29.12.2010 tarihinden itibaren de BİST Kurumsal Yönetim Endeksi kapsamına dâhil edilmiştir.

IHEVA halen BIST KURUMSAL YÖNETİM/BIST ANA/BIST SİNAİ/BIST TÜM-100/BIST METAL EŞYA, MAKİNA/BIST İSTANBUL endekslerinde yer almaktadır.

## YÖNETİM KURULU BAŞKAN VEKİLİ VE GENEL MÜDÜR'ÜN MESAJI

Değişen dünyada dijitalleşme gerçeği.



Kıymetli Hissedarlarımız,

İnsanlığın, 2. Dünya Savaşı'ndan beri karşı karşıya kaldığı en büyük kriz olarak nitelendirilen Covid-19 pandemisi sağlık sistemlerinin ve ekonomilerin en gelişmiş ülkelerde dahi ne kadar kırılgan olduğunu gösterdi. Karantina tedbirleri ve sınırların kapatılması, küresel ticareti derinden etkiledi. OECD, 2020'de küresel ekonominin yüzde 4,2 daralmasını bekliyor. Dünya Ticaret Örgütü ise, ticaret savaşlarının

etkisiyle, 2009 krizinden beri 2019'da ilk defa daralan küresel ticaretin, 2020'de yüzde 13-32 bandı arasında, görülmedik biçimde daralacağını öngörüyor. 2021 için, her ne kadar aşırı haberlerinin etkisiyle tünelin ucunda ışık görüldüğü ifade edilse de, pandeminin etkilerinin kısa sürede ortadan kalkması mümkün gözüküyor. Aksine, 2021'den itibaren başlamak üzere, farklı bir dünyanın ayak seslerini duymaya başladık bile. "Büyük Sıfırlama" olarak nitelendirilen bu süreçte, küresel sağlık sistemlerinden ekonomiye, tüketici alışkanlıklarından dijitalleşmeye, vb. kadar hemen her şeyin köklü bir biçimde değişmesi bekleniyor.

Şirketimiz böyle zorlu bir yılı insanların sağlığına ve çevre temizliğine katkı sunan yenilikçi ürünleri ile başarılı bir şekilde büyüyerek tamamladı. Pandemiye rağmen 2020 yılı lojistik, üretim planlama ve üretim hatlarımızda aldığımız tedbirler sayesinde; kapasite kullanımı, ciro ve kârlılık bakımından beklentileri karşılayan, hedeflere ulaşılan, kârlılığımızın arttığı, 2021 yılı ve sonrasına ilişkin ümitlerimizi artıran bir yıl oldu.

Yenilikçi tasarım çizgisinin yanı sıra hayatı kolaylaştıran ürün portföyüyle ön plana çıkan İhlas Ev Aletleri, 2020 yılında toplam cirosunu ve faaliyet kârını artırmış; ürün portföyüne eklediği yeni ürünlerle ihracat performansını da önemli ölçüde yükseltmiştir. Yılı sonu itibarıyla toplam satışlar bir önceki yıla göre %64 artışla 372 milyon TL'ye yükselirken, dönem sonunda 37,3 milyon TL kâr edilmiştir.

**%63,6** TOPLAM SATIŞLARDAKİ ARTIŞ

**300** MİLYON TL  
NET SATIŞLAR (TÜRKİYE)

Tasarım, kalite, fiyat ve yaygın satış sonrası hizmet ağıyla önemli rekabet üstünlüklerine sahip olan İhlas Ev Aletleri, özellikle yüksek oranda talep gören temizlik robotu ve RO su arıtma cihazlarının yanı sıra elektrikli süpürge ve halı yıkama modellerinin artan katkısıyla ihracat faaliyetlerinde 2020 yılında önemli atılımlar gerçekleştirmiştir. Yine 2020 yılında ihracatta Güney Kore gibi yeni pazarlarda ihracat faaliyetine başlamış olup; mevcut pazarların iyileştirilmesi ve stratejik yeni pazar arayışlarımız devam etmektedir. 50'den fazla ülkeye ihracat yapan İhlas Ev Aletleri 2021 yılında ABD ve Almanya gibi büyük dış pazarlara ihracatını geliştirmeyi planlamaktadır.

2021 yılında da pandemi sonrası dünyanın şartlarına uyum sağlayarak bu yıl sağladığımız büyümeyi devam ettirmek azim ve kararlılığımızdır. Salgının değiştirdiği müşteri davranışlarını iyi analiz ederek, salgın sonrasındaki fırsatları en iyi şekilde değerlendireceğimize inanıyorum.

Bu kapsamda dijitalleşme konusu özellikle önem arz etmektedir. Şirketimiz dijitalleşmede stratejik önemi haiz, önemli kilometre taşlarından olan ve şirketlerin finansal verilerini, fikri mülkiyetlerini ve hassas müşteri bilgilerini korumalarına yardımcı olan uluslararası bir çerçeve niteliğindeki ISO 27001 Bilgi Güvenliği Yönetim Sistemine geçmiş ve bunu belgelendirmiş bulunmaktadır. ISO 27001 Bilgi Güvenliği Yönetim Sistemi, kurumsal bilgi güvenliğinin sağlanmasında insanları, süreçleri ve bilgi sistemlerini içine alan ve üst yönetim tarafından desteklenen bir bilgi yönetim sistemidir. Bilgi varlıklarını

korumak ve ilgili taraflara güven veren yeterli ve orantılı güvenlik kontrollerini sağlamak için tasarlanmıştır.

Ar-Ge Merkezimizde geliştirerek üretimine 2020 yılında başladığımız yeni ürünlerimiz Şirketimizin üretim ve satışlarına önemli katkı sağlamıştır. Bu konuda gerek mevcut ürünlerde iyileştirme ve geliştirme; gerekse yeni ürün geliştirme amaçlı Ar-Ge projelerimiz devam edecektir. Bir yandan mevcut ürünlerimizin kalitesindeki devamlılığın güvence altına alınması; diğer taraftan maliyet düşürücü tedbirlerle rekabetçiliğimizin yükseltilmesi yeni yılda da başta gelen hedeflerimiz olacaktır.

Mevcut pazarlardaki payımızın artırılması, yeni pazarlara giriş ve ihracata yönelik kapasite artırımını destekleyecek projelerimiz de devam edecektir.

Şirketimizin 2020 yılı faaliyetlerinde desteklerini her zaman hissettiğimiz müşterilerimize, tedarikçilerimize, tüm paydaşlarımıza ve pandemi döneminde özveri ve alınan tedbirler ile üretimin devamlılığını sağlayan çalışanlarımıza teşekkürlerimizi sunar; önümüzdeki dönemde yurt içi ve yurt dışı faaliyetlerimizde başarılarımızın artarak devam etmesi ve sürdürülebilir olması için büyük bir motivasyon ile çalışmaya devam edeceğimizi paylaşmak isteriz.

Saygılarımla,

**Bekir EREN**  
Yönetim Kurulu Başkan Vekili  
ve Genel Müdür

## ÖZET YÖNETİM KURULU RAPORU

JCR ER'in metodolojik altyapısı ve notasyon gösterimine göre; İhlas Ev Aletleri'nin revize edilen Kurumsal Yönetim İlkelerine Uyum Notu 8,54 görünümü ise stabil olarak belirlenmiş olup, yakınsama düzeyi olarak [AAA (Trk)/Liyakat Üstü] kategorisine, derece olarak ise (a/üstün) seviyesine tekabül etmektedir.

Sayın Ortaklarımız,

Şirketimizin 26'nı hesap dönemi olan 2020 yılına ait Yönetim Kurulu Raporu ile Sermaye Piyasası Mevzuatı Seri: II-14.1 tebliğine göre hazırlanmış finansal tabloları inceleme ve tasdikinize sunarken, Olağan Genel Kurulumuza şeref veren siz saygıdeğer ortaklarımız ile vekillerini saygı ile selamlarız.

İhlas Ev Aletleri İmalat Sanayi ve Ticaret A.Ş.'nin; 31.12.2020 tarihi itibarıyla Sermaye Piyasası mevzuatı Seri: II-14.1 tebliğine göre hazırlanmış finansal tablo ve dipnotları ile 2020 yılı yıllık faaliyet raporu tarafımızdan incelenmiştir. Faaliyet raporunda yer alan finansal tablo ve dipnotların Şirket'in finansal durumunu tam olarak yansıtmakta ve mevzuata tam olarak uymakta olduğunu beyan eder, bilgilerinize sunarız.

### Temizlik Robotu

Reddot, ICONIC AWARD: Interior Innovation, GOOD DESIGN, IF DESIGN ve A DESIGN ile "Kazakistan Best Product of 2016" ödüllü Tasarım Ödüllü Aura Cleanmax SPLUS; ekonomik, verimli ve sessiz olma özelliklerine sahiptir. Aura Roboclean ve Aura Cleanmax Temizlik ve Sağlık Robotları, ayrıca, Kazakistan Best Product of 2016-2017-2020 ve German Design Award 2018 ödüllerine layık görülmüştür.

8,54

KURUMSAL YÖNETİM İLKELERİNE UYUM NOTU

Aura Cleanmax/Aura Roboclean Temizlik Robotu, Alman "ZPmed® Önleyici Tıp Merkezi" tarafından kullanımı sağlığa yararlı ve hastalıkların oluşmasını önleyen bir cihaz olarak kabul edilmiş ve temizlik sistemleri kategorisinde "Sağlık Ürünü" sertifikasına layık görülmüştür.

Aura Roboclean 2019 yılında Çin pazarına girişte zorunlu olan CCC ile Brezilya INMETRO kalite belgelerini alarak bu pazarlarda büyüme hedefinin temellerini atmıştır.

### Reverse Osmosis Su Arıtma Sistemi

2014 Design Turkey Tasarım ödülü sahibi Aura Cebilon Unique Reverse Osmosis Su Arıtma Sistemi, Good Design 2015, A Design 2016, Kazakistan Best Product of 2016-2017-2020, German Design Award 2018-Special Mention tasarım ödüllerini almış olup, "NSF" belgesine sahip olan içme suyu arıtımında oldukça gelişmiş bir üründür.

Tasarımı tüm yönleriyle değerlendirerek geleceğin trendlerini takip eden İhlas Ev Aletleri'nin üretmekte

71,6

MİLYON TL NET SATIŞLAR (ULUSLARARASI)

İhlas Ev Aletleri, 2020 yılında da uluslararası prestijli fuarlara ve potansiyel olarak belirlenen ülkelerde düzenlenen genel ticaret fuarlarına pandemi sebebiyle online olarak katılmaya devam etmiştir.

olduğu Aura Cebilon Plus Su Arıtma cihazı da A Design 2017 ve ICONIC AWARDS: INTERIOR INNOVATION 2017, German Design Award 2018, Good Design Award 2017, Good Design 2019, German Design Award Winner 2020 ödüllerine layık görülmüştür.

### 65 ülkeye yönelik satış-pazarlama faaliyeti

İhlas Ev Aletleri; Türki Cumhuriyetler ağırlıklı olmak üzere, Avrupa, Amerika, Afrika ve Uzak Doğu ülkelerinde pazarlama faaliyetleri yapmaktadır. 2020 yılında yurt dışı satışların %45'i Türki Cumhuriyetler, %30'u Avrupa, %12'si Orta Doğu, %9'u Amerika, %4'ü ise Uzak Doğu ve Afrika ülkelerine gerçekleşmiştir.

İhlas Ev Aletleri, 2020 yılında da uluslararası prestijli fuarlara ve potansiyel olarak belirlenen ülkelerde düzenlenen genel ticaret fuarlarına pandemi sebebiyle online olarak katılmaya devam etmiştir.

Türkiştime tarafından hazırlanan, Türkiye ihracat sıralamasındaki "İlk 1.000 İhracatçı Firma" araştırması kapsamında, 2018 yılı Ar-Ge harcamaları ile 323. sırada yer almıştır.

Türkiye İhracatçılar Meclisi (TİM)'nin A.T. Keamey'in desteği ile düzenlediği, Avrupa'da 17 ülkede uygulanan IMP3 rove metodolojisine dayanan Türkiye'nin inovasyon yarışması İnovalİG-2017'ye katılan İhlas Ev Aletleri, 971 şirket arasında inovasyon yönetiminin "İnovasyon Organizasyonu ve Kültürü" kategorisinde 21. sırada yer almıştır.

JCR Avrasya Derecelendirme A.Ş. İhlas Ev Aletleri'nin Kurumsal Yönetim uygulamalarını, SPK düzenlemeleri kapsamında metodoloji çerçevesinde, 29.07.2019 tarihinde revize edilerek yayınlanmış olan basın bülteni

ile kamuoyuna duyurmuş olup, yayınlanan raporda ilkelere uyum seviyesi 10 tam puan üzerinden 8,51 görünümü ise stabil olarak belirlemiştir. Şirket, Kurumsal Yönetim İlkelerine Uyum Notunun (7) eşik puanının üzerinde olması nedeniyle, BIST Kurumsal Yönetim Endeksi'nde kalmaya devam edecektir.

JCR ER'in metodolojik altyapısı ve notasyon gösterimine göre; Şirket'in revize edilen Kurumsal Yönetim İlkelerine Uyum Notu, yakınsama düzeyi olarak [AAA (Trk)/Liyakat Üstü] kategorisine, derece olarak ise (a/üstün) seviyesine tekabül etmektedir.

Şirket, geçen izleme döneminde, Pay Sahipleri ve Menfaat Sahipleri ana bölümlerinde daha önce ulaştığı uyum seviyesini korumayı başarmıştır.

Ek olarak bu dönemde;

- Yeni formatı ile kamuya açıklanan "Kurumsal Yönetim İlkelerine Uyum Raporu" ve "Kurumsal Yönetim Bilgi Formu" marifetiyle Şirket'in şeffaflık seviyesinin arttığına kanaat getirildiği için Kamuyu Aydınlatma ve Şeffaflık ana bölümünün uyum notu yükseltilmiştir.
- Genel Kurul toplantısında seçilen yeni üyelerinin katkısı ile Yönetim Kurulu'nun niteliğinin ve etkinliğinin yükseldiğine kanaat getirildiği için Yönetim Kurulu ana bölümünün uyum notu yükseltilmiştir.

Tüm bu olumlu gelişmeler, Şirket'in genel uyum notunun artmasının nedenlerini oluşturmaktadır.

Kurumsal Yönetim İlkeleri Uyumuna ilişkin detaylar 2020 yılı Faaliyet Raporu ekinde yer almaktadır.

Destek ve katkılarını her zaman hissettiğimiz siz değerli pay sahipleri, değerli yönetici ve çalışma arkadaşlarımıza bu vesile ile teşekkür ederiz.

Saygılarımızla,

**Yönetim Kurulu**

## YÖNETİM KURULU

**Sedat KURUCAN**

Yönetim Kurulu Başkanı

1960 yılında Ordu'da doğan Sedat Kurucan, İstanbul Teknik Üniversitesi, Makine Fakültesi'nden Makine Mühendisi olarak 1982 yılında mezun olmuştur. Eskişehir Osman Gazi Üniversitesi'nde gaz türbinleri üzerine yüksek lisans yapmıştır. Hava Kuvvetleri Komutanlığı, Eskişehir Uçak Motor Bakım Fabrikası'nda ve Eskişehir TUSAŞ F16 Motor Fabrikası'nda Kontrat ve Kalite Yönetimi konularında görev yapmış olup, 1999'dan itibaren İhlas Holding Grup şirketlerinde Yönetim Kurulu Üyesi ve üst düzey yönetici olarak görev yapmaktadır. İyi derecede İngilizce ve başlangıç seviyesinde Fransızca bilmektedir.

**Bekir EREN\***

Yönetim Kurulu Başkan Vekili ve Genel Müdür

1956 Balıkesir doğumlu olan Eren, 1980 yılında ODTÜ Endüstri Mühendisliği Bölümü'nden mezun olmuştur. 1980-1984 yılları arasında Makina ve Kimya Endüstrisi Kurumu (MKEK) Tekstil Makinaları Fabrikası'nda Üretim Planlama ve Stok Kontrol Mühendisi olarak çalışmıştır. 1984-1992 yılları arasında Türkiye Selüloz ve Kağıt Fabrikaları (SEKA) Genel Müdürlüğü'nde APK Daire Başkanlığı'nda çalışan Eren, Bilgi İşlem Müdürlüğü ve Daire Başkanlığı görevlerini yürütmüştür. Daha sonra İhlas Holding'de ve Grup şirketlerinde çeşitli görevlerde bulunmuştur. 17.11.2020 tarihinde İhlas Ev Aletleri A.Ş.'ye Genel Müdür olarak atanmıştır.

\* 16.11.2020 tarihli Yönetim Kurulu Kararı ile, Kurumsal Yönetim Komitesinin önerisine istinaden, T.T.K'nın 363. maddesi gereği, Genel Kurul'un tasvibine sunulmak ve ilk Genel Kurul'a kadar görev yapmak üzere, Sayın Doc. Dr. Ömer Şaban Kamber'in yerine Sayın Bekir Eren'in atanmasına karar verilmiştir.

**Mahmut Kemal AYDIN\*\***

Yönetim Kurulu Üyesi ve Mali İşlerden Sorumlu Murahhas Aza

1957 yılında Kastamonu'da doğan M. Kemal Aydın, İstanbul İktisadi ve Ticari İlimler Akademisi'nden mezun olmuştur. 1976-1982 yılları arasında İstanbul Üniversitesi Cerrahpaşa Tıp Fakültesi Döner Sermaye Saymanlığı'nda Genel Muhasebe Şefi, 1985-1989 yılları arasında ise Çalışma ve Sosyal Güvenlik Bakanlığı İş Teftiş Kurulu'nda İş Müfettişi olarak görev yapmıştır. 1989 yılında İhlas Holding'te çalışmaya başlayan Aydın, 1993-1994 yıllarında İhlas Holding A.Ş.'nin halka açılma çalışmalarında yer almıştır. 1998 - 2015 tarihleri arasında İhlas Holding Mali İşlerden Sorumlu Yönetim Kurulu Murahhas Üyesi ve Genel Müdür Yardımcısı olarak görev yapmıştır. Mahmut Kemal Aydın, 24 Aralık 2015 tarihi itibarıyla İhlas Holding Yönetim Kurulu Üyesi olarak görevini sürdürmektedir.

\*\* 16.11.2020 tarihli Yönetim Kurulu Kararı ile, Kurumsal Yönetim Komitesinin önerisine istinaden, T.T.K'nın 363. maddesi gereği, Genel Kurul'un tasvibine sunulmak ve ilk Genel Kurul'a kadar görev yapmak üzere, Sayın Mehmet Küsmez'in yerine Sayın Mahmut Kemal Aydın'ın atanmasına karar verilmiştir.

**H. Alev VOLKAN**

Yönetim Kurulu Üyesi

İstanbul İktisadi ve Ticari İlimler Akademisi mezunu olan H. Alev Volkan, 1970-1976 yılları arası Haseki Hastanesi personel servisinde memur olarak çalışma hayatına başlamıştır. 1976-1994 yılları arası Penyelüks Hasan Gürel Kombine Tekstil İşletmeleri A.Ş.'de Maliyet Muhasebesi Şefi ve sonrasında Muhasebe Müdürü olarak görev yapmıştır. 1994 yılı Şubat ayında istifa ederek, İhlas Holding A.Ş.'de göreve başlamıştır. Sermaye Piyasası Faaliyetleri İleri Düzey Lisansı ve Kurumsal Yönetim Derecelendirme Uzmanlığı Lisansı sertifikalarına sahip olan H. Alev Volkan, halen aynı şirkette Yatırımcı İlişkileri Bölüm Yöneticisi ve Kurumsal Yönetim Komitesi Üyesi olarak görev yapmaktadır.



## YÖNETİM KURULU

**Hüsnü KURTİŞ**

Bağımsız Yönetim Kurulu Üyesi

1953 Niğde doğumlu olan Hüsnü Kurtiş, Adana İktisadi ve Ticari İlimler Akademisi'nden 1975 yılında mezun olmuştur. Emekli olan Kurtiş, özel sektörde İnsan kaynakları müdürü ve mali işler müdürü olarak görev yapmıştır. Ayrıca İhlas Holding Grup şirketlerinde Bağımsız Yönetim Kurulu Üyesi olarak görev yapmaktadır.

**Ziya BURCUOĞLU**

Bağımsız Yönetim Kurulu Üyesi

1942 yılında Gönen'de doğan Ziya Burcuoğlu, yükseköğrenimini Harp Akademilerinde tamamlayarak Kurmay Yüzbaşı olmuştur. Daha sonra Fransa Paris Harp Akademilerinde de eğitim alan Burcuoğlu, Tunus'ta ilk askeri ataşeliğin açılışında görev almıştır. Silahlı Kuvvetler uhdesinde muhtelif görevler almış olup, Kurmay Albay rütbesinde iken emekli olmuştur. Bugüne kadar yayınlanmış birçok tarihi konular üzerinde kitabı bulunmaktadır. Ayrıca İhlas Holding Grup şirketlerinde Bağımsız Yönetim Kurulu Üyesi olarak görev yapmaktadır.

**Hüseyin Hüsnü GÜNDÜZ**

Bağımsız Yönetim Kurulu Üyesi

1947 yılında Bingöl-Kiğı doğumlu olup, yükseköğrenimini Ankara Üniversitesi Ziraat Fakültesinde tamamlamıştır. Akademik hayatına 1973 yılında başlayan Gündüz birçok üniversitede öğretim üyeliği yapmış olup, son olarak İstanbul Yeni Yüzyıl Üniversitesinde Rektörlük yapmıştır. İhlas Holding A.Ş. de Bağımsız Yönetim Kurulu Üyeliği görevini yürütmektedir.

## ÜST YÖNETİM

**Bekir EREN\***

Yönetim Kurulu Başkan Vekili ve  
Genel Müdür

Özgeçmiş için bakınız sayfa 30.

**Mahmut Kemal AYDIN**

Yönetim Kurulu Üyesi ve Mali İşlerden  
Sorumlu Murahhas Aza

Özgeçmiş için bakınız sayfa 31.

**Bülent KAYA**

Genel Müdür Yardımcısı (Satınalma)

1966 yılında Ordu'da doğan Bülent Kaya, 1989 yılında İstanbul Teknik Üniversitesi Fen-Edebiyat Fakültesi'nden fizik mühendisi olarak mezun olmuştur. İstanbul Teknik Üniversitesi, İşletme Fakültesi İşletme Mühendisliği Bölümü'nde NDT yöntemleri üzerine yüksek lisansını tamamlayarak 1992 yılında Yüksek Mühendis unvanı almıştır. Çekmece Nükleer Araştırma ve Eğitim Merkezi'nde de çalışmalarda bulunan Kaya, daha sonra özel sektörde önemli görevler üstlenmiştir. 1994'ten itibaren İhlas Ev Aletleri'nde çeşitli üst düzey yöneticilik yapan Kaya, İhlas Ev Aletleri Genel Müdür Yardımcılığı görevini yürütmektedir.

## ÜST YÖNETİM

**Erkan ADIGÜZEL**

Genel Müdür Yardımcısı  
(Üretim ve Planlama)

1964 yılında Bayburt'ta doğan Erkan Adıgüzel, Çukurova Üniversitesi İktisadi ve İdari Bilimler Fakültesi İngilizce İşletme Bölümü'nden 1993 yılında mezun olmuştur. 1993-1997 yılları arasında İhlas Motor'da göreve başlayan Adıgüzel, sırasıyla satış temsilciliği, ithalat departmanı ve dış ticaret koordinatörlüğünde görevler üstlenmiştir. 1997'den itibaren İhlas Ev Aletleri'nde Operasyon Genel Müdür Yardımcısı olarak çalışmaktadır.

**Uğur KURT**

Genel Müdür Yardımcısı  
(Pazarlama ve Ürün Yönetimi)

1978 yılında Ankara'da doğan Uğur Kurt, Gazi Üniversitesi Maliye Meslek Yüksek Okulu'nda ön lisans ve Anadolu Üniversitesi İktisat Fakültesi Muhasebe ve Finansman Bölümü'nde lisans eğitimini tamamlamıştır. Serbest Muhasebeci Mali Müşavirlik (SMMM) belgesi ve Sermaye Piyasası Faaliyetleri İleri Düzey Lisansı sahibidir. 1996 yılında İhlas Ev Aletleri'nde göreve başlayan Kurt, sırasıyla üretim planlama, yurt dışı tedarik, ihracat ve stratejik planlama departmanlarında çalışmış, ardından Yatırımcı İlişkileri Bölüm Yöneticisi olmuş ve 2015 yılından itibaren de Genel Müdür Yardımcısı olarak görev yapmaya başlamıştır.

# YÖNETİM KURULU'NUN YILLIK FAALİYET RAPORUNA İLİŞKİN BAĞIMSIZ DENETÇİ RAPORU

İhlas Ev Aletleri İmalat Sanayi ve Ticaret Anonim Şirketi Genel Kurulu'na

## Görüş

İhlas Ev Aletleri İmalat Sanayi ve Ticaret A.Ş. ("Şirket") ve bağlı ortaklıklarının (hep birlikte "Grup" olarak anılacaktır) 31 Aralık 2020 tarihinde sona eren hesap dönemine ilişkin yıllık faaliyet raporunu, denetlenmiş bulunuyoruz.

Görüşümüze göre, yönetim kurulunun yıllık faaliyet raporu içinde yer alan finansal bilgiler ile Yönetim Kurulu'nun Grup'un durumu hakkında denetlenmiş olan finansal tablolarda yer alan bilgileri kullanarak yaptığı irdelemeler, tüm önemli yönleriyle, denetlenen tam set konsolide finansal tablolarla ve bağımsız denetim sırasında elde ettiğimiz bilgilerle tutarlıdır ve gerçeği yansıtmaktadır.

## Görüşün Dayanağı

Yaptığımız bağımsız denetim, Kamu Gözetimi, Muhasebe ve Denetim Standartları Kurumu ("KGK") tarafından yayımlanan Türkiye Denetim Standartlarının bir parçası olan Bağımsız Denetim Standartları'na ("BDS") uygun olarak yürütülmüştür. Bu standartlar kapsamındaki sorumluluklarımız, raporumuzun Bağımsız Denetçinin Yıllık Faaliyet Raporunun Bağımsız Denetimine İlişkin Sorumlulukları bölümünde ayrıntılı bir şekilde açıklanmıştır. KGK tarafından yayımlanan Bağımsız Denetçiler için Etik Kurallar ("Etik Kurallar") ve bağımsız denetimle ilgili mevzuatta yer alan etik hükümlere uygun olarak Grup'tan bağımsız olduğumuzu beyan ederiz. Etik Kurallar ve mevzuat kapsamındaki etiğe ilişkin diğer sorumluluklar da tarafımıza yerine getirilmiştir. Bağımsız denetim sırasında elde ettiğimiz bağımsız denetim kanıtlarının, görüşümüzün oluşturulması için yeterli ve uygun bir dayanak oluşturduğuna inanıyoruz.

## Tam Set Finansal Tablolara İlişkin Denetçi Görüşümü

Grup'un 1 Ocak 2020 - 31 Aralık 2020 hesap dönemine ilişkin tam set konsolide finansal tablolar hakkında 11 Mart 2021 tarihli denetçi raporumuzda olumlu görüş bildirmiş bulunuyoruz.

## Yönetim Kurulu'nun Yıllık Faaliyet Raporuna İlişkin Sorumluluğu

Grup yönetimi, 6102 sayılı Türk Ticaret Kanunu'nun ("TTK") 514. ve 516. Maddelerine ve Sermaye Piyasası Kurulu'nun ("SPK") II-14.1 No'lu "Sermaye Piyasasında Finansal Raporlamaya İlişkin Esaslar Tebliği" ("Tebliğ") hükümlerine göre yıllık faaliyet raporuyla ilgili olarak aşağıdakilerden sorumludur:

- Yıllık faaliyet raporunu bilanço gününü izleyen ilk üç ay içinde hazırlar ve genel kurula sunar.

- Yıllık faaliyet raporunu; Grup'un o yıla ait faaliyetlerinin aksisi ile her yönüyle finansal durumunu doğru, eksiksiz, dolambaçsız, gerçeğe uygun ve dürüst bir şekilde yansıtmak üzere hazırlar. Bu raporda finansal durum, finansal tablolara göre değerlendirilir. Raporda ayrıca, Grup'un gelişmesine ve karşılaşması muhtemel risklere de açıkça işaret olunur. Bu konulara ilişkin yönetim kurulunun değerlendirmesi de raporda yer alır.

c) Faaliyet raporu ayrıca aşağıdaki hususları da içerir:

- Faaliyet yılının sona ermesinden sonra Grup'ta meydana gelen ve özel önem taşıyan olaylar,
- Grup'un araştırma ve geliştirme çalışmaları,
- Yönetim kurulu üyeleri ile üst düzey yöneticilere ödenen ücret, prim, ikramiye gibi mali menfaatler, ödenekler, yolculuk, konaklama ve temsil giderleri, aynı ve nakdi imkanlar, sigortalar ve benzeri teminatlar.

Yönetim kurulu, faaliyet raporunu hazırlarken Gümrük ve Ticaret Bakanlığı'nın ve ilgili kurumların yaptığı ikincil mevzuat düzenlemelerini de dikkate alır.

## Bağımsız Denetçinin Yıllık Faaliyet Raporunun Bağımsız Denetimine İlişkin Sorumluluğu

Amacımız, TTK ve Tebliğ hükümleri çerçevesinde yıllık faaliyet raporu içinde yer alan finansal bilgiler ile Yönetim Kurulu'nun denetlenmiş olan finansal tablolarda yer alan bilgileri kullanarak yaptığı irdelemelerin, Grup'un denetlenen konsolide finansal tablolarıyla ve bağımsız denetim sırasında elde ettiğimiz bilgilerle tutarlı olup olmadığı ve gerçeği yansıtmadığı hakkında görüş vermek ve bu görüşümüzü içeren bir rapor düzenlemektir.

Yaptığımız bağımsız denetim, BDS'lere uygun olarak yürütülmüştür. Bu standartlar, etik hükümlere uygunluk sağlanması ile bağımsız denetimin, faaliyet raporunda yer alan finansal bilgiler ve Yönetim Kurulu'nun denetlenmiş olan finansal tablolarda yer alan bilgileri kullanarak yaptığı irdelemelerin finansal tablolarla ve denetim sırasında elde edilen bilgilerle tutarlı olup olmadığına ve gerçeği yansıtmadığına dair makul güvence elde etmek üzere planlanarak yürütülmesini gerektirir.

İstanbul, 11 Mart 2021

İrfan Bağımsız Denetim ve Yeminli Mali Müşavirlik A.Ş.

**Hayati ÇİFTLİK, YMM**  
**Sorumlu Denetçi**

# RİSKİN ERKEN SAPTANMASI SİSTEMİ VE KOMİTESİ HAKKINDA DENETÇİ RAPORU

## İhlas Ev Aletleri İmalat Sanayi ve Ticaret Anonim Şirketi'nin Genel Kurulu'na

İhlas Ev Aletleri İmalat Sanayi ve Ticaret A.Ş. ("Şirket") ve bağlı ortaklıklarının (hep birlikte "Grup" olarak anılacaktır) tarafından kurulan riskin erken saptanması sistemi ve komitesini denetlenmiş bulunuyoruz.

## Yönetim Kurulunun Sorumluluğu

6102 sayılı Türk Ticaret Kanununun (TTK) 378. maddesinin birinci fıkrası uyarınca yönetim kurulu, şirketin varlığını, gelişmesini ve devamını tehlikeye düşüren sebeplerin erken teşhisi, bunun için gerekli önlem ve çarelerin uygulanması ile riskin yönetilmesi amacıyla uzman bir komite kurmak, sistemi çalıştırmak ve geliştirmekle yükümlüdür.

## Denetçinin Sorumluluğu

Sorumluluğumuz, yaptığımız denetime dayanarak, riskin erken saptanması sistemi ve komitesine ilişkin bir sonuca varmaktır. Yaptığımız denetim, TTK'ya, Kamu Gözetimi, Muhasebe ve Denetim Standartları Kurumu tarafından yayımlanan "Riskin Erken Saptanması Sistemi ve Komitesi Hakkında Denetçi Raporuna İlişkin Esaslara" ve etik kurallara uygun olarak yürütülmüştür. Bu Esaslar tarafımızca; şirketin riskin erken saptanması sistemi ve komitesini kurup kurmadığının belirlenmesini, kurulmuşsa sistem ve komitenin TTK'nın 378. maddesi çerçevesinde işleyip işlemediğinin değerlendirilmesini gerektirmektedir. Riskin erken saptanması komitesi tarafından risklere karşı gösterilen çarelerin yerindeliği ve riskler karşısında yönetim tarafından yapılan uygulamalar, denetimimizin kapsamında değildir.

## Riskin Erken Saptanması Sistemi ve Komitesi Hakkında Bilgi

Grup, riskin erken saptanması sistemi ve komitesini kurmuş olup, komite 2 üyeden oluşmaktadır. Komite, 1 Ocak - 31 Aralık 2020 döneminde Grup'un varlığını, gelişmesini tehlikeye düşüren sebeplerin erken teşhisi, bunun için gerekli önlemler ile çarelerin uygulanması ve riskin yönetilmesi amacıyla yönelik olarak hazırladığı raporları Yönetim Kurulu'na sunmuştur.

## Sonuç

Yürüttüğümüz denetim sonucunda, aşağıdaki paragrafta belirtilen husus/hususlar dışında, Grup'un riskin erken saptanması sistemi ve komitesinin, tüm önemli yönleriyle, TTK'nın 378. maddesi çerçevesinde yeterli olduğu sonucuna ulaşılmıştır.

Riskin erken saptanması komiteleri, TTK'nın 378. maddesi uyarınca yönetim kuruluna her iki ayda bir durum değerlendirmesi yaptığı raporunu sunmak ile yükümlü olup, Grup'un riskin erken saptanması komitesi 2020 yılı içerisinde yönetim kuruluna 6 kez rapor sunmuştur.

İstanbul, 11 Mart 2021

İrfan Bağımsız Denetim ve Yeminli Mali Müşavirlik A.Ş.

**Hayati ÇİFTLİK, YMM**  
**Sorumlu Denetçi**

## YÖNETİM KURULU FAALİYET RAPORU

## İhlas Ev Aletleri İmalat Sanayi ve Ticaret Anonim Şirketi

Seri II-4.1 Sayılı Tebliğe İstinaden Hazırlanmış Yönetim Kurulu Faaliyet Raporu

## GENEL BİLGİLER

a) Raporun İlgili Olduğu Hesap Dönemi: 01.01.2020 – 31.12.2020

b) Şirket'in ticaret unvanı, ticaret sicil numarası, merkez ve varsa şubelerine ilişkin iletişim bilgileri ile varsa internet sitesinin adresi:

Ticaret Unvanı: İhlas Ev Aletleri İmalat Sanayi ve Ticaret Anonim Şirketi

Ticaret Sicil Numarası: 135455

Merkez ve Şubelere İlişkin İletişim Bilgileri:

## Merkez:

Merkez Mah. 29 Ekim Cad. İhlas Plaza No:11 B/21 34197

Yenibosna-Bahçelievler/İstanbul Telefon-Faks: 0212 454 20 64/0212 454 21 36

## Fabrika:

Beylikdüzü OSB Mahallesi Mermerciler Sanayi Sitesi 7. Cad. No: 14 Beylikdüzü/İstanbul

Telefon-Faks: 0212 875 35 62 / 0212 875 39 87

Kurumsal e-posta: info@iea.com.tr

İnternet Adresi: www.iea.com.tr

## YÖNETİM KURULU FAALİYET RAPORU

c) Şirket'in organizasyon, sermaye ve ortaklık yapıları ile bunlara ilişkin hesap dönemi içerisindeki değişiklikler:

Şirket'in organizasyon yapısı aşağıda yer almaktadır.

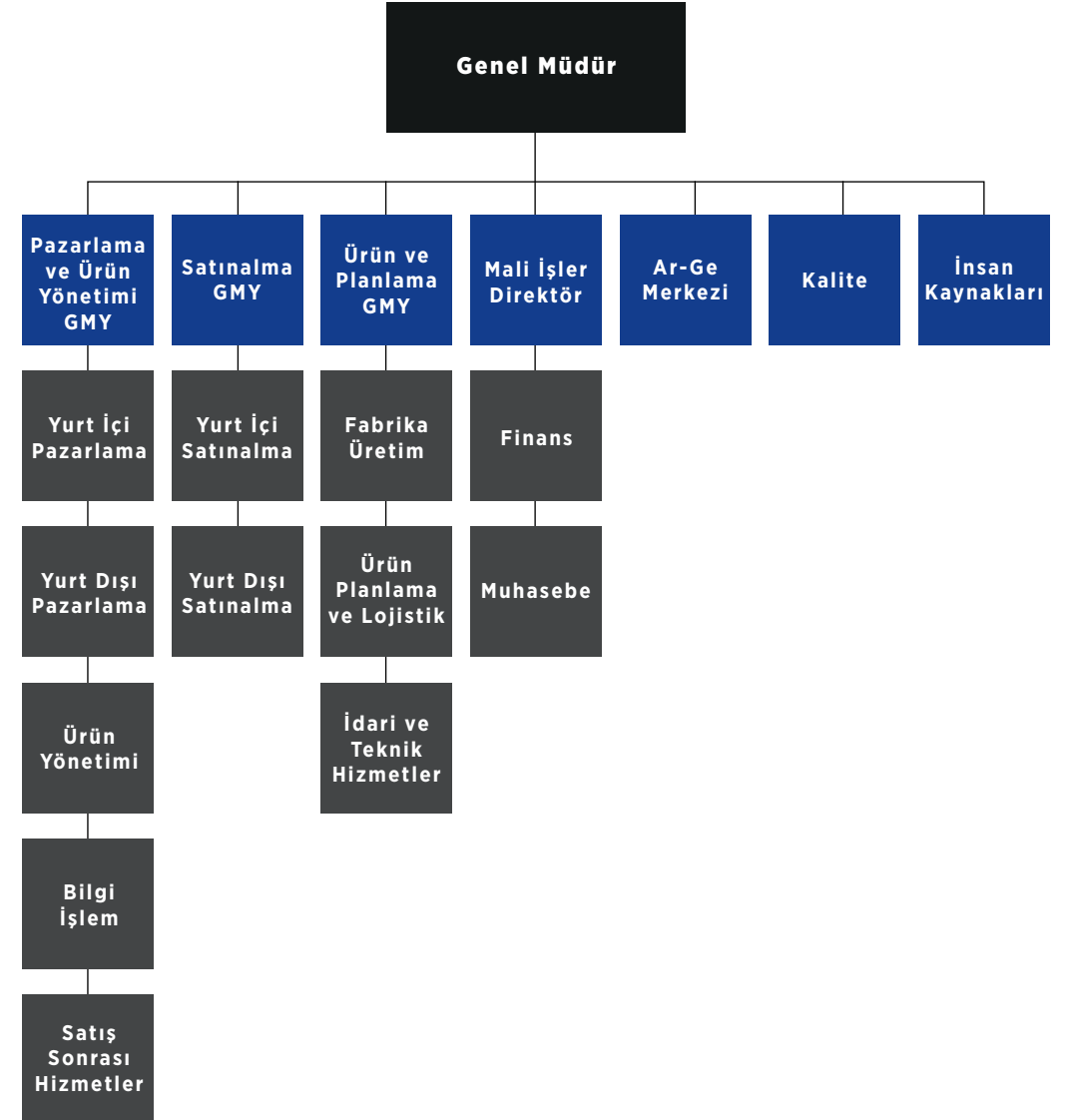

## YÖNETİM KURULU FAALİYET RAPORU

Şirket'in ortaklık yapısı şöyledir;

Adı	31.12.2020		31.12.2019	
	Pay Oranı %	Pay Tutarı	Pay Oranı %	Pay Tutarı
İhlas Pazarlama A.Ş.	20,09	70.399.736	38,11	133.574.949
İhlas Holding A.Ş.	5,06	17.731.678	5,06	17.731.678
Ahmet Mücahid Ören	0,46	1.597.228	0,46	1.597.228
Halka Açık Kısım	74,39	260.771.358	53,52	187.596.145
İhlas Gazetecilik A.Ş.	-	-	2,85	10.000.000
<b>Toplam</b>	<b>100,00</b>	<b>350.500.000</b>	<b>100,00</b>	<b>350.500.000</b>
Ödenmemiş Sermaye		-		-
<b>Toplam Sermaye</b>		<b>350.500.000</b>		<b>350.500.000</b>

Şirket'in dolaylı ortaklık yapısı aşağıda sunulmuştur;

Adı	31.12.2020		31.12.2019	
	Pay Oranı %	Pay Tutarı	Pay Oranı %	Pay Tutarı
Halka Açık Kısım	95,82	335.867.844	92,83	325.373.664
Ahmet Mücahid Ören	3,42	11.974.181	5,73	20.095.815
Diğer	0,76	2.657.975	1,44	5.030.521
<b>Toplam</b>	<b>100,00</b>	<b>350.500.000</b>	<b>100,00</b>	<b>350.500.000</b>

Şirket'in imtiyazlı hisselerinin (A grubu hisseler) bilanço tarihi itibarıyla dağılımı aşağıdaki gibidir:

Ortak Adı/Ünvanı	Tertip	Grup	H/N	Adet	TUTAR
İhlas Pazarlama A.Ş.	I	A	Hamiline	8.465.109	84.651
İhlas Holding A.Ş.	I	A	Hamiline	1.678.884	16.789

Şirket Genel Kurulu; Yönetim Kurulu'nu 5 kişi olarak belirlediği takdirde Yönetim Kurulu Üyeleri'nin 3'ü, 7 kişi olarak belirlediği takdirde Yönetim Kurulu Üyeleri'nin 4'ü, 9 kişi olarak belirlendiği takdirde Yönetim Kurulu Üyeleri'nin 5'i, 11 kişi olarak belirlendiği takdirde Yönetim Kurulu Üyeleri'nin 6'sı (A) grubu pay sahiplerinin göstereceği adaylar arasından seçer. Esas sözleşme değişikliğinin imtiyazlı pay sahiplerinin haklarını ihlal etmesi durumunda, Genel kurul kararının imtiyazlı pay sahipleri kurulunca onaylanması gerekir.

Şirket'in imtiyazlı hisselerinin (A grubu hisseler) bilanço tarihi itibarıyla dağılımı aşağıdaki gibidir:

Ortak Adı/Ünvanı	Tertip	Grup	H/N	Adet	TUTAR
İhlas Pazarlama A.Ş.	I	A	Hamiline	8.465.109	84.651
İhlas Holding A.Ş.	I	A	Hamiline	1.678.884	16.789

Şirket Genel Kurulu; Yönetim Kurulu'nu 5 kişi olarak belirlediği takdirde Yönetim Kurulu Üyeleri'nin 3'ü, 7 kişi olarak belirlediği takdirde Yönetim Kurulu Üyeleri'nin 4'ü, 9 kişi olarak belirlendiği takdirde Yönetim Kurulu Üyeleri'nin 5'i, 11 kişi olarak belirlendiği takdirde Yönetim Kurulu Üyeleri'nin 6'sı (A) grubu pay sahiplerinin göstereceği adaylar arasından seçer. Esas sözleşme değişikliğinin imtiyazlı pay sahiplerinin haklarını ihlal etmesi durumunda, Genel kurul kararının imtiyazlı pay sahipleri kurulunca onaylanması gerekir.

## YÖNETİM KURULU FAALİYET RAPORU

## d) Yönetim organı, üst düzey yöneticileri ve personel sayısı ile ilgili bilgiler;

Dönem içinde yönetim ve denetleme kurullarında görev alan başkan ve üyelerin, murahhas üyelerin ad ve soyadları, yetki sınırları, bu görevlerinin süreleri (başlangıç ve bitiş tarihleriyle):

Görev Aldıkları Kurul	Görevi	Adı Soyadı	Yetki Sınırları	Görev Sürelerinin Başlangıç ve Bitiş Tarihi	
Yönetim Kurulu	YK Başkanı	Sedat Kuruçan	Şirketi temsil ve ilzama müştereken yetkilidir.	29.05.2018	29.05.2021
Yönetim Kurulu	YK Başkan Vekili ve Genel Müdür	Bekir Eren(**)	Şirketi temsil ve ilzama müştereken yetkilidir.	16.11.2020	29.05.2021
Yönetim Kurulu	YK Başkan Vekili ve Genel Müdür	Doç. Dr. Ömer Şaban Kamber(**)	Şirketi temsil ve ilzama müştereken yetkilidir.	29.05.2018	16.11.2020
Yönetim Kurulu	YK Üyesi ve Mali İşlerden Sorumlu Murahhas Aza	Mahmut Kemal Aydın(***)	Şirketi temsil ve ilzama müştereken yetkilidir.	16.11.2020	29.05.2021
Yönetim Kurulu	YK Üyesi ve Mali İşlerden Sorumlu Murahhas Aza	Mehmet Küşmez(***)	Şirketi temsil ve ilzama müştereken yetkilidir.	29.05.2018	16.11.2020
Yönetim Kurulu	YK Üyesi	H.Alev Volkan	Yönetim Kurulu Üyesi	29.05.2018	29.05.2021
Yönetim Kurulu	YK Üyesi	Hüsnü Kurtiş	Bağımsız üye	29.05.2018	29.05.2021
Yönetim Kurulu	YK Üyesi	Ziya Burcuoğlu	Bağımsız üye	29.05.2018	29.05.2021
Yönetim Kurulu	YK Üyesi	M.Remzi Esen(*)	Bağımsız üye	29.05.2018	27.03.2020
Yönetim Kurulu	YK Üyesi	Prof. Dr. Hüseyin Hüsnü Gündüz(*)	Bağımsız üye	27.03.2020	29.05.2021

Denetim Komitesi	Denetim Komitesi Başkanı	Hüsnü Kurtiş	Bağımsız üye	29.05.2018	29.05.2021
Denetim Komitesi/ Riskin Erken Saptanması Komitesi	Denetim Komitesi Üyesi/ Riskin Erken Saptanması Komitesi Başkanı	M.Remzi Esen(*)	Bağımsız üye	29.05.2018	27.03.2020
Denetim Komitesi/ Riskin Erken Saptanması Komitesi	Denetim Komitesi Üyesi/ Riskin Erken Saptanması Komitesi Başkanı	Prof. Dr. Hüseyin Hüsnü Gündüz(*)	Bağımsız üye	27.03.2020	29.05.2021
Kurumsal Yönetim Komitesi	Kurumsal Yönetim Komitesi Başkanı	Ziya Burcuoğlu	Bağımsız üye	29.05.2018	29.05.2021
Kurumsal Yönetim Komitesi/ Riskin Erken Saptanması Komitesi	Kurumsal Yönetim Komitesi Üyesi/ Riskin Erken Saptanması Komitesi Üyesi	H.Alev Volkan	Yönetim Kurulu Üyesi	29.05.2018	29.05.2021

(\*)27.03.2020 tarihinde yapılan Yönetim Kurulu toplantısında, Kurumsal Yönetim Tebliği (11-171) 4.3.6 sayılı ilke gereğince görev süresini tamamlamış bulunan Bağımsız Yönetim Kurulu Üyesi Sayın M. Remzi Esen'in yerine Genel Kurul'un tasvibine sunulmak ve selefinin görev süresini tamamlamak üzere Sayın Hüseyin Hüsnü Gündüz seçilmiş olup 25.06.2020 tarihinde yapılan Genel Kurul'da Sayın Hüseyin Hüsnü Gündüz'ün yönetim kurulu üyeliği onaylanmıştır.

(\*\*)16.11.2020 tarihli Yönetim Kurulu Kararı ile, Kurumsal Yönetim Komitesinin önerisine istinaden, T.T.K'nın 363. maddesi gereği, Genel Kurul'un tasvibine sunulmak ve ilk Genel Kurul'a kadar görev yapmak üzere, Sayın Doç. Dr. Ömer Şaban Kamber'in yerine Sayın Bekir Eren'in atanmasına karar verilmiştir.

(\*\*\*)16.11.2020 tarihli Yönetim Kurulu Kararı ile, Kurumsal Yönetim Komitesinin önerisine istinaden, T.T.K'nın 363. maddesi gereği, Genel Kurul'un tasvibine sunulmak ve ilk Genel Kurul'a kadar görev yapmak üzere, Sayın Mehmet Küşmez'in yerine Sayın Mahmut Kemal Aydın'ın atanmasına karar verilmiştir.

Yönetim Kurulu Başkanı ve İcra Başkanı/Genel Müdür aynı kişi değildir.

## YÖNETİM KURULU FAALİYET RAPORU

**Şirketin Üst Düzey Yöneticileri:**

Adı Soyadı	Görevi	Mesleki Tecrübe (Yıl)
Bekir Eren	YK Başkan Vekili ve Genel Müdür	40
Mahmut Kemal Aydın	YK Üyesi ve Mali İşlerden Sorumlu Murahhas Aza	32
Bülent Kaya	Genel Müdür Yardımcısı (Satınalma)	27
Erkan Adıgüzel	Genel Müdür Yardımcısı (Üretim ve Planlama)	27
Uğur Kurt	Genel Müdür Yardımcısı (Pazarlama ve Ürün Yönetimi)	23

31.12.2020 tarihi itibarıyla grubun personel sayısı 375' tir. Grubun faaliyet giderleri içerisinde yer alan personel giderleri 8.527.894 TL olarak gerçekleşmiştir. Toplu sözleşme uygulaması yoktur.

**e) Varsa; şirket genel kurulunca verilen izin çerçevesinde yönetim organı üyelerinin şirketle kendisi veya başkası adına yaptığı işlemler ile rekabet yasağı kapsamındaki faaliyetler hakkında bilgiler:**

Yönetim Kurulu Üyelerine halen yürürlükte bulunan TTK 395. ve 396. maddeleri ile Şirketin konusuna giren ticari muamelelerde bulunma yetkisi verilmiştir.

Yönetim Kurulu Üyeleri için şirketle işlem yapma yasağı uygulanmamakla birlikte, 31.12.2020 tarihi itibarıyla herhangi bir çıkar çatışması meydana gelmemiştir.

Yönetim kontrolünü elinde bulunduran pay sahiplerinin, Yönetim Kurulu Üyelerinin, idari sorumluluğu bulunan yöneticilerin ve bunların eş ve ikinci dereceye kadar kan ve sıhrî hısımlarının, ortaklık veya bağlı ortaklıkları ile çıkar çatışmasına neden olabilecek önemli bir işlem yapması ve/veya ortaklığın veya bağlı ortaklıklarının işletme konusuna giren ticari iş türünden bir işlemi kendi veya başkası hesabına yapması ya da aynı tür ticari işlemlerle uğraşan bir başka ortaklığa sorumluluğu sınırsız ortak sıfatıyla girmesi durumunda; söz konusu işlemler, genel kurulda konuya ilişkin ayrıntılı bilgi verilmek üzere ayrı bir gündem maddesi olarak genel kurul gündemine alınır ve genel kurul tutanağına işlenir.

**YÖNETİM ORGANI ÜYELERİ İLE ÜST DÜZEY YÖNETİCİLERE SAĞLANAN MALİ HAKLAR****a) Sağlanan huzur hakkı, ücret, prim, ikramiye, kar payı gibi mali menfaatlerin toplam tutarları:**

*Kilit Personele Sağlanan Faydalar*

Kilit yönetici personel, İşletmenin, (idari ya da diğer) herhangi bir yöneticisi de dahil olmak üzere, faaliyetlerini planlama, yönetme ve kontrol etme yetki ve sorumluluğuna doğrudan veya dolaylı olarak sahip olan kişileri

kapsamakta olup, bunlara sağlanan iki tür fayda vardır. Kısa vadeli faydalar; maaş, sosyal güvenlik yardımı, ikramiye, ücretli izinler ve huzur haklarını kapsamaktadır. Bu tür kısa vadeli faydalar "Çalışanlara Sağlanan Fayda Kapsamında Borçlar" hesabında raporlanmıştır. İşten çıkarma halinde sağlanacak faydalar ise, Grup'un kıdem tazminatı yükümlülüğünü kapsamaktadır. Bu tür faydalar "Çalışanlara Sağlanan Faydalara İlişkin Karşılıklar" hesabında raporlanmıştır.

Kilit personele 01.01-31.12.2020 döneminde sağlanan maaş, huzur hakkı vb. kısa vadeli toplam fayda 1.212.364 TL (2019: 1.776.474 TL), 01.01-31.12.2020 döneminde kilit yönetici personelin işten ayrılması halinde sağlanacak toplam fayda (tazminat) ise 726.404 TL (2019: 1.272.360 TL)'dir.

Grup'un kilit yönetici personeline 01.01-31.12.2020 ve 01.01-31.12.2019 dönemlerinde sağlanan uzun vadeli herhangi bir fayda yoktur.

Grup'un işten ayrılan kilit yönetici personeline 01.01-31.12.2020 döneminde sağlanan toplam fayda 893.922 TL (2019: Yoktur).

Hisse bazlı herhangi bir ödeme yapılmamaktadır.

**b) Verilen ödenekler, yolculuk, konaklama ve temsil giderleri ile aynı ve nakdi imkânlar, sigortalar ve benzeri teminatların toplam tutarlarına ilişkin bilgiler:**

Bulunmamaktadır.

**ŞİRKETİN ARAŞTIRMA VE GELİŞTİRME ÇALIŞMALARI**

31.12.2020 tarihi itibarıyla grup Araştırma ve Geliştirme faaliyetlerine düzenli olarak devam etmekte olup, dönem içerisinde toplam 2.620.934 TL araştırma geliştirme gideri gerçekleşmiştir.

Şirketin Ar-ge Merkezi, T.C. Sanayi ve Teknoloji Bakanlığı tarafından 14.04.2017 tarihinde onaylanmıştır. Bu merkezde, daha düşük maliyetle, daha kaliteli, yenilikçi ve teknolojik ürünlerin tasarımını gerçekleştirilmektedir.

## YÖNETİM KURULU FAALİYET RAPORU

## ŞİRKET FAALİYETLERİ VE FAALİYETLERE İLİŞKİN ÖNEMLİ GELİŞMELER

## a) Şirketin ilgili hesap döneminde yapmış olduğu yatırımlara ilişkin bilgiler:-

## b) Şirketin iç kontrol sistemi ve iç denetim faaliyetleri hakkında bilgiler ve yönetim organının bu konudaki görüşü:

Şirketimizde iç kontrol, organizasyonun planı ile işletmenin varlıklarını korumak, muhasebe bilgilerinin doğruluğunu, güvenilirliğini araştırmak, faaliyetlerin verimliliğini artırmak, önceden saptanmış yönetim politikalarına bağlılığı özendirme amacıyla kabul edilen ve uygulamaya konulan tüm önlem ve yöntemleri içermektedir.

Şirketimizin hedeflerinin gerçekleştirilmesine katkı sağlayan ve temel bir yönetim fonksiyonu olarak kabul edilen, yürütülen tüm idari faaliyet, iş, işlem ve süreçlerin tabiatında ve bizzat içerisinde bulunan ve tüm kontrol aktivitelerini içeren iç kontrol sisteminin daha verimli, sistematik bir yapıya kavuşturulması için İç Denetçi tarafından, İç Denetim faaliyeti kapsamında kontrol noktaları sürekli olarak gözden geçirilmektedir. İç Denetim Biriminde Mehmet Ercan Akgün görev yapmaktadır. İç denetim, Şirketimizin çalışmalarına değer katmak ve geliştirmek için kaynakların ekonomik, etkili ve verimli olarak yönetilip yönetilmediğini değerlendirmek ve rehberlik yapmak amacıyla yapılan bağımsız, nesnel güvence sağlamaya yarayan bir danışmanlık faaliyetidir. Şirketimizde bu faaliyetler, idarelerin yönetim ve kontrol yapıları ile mali işlemlerinin risk yönetimi, yönetim ve kontrol süreçlerinin etkinliğini değerlendirmek ve geliştirmek yönünde sistematik, sürekli ve disiplinli bir yaklaşımla ve genel kabul görmüş standartlara uygun olarak gerçekleştirilir.

İç denetimin tanımından anlaşılacağı üzere, fonksiyonlarından birincisinin makul güvence sağlama ve ikincisinin danışmanlık hizmeti verme olduğunu söyleyebiliriz.

**Güvence verme fonksiyonu:** Kurum içerisinde etkin bir iç kontrol sisteminin var olduğuna, kurumun iç kontrol sistemi ve işlem süreçlerinin etkin bir şekilde işlediğine, üretilen bilgilerin doğruluğuna ve tamlığına, varlıkların korunduğuna, yolsuzluk ve usulsüzlüklerin önlenmesine, faaliyetlerin etkili, ekonomik, verimli ve mevzuata uygun bir şekilde gerçekleştirildiğine dair gerek kurum içine ve gerekse kurum dışına yeterli güvenin verilmesidir.

**Danışmanlık fonksiyonu:** İdarenin hedeflerini gerçekleştirmeye yönelik faaliyetlerinin ve işlem süreçlerinin sistemli ve düzenli bir biçimde değerlendirilmesi ve geliştirilmesine yönelik önerilerde bulunulmasıdır.

Bu Çerçeve de şirketin İç Kontrol Sistemi üç aylık dönemlerde İç Denetçi tarafından hazırlanmış olan denetim soru formları ile test edilmektedir.

Denetim soru formları; Kasa, Banka, Alınan ve Verilen Çekler, Satışlar, Alacaklar ve Alacak Senetleri, Satın Alma, Stoklar, Maddi Duran Varlıklar, Yatırımlar ve İlgili Gelirler, Borçlar ve Borç Senetleri, Ücret Sistemi, Öz Sermaye ana başlıkları altında İç Kontrol Sisteminin tamamını kapsayacak şekilde İç Denetçi tarafından hazırlanmaktadır. Hazırlanan soru formlarıyla Şirketimizin faaliyetlerinin şirket amaç ve politikalarına, programlara, stratejik planlara, performans programlarına ve mevzuata uygun olarak planlanmasını ve yürütülmesini; kaynakların etkili,

ekonomik ve verimli kullanılmasını, bilgilerin güvenilirliğini, bütünlüğünü ve zamanında elde edilebilirliğinin sağlanmasını hedeflemektedir.

Gerçekleştirilen çalışmalar sonunda elde edilen sonuçlar ise İç Denetim Formları ile Denetim Komitesi Başkanlığına ilgili dönemlerde rapor edilmektedir.

## Yönetim Organı Görüşü:

Şirketimizin iç kontrol ve iç denetim faaliyetleri Denetim Komitesince yürütülmektedir. Şirketin çalışmalarına değer katmak ve geliştirmek için kaynakların ekonomik, etkin ve verimlilik esaslarına göre yönetilip yönetilmediğini değerlendirmek ve rehberlik yapmak amacıyla yapılan bağımsız nesnel güvence sağlamaya yöneliktir. Denetim işlemleri; mali işlemlerin kontrolü ve kontrol süreçlerinin etkinliğini değerlendirmek ve geliştirmek yönünde sistematik, sürekli ve disiplinli bir yaklaşımla ve genel kabul görmüş standartlara uygun olarak gerçekleştirilmiştir.

## c) Şirketin doğrudan veya dolaylı iştirakleri ve pay oranlarına ilişkin bilgiler;

Şirketin 31.12.2020 tarihi itibarıyla iştirakleri;

Ünvanı	Faaliyeti	Çıkarılmış Sermayesi	Sermayedeki Payı	Payı %	İlişki
Detes Enerji Üretim A.Ş.	Enerji Üretimi	6.500.000	6.490.000	99,85	Bağlı Ortaklık
Şifa Yemek ve Gıda Üretim Tesisleri Ticaret A.Ş.	Yemek Üretimi	860.000	860.000	100	Bağlı Ortaklık
KPT Lojistik Taşımacılık Turizm Reklam Pazarlama İç ve Dış Ticaret A.Ş.	Lojistik	1.200.000	1.200.000	100	Bağlı Ortaklık
İhlas Gayrimenkul Proje Geliştirme ve Ticaret A.Ş.	Gayrimenkul Proje Geliştirme ve Ticaret	1.000.000.000	38.665.314,20	3,87	Bağlı Menkul Kıymet
İhlas Gazetecilik A.Ş.	Basın Yayın	180.000.000	6.181.328,75	3,43	Bağlı Menkul Kıymet
İhlas Madencilik Enerji ve Ticaret A.Ş.	Madencilik	7.700.000	48.500	0,63	Bağlı Menkul Kıymet

c) Şirketin iktisap ettiği kendi paylarına ilişkin bilgiler: Bulunmamaktadır.



## YÖNETİM KURULU FAALİYET RAPORU

**d) Hesap dönemi içerisinde yapılan özel denetime ve kamu denetimine ilişkin açıklama:**

Şirketimiz halka açık olduğundan yılda iki kez (Haziran ve Aralık dönemlerinde) bağımsız denetime tabi olmaktadır. Kamu denetimi yapılmamıştır.

**e) Şirket aleyhine açılan ve şirketin mali durumunu ve faaliyetlerini etkileyebilecek nitelikteki davalar ve olası sonuçları hakkında bilgiler:**

31.12.2020 tarihi itibarıyla Grup ile ilgili özet dava ve icra bilgileri aşağıdaki gibidir:

	Adet	Tutar
Grup tarafından açılmış ve devam eden davalar	6	9.847
Grup tarafından yürütülen icra takipleri	5	896.518
Grup aleyhine açılmış, devam eden davalar	11	354.837
Grup aleyhine yürütülen icra takipleri	1	19.725

Grup, 31.12.2020 tarihi itibarıyla aleyhine açılmış olan davalar için toplam 273.853 TL (2019: 42.000 TL) karşılık ayırmış olup, söz konusu davalardan kazanılması kuvvetle muhtemel olanlarına herhangi bir karşılık ayırmamıştır.

**f) Mevzuat hükümlerine aykırı uygulamalar nedeniyle şirket ve yönetim organı üyeleri hakkında uygulanan idari veya adli yaptırımlara ilişkin açıklamalar:**

01.01.2020-31.12.2020 döneminde mevzuat hükümlerine aykırı uygulamalar nedeniyle şirket ve yönetim organı üyeleri hakkında uygulanan idari veya adli yaptırım yoktur.

**g) Geçmiş dönemlerde belirlenen hedeflere ulaşıp ulaşılamadığı, genel kurul kararlarının yerine getirilip getirilmediği, hedeflere ulaşılamamışsa veya kararlar yerine getirilmemişse gerekçelerine ilişkin bilgiler ve değerlendirmeler:**

Şirket belirlemiş olduğu hedeflere ulaşmış olup genel kurul kararları yerine getirilmiştir.

**ğ) Yıl içerisinde olağanüstü genel kurul toplantısı yapılmışsa, toplantının tarihi, toplantıda alınan kararlar ve buna ilişkin işlemler de dâhil olmak üzere olağanüstü genel kurula ait belgeler:**

01.01.2020-31.12.2020 döneminde olağanüstü genel kurul toplantısı yapılmamıştır.

**h) Şirketin yıl içinde yapmış olduğu bağış ve yardımlar ile sosyal sorumluluk projeleri çerçevesinde yapılan harcamalara ilişkin bilgiler:**

01.01-31.12.2020 döneminde Grup'un yaptığı bağış tutarı 838.613 TL'dir.

**ı) Şirketler topluluğuna bağlı bir şirketse; hâkim şirketle, hâkim şirkete bağlı bir şirketle, hâkim şirketin yönlendirmesiyle onun ya da ona bağlı bir şirketin yararına yaptığı hukuki işlemler ve geçmiş faaliyet yılında hâkim şirketin ya da ona bağlı bir şirketin yararına alınan veya alınmasından kaçınılan tüm diğer önlemler:**

Şirketin geçmiş faaliyet yılında hâkim şirketin yönlendirmesiyle onun ya da ona bağlı bir şirketin yararına yapılan herhangi bir hukuki işlem bulunmamaktadır.

Geçmiş faaliyet yılında hâkim şirketin ya da ona bağlı bir şirketin yararına alınan veya alınmasından kaçınılan herhangi bir önlem bulunmamaktadır.

**i) Şirketler topluluğuna bağlı bir şirketse; (i) bendinde bahsedilen hukuki işlemin yapıldığı veya önlemin alındığı veyahut alınmasından kaçınıldığı anda kendilerince bilinen hal ve şartlara göre, her bir hukuki işlemde uygun bir karşı edim sağlanıp sağlanmadığı ve alınan veya alınmasından kaçınılan önlemin şirkete zarara uğratıp uğratmadığı, şirket zarara uğramışsa bunun denkleştirilip denkleştirilmediği:**

Şirketin geçmiş faaliyet yılında hâkim şirketin yönlendirmesiyle onun ya da ona bağlı bir şirketin yararına yapılan herhangi bir hukuki işlem ve önlem bulunmadığı için bu işlemler neticesinde meydana gelen edimler ve karşı edimler, önlemlerde, önlemin sebebi ve şirket yönünden yarar ve zararları da söz konusu değildir.

Şirket geçmiş faaliyet yılında hâkim ve bağlı şirketlerle yapılan işlemlerden dolayı herhangi bir zarara uğramamıştır.

## YÖNETİM KURULU FAALİYET RAPORU

## 3. FİNANSAL DURUMU

**a) Finansal duruma ve faaliyet sonuçlarına ilişkin yönetim organının analizi ve değerlendirmesi, planlanan faaliyetlerin gerçekleşme derecesi, belirlenen stratejik hedefler karşısında şirketin durumu:**

Grubun 31.12.2020 tarihi itibarıyla 37.346.793 TL dönem karı mevcuttur. Sık aralıklarla ve periyodik olarak yapılan yönetim toplantılarında Şirket'in durumu gözden geçirilmekte, değişen koşullara uygun yeni hedefler ve stratejiler geliştirilmektedir.

**b) Geçmiş yıllarla karşılaştırmalı olarak şirketin yıl içindeki satışları, verimliliği, gelir oluşturma kapasitesi, karlılığı ve borç/öz kaynak oranı ile şirket faaliyetlerinin sonuçları hakkında fikir verecek diğer hususlara ilişkin bilgiler ve ileriye dönük beklentiler:**

ÖZET BİLANÇO	31.12.2020	31.12.2019
Dönen Varlıklar	304.208.634	286.179.535
Duran Varlıklar	200.282.136	188.554.489
Toplam Varlıklar	504.490.770	474.734.024
Kısa Vadeli Yükümlülükler	43.378.339	54.566.930
Uzun Vadeli Yükümlülükler	30.871.405	24.412.673
Özkaynaklar	430.241.026	395.754.421
Toplam Kaynaklar	504.490.770	474.734.024
ÖZET GELİR TABLOSU	31.12.2020	31.12.2019
Satış Gelirleri	371.652.954	227.184.929
Faaliyet Karı/ (Zararı)	39.009.614	52.607.115
Dönem Karı/(Zararı)	37.346.793	42.860.897

	31.12.2020	31.12.2019
RASYOLAR	ORAN	ORAN
Cari Oran	7,01	5,24
Asit Test Oranı	3,96	3,67
Kaldıraç Oranı (Finansal Kaldıraç)	0,15	0,17
Toplam Yükümlülükler/Özkaynaklar	0,21	0,25
Aktif Karlılığı Oranı	0,07	0,09
Özvarlık Karlılığı	0,09	0,11
Net Kar Marjı	0,10	0,19
Faaliyet Kar Marjı	0,13	0,26

## YÖNETİM KURULU FAALİYET RAPORU

**c) Şirketin sermayesinin karşılıksız kalıp kalmadığına veya borca batık olup olmadığına ilişkin tespit ve yönetim organı değerlendirmeleri:**

	31.12.2020	31.12.2019
<b>Özkaynaklar</b>	<b>430.241.026</b>	<b>395.754.421</b>
<b>Ana Ortaklığa Ait Özkaynaklar</b>	<b>430.241.026</b>	<b>395.754.421</b>
Ödenmiş Sermaye	350.500.000	350.500.000
Ortak Kontrole Tabi Teşebbüs veya İşletmeleri İçeren Birleşmelerin Etkisi	(17.317.943)	(17.317.943)
Birleşme/Bölünme/Tasfiye Etkisi	(3.086.056)	(3.086.056)
Paylara İlişkin Primler / İskontolar	6.735.627	6.735.627
Kar veya Zararda Yeniden Sınıflandırılmayacak Birikmiş Diğer Kapsamlı Gelirler veya Giderler	(957.427)	(1.038.950)
<i>Tanımlanmış Fayda Planları Yeniden Ölçüm Kazançları/Kayıpları</i>	<i>(960.255)</i>	<i>(1.014.744)</i>
<i>Özkaynak Yöntemi ile Değerlenen Yatırımların Diğer Kapsamlı Gelirinden Kar veya Zararda Sınıflandırılmayacak Paylar</i>	<i>2.828</i>	<i>(24.206)</i>
Kar veya Zararda Yeniden Sınıflandırılacak Birikmiş Diğer Kapsamlı Gelirler veya Giderler	8.403.008	11.344.719
<i>Yeniden Değerleme ve Sınıflandırma Kazanç/Kayıpları</i>	<i>8.403.008</i>	<i>11.344.719</i>
Kardan Ayrılan Kısıtlanmış Yedekler	3.752.980	2.972.072
Diğer Yedekler	(2.693.034)	(2.693.034)
Geçmiş Yıllar Karları / Zararları	47.557.078	5.477.089
Net Dönem Karı / Zararı	37.346.793	42.860.897
<b>Kontrol Gücü Olmayan Paylar</b>	-	-

Şirketin 31.12.2020 tarihi itibarıyla mali tablolarında yer alan öz kaynaklar grubu hesap kalemlerinin incelenmesi sonucunda şirketin sermayesi karşılıksız kalmamış olup, borca bataklık durumu yoktur.

**ç) Varsa şirketin finansal yapısını iyileştirmek için alınması düşünülen önlemler:**

İşletmenin kısa vadeli finansal borçlarının, ekonomik koşullar dâhilinde uzun vadeli hale getirilerek, daha da iyileştirilmesi planlanmaktadır.

**d) Kâr payı dağıtım politikasına ilişkin bilgiler ve kâr dağıtım yapılmıyorsa gerekçesi ile dağıtılmayan kârın nasıl kullanılacağına ilişkin öneri:**

6362 Sayılı Sermaye Piyasası Kanununun 19 ve 20. maddeleri ve bu maddelere istinaden Sermaye Piyasası Kurulu tarafından çıkarılmış bulunan 23.01.2014 tarih II-19.1 sayılı Kar Payı Tebliği, Kar payı Rehberi ve Şirket Esas Sözleşmesinin ilgili hükümleri çerçevesinde yenilenen, İhlas Ev Aletleri İmal. San. ve Tic. A.Ş.'nin 2013 ve izleyen yıllara ilişkin Kar Dağıtım Politikası 28.03.2014 tarihinde yapılan Olağan Genel Kurul toplantısında ortaklar tarafından onaylanmıştır.

**KAR DAĞITIM POLİTİKASI**

a) Şirketimizin, büyüme trendi, karlılık durumu, stratejik hedefleri, yatırım projeleri ve çalışma sermayesinin gerektirdiği fon ihtiyaçları da dikkate alınarak Türk Ticaret Kanunu, Vergi Usul Kanunu, Sermaye Piyasası Kanunu, Sermaye Piyasası Kurulu ilke kararları ve benzeri mevzuat ile şirket esas sözleşmesinin ilgili hükümleri çerçevesinde kar dağıtım oranını Yönetim Kurulu tarafından tespit edilir ve Genel Kurulun görüşüne sunulur.

b) Şirket yasa hükmü ile ayrılması gereken yedek akçeler ayrılmadıkça, esas sözleşmede pay sahipleri için belirlenen kar payı ayrılmadıkça başka yedek akçe ayrılmasına, ertesi yıla kar aktarılmasına ve yönetim kurulu üyelerine ve ortaklık çalışanlarına, kardan pay dağıtılmasına karar verilemeyeceği gibi belirlenen kar payı ödenmedikçe bu kişilere kardan pay dağıtılamaz.

c) Kar dağıtım kararı verildiği takdirde, dağıtımın nakden ve/veya bedelsiz hisse senedi olarak dağıtılması hususu Şirket Yönetim Kurulu'na karara bağlanır ve Genel Kurulun görüşüne sunulur. Kar payının nakden dağıtılması kararı verildiği takdirde, dağıtımına karar verilen Genel Kurul toplantısında karara bağlanmak şartıyla eşit veya farklı tutarlı taksitlerle ödenebilir. Taksit sayısı Genel Kurul tarafından veya genel kurul tarafından açıkça yetkilendirilmesi şartıyla yönetim kurulu tarafından belirlenir.

d) Kar payı ödemeleri ilgili ödemesi süresi Yönetim Kurulu tarafından Genel Kurulun görüşüne sunulur. Yasal düzenlemeler ve Şirket esas sözleşmesinin ilgili hükmü dikkate alınarak kanuni süreler içerisinde Yönetim Kurulunun teklif ve Ortaklar Genel Kurulu'nun tasvibini müteakip yine Genel Kurul'un tespit ettiği tarihte ortaklara dağıtılacaktır.

## YÖNETİM KURULU FAALİYET RAPORU

e) Yönetim Kurulu, Genel Kurul tarafından yetkilendirilmiş olmak ve Sermaye Piyasası mevzuatına uymak şartı ile ilgili yıl ile sınırlı kalmak üzere temettü avansı dağıtabilir. Genel Kurul tarafından Yönetim Kurulu'na verilen temettü avansı dağıtılması yetkisi, bu yetkinin verildiği yıl ile sınırlıdır. Bir önceki yılın temettü avansları tamamen mahsup edilmediği sürece, ek bir temettü avansı verilmesine ve temettü dağıtılmasına karar verilemez.

**KAR'IN TESPİT VE DAĞITIMI:** (17 Nisan 2013 Tarihli 8302 Sayılı T.T.S.G.)

### **Madde 29:**

#### **A- Temettü**

Şirket'in karı, Türk Ticaret Kanunu, Sermaye Piyasası Mevzuatı ve genel kabul gören muhasebe ilkelerine göre tespit edilir. Şirketin genel giderleri ile muhtelif amortisman gibi, Şirketçe ödenmesi ve ayrılması zaruri olan meblağlar ile Şirket tüzel kişiliği tarafından ödenmesi zorunlu vergiler hesap senesi sonunda tespit olunan gelirlerden düşüldükten sonra geriye kalan ve yıllık bilançoda gözükken meblağdır. Bu tutardan varsa geçmiş yıl zararlarının düşülmesi sonucu ulaşılan tutar sırası ile aşağıdaki gibi tevzi edilir.

#### **Genel Kanuni Yedek Akçe:**

a. Ödenmiş sermayenin beşte birini buluncaya kadar safi karın yüzde beşi (%) nispetinde kanuni yedek akçe ayrılır.

#### **Birinci Temettü:**

b) Kalandan, varsa yıl içinde yapılan bağış tutarının ilavesi ile bulunacak meblağ üzerinden, Türk Ticaret Kanunu ve Sermaye Piyasası Mevzuatına uygun olarak birinci temettü ayrılır.  
c) Yukarıdaki indirimler yapıldıktan sonra, Genel Kurul, kar payının, yönetim kurulu üyeleri ile memur, müstahdem ve işçilere, çeşitli amaçlarla kurulmuş vakıflara ve benzer nitelikteki kişi ve kurumlara dağıtılmasına karar verme hakkına sahiptir.

#### **İkinci Temettü:**

d) Net dönem karından, (a), (b) ve (c) bentlerinde belirtilen meblağlar düşüldükten sonra kalan kısmı, Genel Kurul, kısmen veya tamamen ikinci temettü payı olarak dağıtmaya veya Türk Ticaret Kanunu'nun 521 inci maddesi uyarınca kendi isteği ile ayırdığı yedek akçe olarak ayırmaya yetkilidir.

#### **Genel Kanuni Yedek Akçe:**

e) Pay sahipleriyle kara iştirak eden diğer kimselere dağıtılması kararlaştırılmış olan kısımdan, %5 oranında kar payı düşüldükten sonra bulunan tutarın onda biri, TTK 519'uncu maddesinin 2'nci fıkrası uyarınca genel kanuni yedek akçeye eklenir.

f) Yasa hükmü ile ayrılması gereken yedek akçeler ayrılmadıkça, Esas Sözleşmede pay sahipleri için belirlenen kar payı ayrılmadıkça başka yedek akçe ayrılmasına, ertesi yıla kar aktarılmasına ve yönetim kurulu üyelerine ve ortaklık çalışanlarına, kardan pay dağıtılmasına karar verilemeyeceği gibi belirlenen kar payı ödenmedikçe bu kişilere kardan pay dağıtılamaz.

g. Temettü dağıtım tarihi itibarıyla mevcut payların tümüne bunların ihraç ve iktisap tarihleri dikkate alınmaksızın eşit olarak dağıtılır.

h. Dağıtılmasına karar verilen karın dağıtım şekli ve zamanı, Yönetim Kurulu'nun bu konudaki teklifi üzerine Genel Kurul'ca kararlaştırılır. Sermaye Piyasası Mevzuatı hükümlerine uyulur.

Bu esas sözleşme hükümlerine göre genel kurul tarafından verilen kar dağıtım kararı geri alınamaz.

#### **B. Temettü Avansı**

Yönetim Kurulu, Genel Kurul tarafından yetkilendirilmiş olmak ve Sermaye Piyasası mevzuatına uymak şartı ile ilgili yıl ile sınırlı kalmak üzere temettü avansı dağıtabilir. Genel Kurul tarafından Yönetim Kurulu'na verilen temettü avansı dağıtılması yetkisi, bu yetkinin verildiği yıl ile sınırlıdır. Bir önceki yılın temettü avansları tamamen mahsup edilmediği sürece, ek bir temettü avansı verilmesine ve temettü dağıtılmasına karar verilemez.

**KARIN DAĞITIM TARİHİ:** (21 Ağustos 1997 Tarihli 4359 Sayılı T.T.S.G.)

### **Madde 30:**

Şirket ortaklarına karın hangi tarihte ve ne şekilde verileceği Yönetim Kurulu'nu teklifi üzerine Genel Kurul tarafından kararlaştırılır. Kârın ortaklara dağıtılmasında Sermaye Piyasası Mevzuatı hükümlerine uyulur.

#### **Yönetim Kurulu'nun Kâr Payı Dağıtımına İlişkin Teklifi**

Şirketimizin 2019 yılı faaliyetleri sonucunda,

1. Sermaye Piyasası Kurulu'nun Seri: II-14.1 "Sermaye Piyasasında Finansal Raporlamaya İlişkin Esaslar Tebliği" hükümleri gereğince, Kamu Gözetimi Muhasebe ve Denetim Standartları Kurumu (KGK) tarafından yayımlanmış TMS/TFRS hükümlerine göre düzenlenmiş bilançosunda 42.860.897 TL net dönem karı, V.U.K. hükümlerine göre düzenlenmiş yasal kayıtlarda ise 15.175.236 TL net dönem karı bulunmaktadır.

2. Mevzuat, esas sözleşme ve kâr dağıtım politikasında öngörülen koşulların değerlendirilmesi suretiyle, COVID-19 pandemisi ve mevcut ekonomik konjonktür paralelinde, şirketin uzun vadeli stratejileri, yatırım, nakit akışı ve finansman politikaları da dikkate alarak, yasal kayıtlara göre oluşan 15.175.236 TL net dönem karından, genel kanuni yedek akçe ayrıldıktan sonra, kalan tutarın olağanüstü yedeklere alınarak, 2019 yılı sonuçları ile ilgili kar dağıtımını yapılmaması,

## YÖNETİM KURULU FAALİYET RAPORU

Hususunda, Genel Kurul'a teklifte bulunulmasına, katılanların oy birliği ile karar verilmiştir.

Şirketimizin 25 Haziran 2020 tarihinde yapılan 2019 yılı Olağan Genel Kurul Toplantısında; 2019 yılı dönem sonucu ile ilgili kamuya daha önce açıklanmış olan Yönetim Kurulu önerisi Genel Kurul tarafından toplantıya katılanların oy çokluğuyla kabul edildi.

### RİSKLER VE YÖNETİM ORGANININ DEĞERLENDİRMESİ

#### a) Varsa şirketin öngörülen risklere karşı uygulayacağı risk yönetim politikasına ilişkin bilgiler:

##### Finansman Kaynakları

İhtiyaç duyulan finansal kaynaklar şirket öz sermayesi ve yabancı kaynaklarla sağlanmaktadır. Şirket sermayesinin maliyeti ve vergisel yükümlülükleri nedeniyle daha kârlı olduğu durumlarda şirket yabancı kaynağa müracaat eder. Yabancı kaynaklar çok çeşitli şekillerde sağlanmakta olup bunlardan bir kaç; Banka kredisi, Leasing, Faktoring ve Halka arz'dır.

##### Sermaye risk yönetimi

Şirket, sermaye yönetiminde, bir yandan faaliyetlerinin sürekliliğini sağlamaya çalışırken, diğer yandan borç ve özkaynak dengesini verimli bir şekilde sağlayarak karını ve piyasa değerini artırmayı hedeflemektedir. Şirket'in sermaye maliyeti ile birlikte her bir sermaye sınıfıyla ilişkilendirilen riskler şirketin üst yönetimi tarafından değerlendirilir. Bu incelemeler sırasında üst yönetim sermaye maliyeti ile birlikte her bir sermaye sınıfıyla ilişkilendirilebilen riskleri değerlendirir ve Yönetim Kurulu'nun kararına bağlı olanları Yönetim Kurulu'nun değerlendirmesine sunar. Şirket, üst yönetim ve Yönetim Kurulu'nun değerlendirmelerine dayanarak sermaye çeşitlendirmesini yeni borç edinilmesi, mevcut olan borcun geri ödenmesi ve/veya sermaye artışına gidilmesi yolu ile optimal duruma getirmektedir. Şirket'in genel stratejisi, önceki döneme göre bir farklılık göstermemektedir.

##### Piyasa riski

Faaliyetleri nedeniyle Şirket, döviz kurundaki ve faiz oranındaki değişiklikler ile ilgili finansal risklere maruz kalmaktadır. Gelirlerin ve giderlerin döviz cinslerine göre dağılımı ile borçların döviz cinslerine göre ve değişken ve sabit faiz oranlı olarak dağılımları şirket yönetimi tarafından takip edilmektedir.

##### Kur riski yönetimi

Şirketin gelir ve giderleri arasında kur riski açısından doğal bir denge bulunmakta olup ileriye yönelik tahminler ve piyasa şartları dikkate alınarak bu denge korunmaya çalışılmaktadır.

##### Faiz oranı riski yönetimi

Şirket piyasa faiz oranları üzerinden rekabetçi bir ortamda borçlanmaktadır.

##### Kredi ve tahsilat riski yönetimi

Şirket'in kredi ve tahsilat riski temel olarak ticari alacaklarına ilişkindir. Bilançoda gösterilen tutar Şirket yönetiminin önceki tecrübelerine ve cari ekonomik şartlara bağlı olarak tahmin ettiği şüpheli alacaklar düşüldükten sonraki net tutardan oluşmaktadır. Şirket'in kredi riski çok sayıda müşteriyle çalışıldığından dolayı dağılmış durumdadır ve önemli bir kredi risk yoğunlaşması yoktur. Ayrıca Şirket, ticari alacakları ile ilişkili olarak teminat temini yolu ile etkin risk yönetimi yapmaktadır.

##### Likidite riski yönetimi

Şirket, tahmini ve fiili nakit akımlarını düzenli olarak takip ederek ve finansal varlıkların ve yükümlülüklerin vadelerinin eşleştirilmesi yoluyla yeterli fonların ve borçlanma rezervinin devamını sağlayarak, likidite riskini yönetir.

##### Finansal Riskten Korunma Muhasebesi

Finansal riskten korunma amacına dönük işletmenin kur riskini yönetme dışında herhangi bir işlemi bulunmamaktadır. Grup, türev ürünleri alım-satım işlemi ile döviz ve/veya faiz oranı (sabit ve değişken) riskinden korunmak amacıyla swap işlemi yapmamaktadır.

#### b) Oluşturulmuşsa riskin erken saptanması ve yönetimi komitesinin çalışmalarına ve raporlarına ilişkin bilgiler:

Riskin Erken Saptanması Komitesinde, Hüseyin Hüsnü Gündüz (\*) komite başkanı, H. Alev Volkan üye olarak görev yapmaktadır.

#### Risk Yönetimi ile ilgili olarak yürütülen faaliyetler;

Riskin Erken Saptanması ve Yönetimi Komitesi 01.01.2020-31.12.2020 faaliyet döneminde 6 toplantı yapmış olup, sektörle alakalı riskleri ve alınabilecek tedbirleri değerlendirmiş, alınan kararları Yönetim Kuruluna bildirmiştir.

\* Yönetim Kurulumuzun 27.03.2020 tarihinde yapılan toplantısında; Kurumsal Yönetim Komitesi'nin 26.03.2020 tarihli tavsiye kararı dikkate alınarak; Sayın M. Remzi Esen'in şirketteki Denetim Komitesi Üyeliği ve Riskin Erken Saptanması Komitesi Başkanlığı görevlerine Sayın Hüseyin Hüsnü Gündüz'ün getirilmesine karar verilmiştir.

#### c) Satışlar, verimlilik, gelir yaratma kapasitesi, karlılık, borç/öz kaynak oranı ve benzeri konularda ileriye dönük riskler:

Geçmiş faaliyet dönemlerinde tek başına ya da yukarıda belirtilen risklerle birlikte Şirketimizin varlığını tehdit edecek nitelikte bir risk ile karşılaşmamıştır. Böyle bir riskin varlığı tahmin edilemez olsa bile istisnai risklerin ortaya çıkması halinde, böyle bir riskin üretim miktarımız ve karımız üzerinde bir etkisi olabilir. Tüm bunlara rağmen Şirketimizin varlığını tehdit edecek nitelikte bir riski belirlemiş durumda değiliz.

## YÖNETİM KURULU FAALİYET RAPORU

### DİĞER HUSUSLAR

#### 1) Faaliyet döneminin sona ermesinden sonra şirkette meydana gelen ve ortakların, alacaklıların ve diğer ilgili kişi ve kuruluşların haklarını etkileyebilecek nitelikteki özel önem taşıyan olaylara ilişkin açıklamalar:

Bulunmamaktadır.

#### 2) Diğer önemli bilgiler;

##### a) Dönem içinde esas sözleşmede yapılan değişiklikler ve nedenleri:

Yoktur.

##### b) İşletmenin faaliyet gösterdiği sektör ve bu sektör içerisindeki yeri hakkında bilgi, işletmenin üretim birimlerinin nitelikleri, satış miktar ve fiyatlarına ilişkin genel açıklamalar, satış koşulları ve bunlarda yıl içinde görülen gelişmeler, verimlilik oranları ve geçmiş yıllara göre bunlardaki önemli değişikliklerin nedenleri:

#### İhlas Ev Aletleri Hakkında

İhlas Ev Aletleri İmalat Sanayi ve Ticaret A.Ş. (IHEVA), kuruluşundan bugüne insan sağlığı ve temel ihtiyaçlarını esas alan, ev hayatını kolaylaştıran pek çok küçük ev aletlerini yaygın ve etkili bir biçimde tüketici ile buluşturmuştur. Şirket güçlü teknik kadrosu ile Beylikdüzü Organize Sanayi Bölgesi'nde 14.300 m<sup>2</sup> kapalı alana sahip tesiste, temizlik robotu fabrikası, su arıtma fabrikası, şofben fabrikası, halı yıkama fabrikası, enjeksiyon üretim tesisleri, karbon dolum tesisleri ve filtre üretim tesisleri olmak üzere üretim faaliyetlerini yedi birimde sürdürmektedir.

Sanayi ve Teknoloji Bakanlığı'nın, üretim tesislerine, yeni tip koronavirüs (COVID-19) salgınına karşı çalışanların korunması amacıyla alınacak tedbirlere ilişkin 7 ana kategoriden oluşan uyarı listesinde yer alan, ateş ölçüm, takip kayıt, beyan, hijyen, 1,5 metre, iş sürekliliğini sağlama ve bilgilendirme ana başlıklarına ilişkin üretim tesislerimizde iç ve dış piyasada artan talebin karşılanması için her türlü tedbir alınmış olup, faaliyetlerin kesintisiz devam etmektedir.

#### Aura Markasıyla Özdeşleşmiş Ürün Yelpazesi

IHEVA'nın başlıca ürünleri arasında temizlik robotu, "reverse osmosis" su arıtma sistemleri, banyo şofbeni, halı yıkama makinesi, ıslak ve kuru süpürme makinesi ile çayseti yer almaktadır.

IHEVA ürünlerini Aura, Aura Cleanmax, Aura Roboclean, Aura Cebilon, Aura QVac, Aura Livac, Aura Wdry markaları ile müşterilerinin beğenisine sunmaktadır.

IHEVA'nın yurt içinde tüm ürünleri, distribütör firma İhlas Pazarlama A.Ş. tarafından koşulsuz müşteri memnuniyetini önde tutan yaygın bayi ağı ve satış kanallarıyla müşterilerimize sunulmaktadır.

IHEVA üretmekte olduğu ürünlerin ulusal ve uluslararası kalite standartlarına uyumu konusunda gerekli çalışmaları tamamlamış ve TSE, SGS, TÜV, NSF, UL vb. belgeleriyle bu uyumu tescillenmiştir. Ürünlerin sağlık,

güvenlik, çevre ve tüketiciyi korumayı amaçlayan CE markalama çalışmalarına uzun süre önce başlayıp, üretimini bu standartlar doğrultusunda devam ettiren şirket, ayrıca Çin, Brezilya, Güney Kore ve Gulf(Körfez) ülkelerinde, bölgesel pazarlara girişte zorunlu bulunan CCC, INMETRO, KC, GMARK sertifikalarını da alarak ihracattaki büyüme hedefinin temellerini güçlendirmiştir.

#### Yenilikçi Ürün Portföyü

Ürün yelpazesi içinde ciro büyüklüğü açısından lokomotif ürün olarak yer alan ve 1996 yılında üretimine başlanan Aura Cleanmax Temizlik Robotu gibi, Aura Cebilon Reverse Osmosis Su Arıtma Sistemi de piyasada lider bir konuma sahiptir. Keza elektrikli ani ısıtıcı sektörünün lideri Aura markası ile pazarda yer alan, milyonlarca evde kullanılan Banyo Şofbeni de pazar lideridir.

Sektöründe hep ilkleri gerçekleştiren IHEVA yine, Aura Cebilon Reverse Osmosis Su Arıtma Sisteminin kalitesini, 3 yılı bulan çok titiz bir çalışma neticesinde NSF (NATIONAL SANITATION FOUNDATION) sertifikası ile tescillenmiştir. NSF, 55 yıl önce kurulan, bir dizi ev ve endüstriyel ürün için standartlar belirleyen, bağımsız, kâr amacı gütmeyen bir ürün test etme ve sertifikalandırma kuruluşudur. Dünya Sağlık Örgütü (WHO) tarafından İçme Suyu Güvenliği ve Arıtımı için bir İşbirliği Merkezi olarak tanımlanmıştır. Yine su arıtma alanındaki yetkinliğini ve güvenilirliğini pekiştirmek üzere su arıtma endüstrisinde hizmet veren firmaları temsil eden Amerika merkezli Water Quality Association kuruluşuna üye olunmuştur. Water Quality ürün testleri, eğitim ve bilgi kaynağı sağlama konularında uluslararası bir otoritedir.

IHEVA 2020 ilk çeyreğinde yeni nesil reverse osmosis sistem su arıtma cihazı olan Aura Cebilon Platinum su arıtma cihazını üretim portföyüne katmıştır. Bu ürünümüzün de yine uluslararası kalite standartlarına uyumu konusunda gerekli çalışmaları tamamlamış ve NSF belgesi ile taçlandırılmıştır.

IHEVA 2020 ikinci çeyreğinde reverse osmosis sistem su arıtma cihazları portföyüne Aura Cebilon Elit ve Aura Cebilon Silver su arıtma cihazını katmıştır.

IHEVA 2020 üçüncü çeyrekte yeni waterfall sistemi ile çalışan 3 farklı model halı yıkamalı ve ıslak kuru temizlik sisteminin üretimine başlandı. Özellikle yurt dışında büyük rağbet gören ürünlerimizin deneme süreleri tamamlandı ve müşteri ile buluşmaya başladı.

Son dönemde Dünya genelinde etkisini gösteren Covid 19 salgını sebebi ile havadaki virüs ve bakterileri öldürme özelliğine sahip ortam havasının sterilizasyonunu ve temizliğini sağlayan ürünlere ihtiyacın arttığı ortadadır. Bu ihtiyaca cevap verebilecek hava temizleme cihazı ve ultraviyole sterilizasyon sistemleri geliştirebilmek adına gerekli Ar-Ge çalışmalarına başlanılmasına ve 2021 yılı içerisinde üretime geçilmesine karar verilmiştir.

Şirketimiz, söz konusu ürünler ile alakalı Ar-Ge çalışmalarına, Sanayi ve Teknoloji Bakanlığı tarafından akredite olan Ar-Ge Merkezimizde başlayacak olup, Ar-Ge çalışmamız neticesinde ortaya çıkacak prototip ürünün gerekli resmi makamlardan onay ve sertifikasyonlarından sonra 2021 yılı içerisinde ticari seri

## YÖNETİM KURULU FAALİYET RAPORU

üretimine geçilmesi planlanmaktadır. Süreç içerisinde konuya ilişkin gelişmeler oldukça kamuoyuna duyurulacaktır.

### 65 Ülkeye Yönelik Satış-Pazarlama Faaliyeti

İhlas Ev Aletleri; Türki Cumhuriyetler ağırlıklı olmak üzere, Avrupa, Amerika, Afrika ve Uzak Doğu ülkelerinde pazarlama faaliyetleri yapmaktadır. 2020 yılında yurt dışı satışların %55'i Türki Cumhuriyetler, %18'i Avrupa, %10'u Amerika, %7'si Orta Doğu, %6'i Uzak Doğu ve %4'ü ise Afrika ülkelerine gerçekleşmiştir.

İhlas Ev Aletleri, 2020 yılında Koronavirüs (COVID-19) salgını sebebiyle, dünyada duyulmasının ardından henüz Türkiye'de vaka görülmemişken kamu kurum ve kuruluşlarının uyarılarını dikkate olarak öncelikle yurt dışı fuar katılımlarını ve yurt dışı seyahatleri iptal etmiş olup, gelişmeleri yakından takip etmektedir.

### Toplam Kalite Yönetimi Yaklaşımı

IHEVA 2005 yılından beri uygulamalı olarak oluşturulan TQM (Total Quality Management) sistemi, bütün şirket fonksiyonlarını içerecek şekilde yaygınlaştırılmış ve 2012 yılında uluslararası sertifikasyon kuruluşu tarafından **ISO 9001:2008** kapsamında belgelendirilmiştir. 2018 yılında ise uluslararası sertifikasyon kuruluşu TÜV Rheinland Cert GmbH tarafından **ISO 9001:2015** kapsamında şartların sağlandığı teyit edilmiş ve sertifikalandırılmıştır.

Günümüzde birçok işletme, kritik süreçlerinin tamamını bilgi teknolojileri sistemleri ile destekliyor. Bilgi sistemlerinin elektronik güvenlik açıklıklarına, hacklemelere, veri kaybına, gizlilik ihlallerine ve siber terör saldırılarına karşı savunmasız kalma ihtimali, işletmeler için bilgi güvenliği riski oluşturuyor. Bu tip bilişim saldırıları bireysel düzeyde olabileceği gibi örgütler tarafından da gerçekleştirilebilir. Saldırıların sonucunda, şirketlerin gizli verileri çalınabilir, sistem ve dokümanları zarar görebilir veya işletmeler güven kaybı, finansal zarar ve itibar kaybı ile karşı karşıya kalabilir.

İhlas Ev Aletleri bu kapsamda, şirketlerin finansal verilerini, fikri mülkiyetlerini ve hassas müşteri bilgilerini korumalarına yardımcı uluslararası bir çerçeve olan, **ISO 27001** Bilgi Güvenliği Yönetim Sistemi belgesini alarak bünyesinde uygulamaya geçirmiştir.

### %74,85 Oranında Halka Açıklık Oranı

Hisse senetleri 26.09.1996 tarihinden beri BIST'de işlem gören IHEVA'nın 31.12.2020 tarihi itibarıyla sermayesinin % 74,85 oranında halka açıktır. IHEVA hisse senetleri 01.10.2007 tarihinden itibaren BIST TİM-100 Endeksi'nde işlem görmektedir. Şirketimiz 29.12.2010 tarihinden itibaren BIST Kurumsal Yönetim Endeksi kapsamına dahil edilmiştir.

IHEVA halen BIST METAL EŞYA, MAKİNA / BIST İSTANBUL / BIST KURUMSAL YÖNETİM / BIST SİNAİ / BIST TİM-100 / BIST ANA / BIST TİM endekslerinde yer almaktadır.

### Kurumsal Yönetim İlkeleri'ne Tam Uyum Hedefi

JCR Avrasya Derecelendirme A.Ş. İhlas Ev Aletleri'nin Kurumsal Yönetim uygulamalarını, SPK düzenlemeleri kapsamında metodoloji çerçevesinde, 29.07.2020 tarihinde revize edilerek yayınlanmış olan basın bülteni ile kamuoyuna duyurmuş olup, yayınlanan raporda ilkelere uyum seviyesi 10 tam puan üzerinden **8,54** görünümü ise stabil olarak belirlemiştir. Şirket, Kurumsal Yönetim İlkelerine Uyum Notunun (7) eşik puanının üzerinde olması nedeniyle, BIST Kurumsal Yönetim Endeksi'nde kalmaya devam edecektir.

Şirket, bu izleme döneminde, Pay Sahipleri ve Yönetim Kurulu ana bölümlerinde daha önce ulaştığı uyum seviyesini korumayı başarmıştır.

Ek olarak bu dönemde;

- Tüm paydaşların haklarının korunmasında önemli bir konu olan Kişisel Verileri Koruma Kanunu'nun gereklerini yerine getirme çalışmalarına bağlı olarak 'Menfaat Sahipleri' ana bölümünün uyum notu yükseltilmiştir.
- Farklı dillerde daha işlevsel, güvenli, modern ve modüler bir şekilde yeniden tasarlanan internet sitesine ilaveten yurtdışına ihraç etmiş oldukları Aura Roboclean Temizlik Robotu için farklı dillerde hizmet veren global bir internet sitesi oluşturan Şirket'in şeffaflık seviyesinin arttığına kanaat getirildiği için 'Kamuyu Aydınlatma ve Şeffaflık' ana bölümünün uyum notu yükseltilmiştir.

### Tasarım ve İnavosyon Ödülleri

Tasarımı tüm yönleriyle değerlendirerek geleceğin trendlerini takip eden İhlas Ev Aletleri'nin üretmekte olduğu;

#### Temizlik Robotu

- Aura Roboclean ve Aura Cleanmax Temizlik Robotu, Reddot, ICONIC AWARD: Interior Innovation, GOOD DESIGN, IF DESIGN ve A DESIGN Tasarım Ödüllü Aura Cleanmax SPLUS; ekonomik, verimli ve sessiz olma özelliklerine sahiptir. Aura Roboclean ve Aura Cleanmax Temizlik ve Sağlık Robotları, ayrıca, Kazakistan Best Product of 2016 ve German Design Award 2018 ödüllerine layık görülmüştür.
- Aura Cleanmax/Aura Roboclean Temizlik Robotu, Alman "ZPmed® Önlüyici Tıp Merkezi" tarafından kullanımı sağlığa yararlı ve hastalıkların oluşmasını önleyen bir cihaz olarak kabul edilmiş ve temizlik sistemleri kategorisinde "Sağlık Ürünü" sertifikasına layık görülmüştür.
- Toz torbasız ve su filtreli temizlik sistemi ile üstün temizlik sağlayan Aura Cleanmax & Aura Roboclean
- Temizlik Robotu, Almanya merkezli Avrupa Alerji Araştırma Enstitüsü (ECARF) tarafından "Alerji Dostu Ürün" sertifikasına layık görülmüştür.

#### Reverse Osmosis Su Arıtma Sistemi

- Aura Cebilon Unique Reverse Osmosis Su Arıtma Sistemi, Design Turkey 2014, Good Design 2015, A Design 2016, Kazakistan Best Product of 2016-2017-2018, German Design Award 2018-Special Mention tasarımı ödüllerine sahip olmuştur.

## YÖNETİM KURULU FAALİYET RAPORU

- Aura Cebilon Plus Su Arıtma cihazı, A Design 2017 ve ICONIC AWARDS: INTERIOR INNOVATION 2017, Good Design Award 2017, German Design Award 2018 ödülleriyle layık görülmüştür.
- Aura Cebilon Dflow, piyasaya sürüldükten kısa süre German Design Award 2020 Excellent Product Design tasarım ödülünün sahibi oldu.

### Çevresel Etkiyi Azaltmaya Yönelik Girişimler

IHEVA, sürdürülebilirlik çalışmalarını devam ettirmekte, 2013 yılında başlayan CDP Türkiye Kurumsal Karbon Ayak İzi raporlama serüvenine her yıl olduğu gibi 2019 yılında da katılmıştır. Bu bağlamda çevresel etkilerin azaltılması için yapılan raporlamalar ile ne noktada olduğunu daha net görerek, sürdürülebilirlik açısından güven veren kuruluşlar arasında boy göstermektedir. Günden güne değişen iklim koşullarında şirketlerin devamlılığı yatırımcılar için önem arz etmektedir.

Yaygın görüş, politika ve hedeflerini iklim değişikliklerine paralel olarak yeniden düzenleyen şirketlerin ileriki dönemlerde daha fazla prestij kazanıp, varlıklarını sağlamlaştıracağı yönündedir. Bu durumun farkındalığı ile her geçen gün bir adım daha ileri gitmek, karbon salınımını azaltarak iklim değişikliğinin etkilerini azaltma yönünde üzerine düşen görevi yerine getirmeye çalışmaktadır. Öngörümüz, mavi ve beyaz yakalı çalışanlarımız tarafından içselleşen ve şirket politikasının bir parçası olarak kabul ettiğimiz “Karbon Emisyon Azaltımı” hedeflerimizin hayata geçirilerek gelecek raporlama dönemlerinde CDP (Karbon Saydamlık Projesi) anketlerine yansıtıp daha başarılı sonuçlar almaktır. İhlas Ev Aletleri CDP Karbon ayak izin dışında pilot olarak uygulanan CDP Su programı ile ilgili davet alan şirketler arasında bulunmamasına rağmen gönüllülük esası ile soruları cevaplandırmıştır. 21. yüzyılın tüm gereklerini yerine getirebilen, kurumsal yönetim anlayışına sahip, sürdürülebilir bir sanayi şirketi olmayı hedefleyen IHEVA, üretmekte olduğu her üründe piyasa lideri olmayı hedeflemektedir. Tasarım, üretim, pazarlama ve satış sonrası hizmette, kalite, hız ve farklılığıyla müşteri memnuniyetini sağlayarak ülkenin önde gelen sanayi kuruluşlarından biri olmak Şirket’in en önemli hedefleri arasındadır.

### Sektör İçerisindeki Yeri Hakkında Bilgi:

- Türkiye İhracatçılar Meclisi’nin (TİM) A.T. Keamey’in desteği ile düzenlediği, Avrupa’da 17 ülkede uygulanan IMP3 rove metodolojisine dayanan Türkiye’nin inovasyon yarışması İnovaLİG-2017 katılmış olup, 971 şirket arasında inovasyon yönetiminin “İnovasyon Organizasyonu ve Kültürü” kategorisinde şirketimiz 21. sırada yer almıştır.
- Turkishtime tarafından hazırlanan, Türkiye ihracat sıralamasındaki “İlk 1000 İhracatçı Firma” araştırması kapsamında, 2019 yılı Ar-Ge harcamaları ile 401.sırada yer almıştır.

### c) Yatırımlardaki gelişmeler, teşviklerden yararlanma durumu, yararlanılmışsa ne ölçüde gerçekleştirildiği: -

### d) İşletmenin finansman kaynakları ve varsa çıkarılmış bulunan sermaye piyasası araçlarının niteliği ve tutarı:

İhtiyaç duyulan finansal kaynaklar şirket öz sermayesi ve yabancı kaynaklarla sağlanmaktadır. Şirket sermayesinin maliyeti ve vergisel yükümlülükleri nedeniyle daha kârlı olduğu durumlarda şirket yabancı kaynağa

müracaat eder. Yabancı kaynaklar çok çeşitli şekillerde sağlanmakta olup bunlardan bir kaçı; Banka kredisi, Leasing, Factoring ve Halka arz’dır. Şirketin çıkarmış olduğu sermaye piyasası araçları; Hisse Senedi olup 350.500.000 TL’dir.

### e) İşletmenin üretim birimlerinin nitelikleri, kapasite kullanım oranları ve bunlardaki gelişmeler, genel kapasite kullanım oranı, faaliyet konusu mal ve hizmet üretimindeki gelişmeler, miktar, kalite, sürüm ve fiyatların geçmiş dönem rakamlarıyla karşılaştırmalarını içeren açıklamalar:

Mamul Grubu	01.01-31.12.2020		01.01-31.12.2019	
	Üretim Adetleri	Yıllık Kapasite Kullanımı (%)	Üretim Adetleri	Yıllık Kapasite Kullanımı (%)
Temizlik Robotu	63.110	79	50.380	63
Su Arıtma Grubu	131.041	100	86.396	86
Şofben Grubu	95.306	95	83.520	84
Halı Yıkama ve Süpürge Grubu	21.266	79	13.800	73
Çaymatik	2.920	29	1.836	18
<b>Toplam</b>	<b>313.643</b>		<b>235.932</b>	

### f) Faaliyet konusu mal ve hizmetlerin fiyatları, satış hasılatları, satış koşulları ve bunlarda yıl içinde görülen gelişmeler, randıman ve verimlilik katsayılarındaki gelişmeler, geçmiş yıllara göre bunlardaki önemli değişikliklerin nedenleri:

Mamul Grubu	01.01-31.12.2020 Satış Adetleri	01.01-31.12.2019 Satış Adetleri
Temizlik Robotu	64.025	49.295
Su Arıtma Grubu	132.231	85.147
Şofben Grubu	95.307	83.519
Halı Yıkama ve Süpürge Grubu	21.760	13.685
Çaymatik	2.987	1.758
<b>Toplam</b>	<b>316.310</b>	<b>233.404</b>



## YÖNETİM KURULU FAALİYET RAPORU

## g) Mevzuat uyarınca ilişkili taraf işlemleri ve bakiyelerine ilişkin ortaklara sunulması zorunlu bilgiler;

A. Grup'un, ortakları, ortakları üzerinden dolayı sermaye, yönetim ve iş ilişkisi içerisinde bulunduğu belli başlı şirketlerle ve kilit personeliyle olan 31.12.2020 ve 31.12.2019 tarihleri itibarıyla mevcut hesap bakiyeleri (net defter değerleri) aşağıda sunulmuştur:

Ticari ve Diğer Alacaklar	31.12.2020	31.12.2019
İhlas Pazarlama A.Ş.	14.595.988	13.528.395
İhlas Holding A.Ş.	4.373.995	3.011.364
İhlas Haber Ajansı A.Ş.	12.220	284.369
İhlas Gazetecilik A.Ş.	358.725	315.208
TGRT Haber TV A.Ş.	288.043	21.919
İhlas Motor A.Ş.	108.842	104.284
İhlas Yayın Holding A.Ş.	125.638	107.661
İhlas Gayrimenkul Proje Geliştirme ve Ticaret A.Ş.	1.423.088	1.624.827
İhlas Yapı Turizm ve Sağlık A.Ş.	2.997	9.710
Diğer ilişkili taraflar	1.027.467	290.960
<b>Toplam</b>	<b>22.317.003</b>	<b>19.298.697</b>

Ticari Borçlar	31.12.2020	31.12.2019
İhlas Haber Ajansı A.Ş.	583.911	-
Net İletişim Teknoloji A.Ş.	2.854	6.327
İhlas Yayın Holding A.Ş.	659	573
İhlas Gazetecilik A.Ş.	2.271	-
İhlas Holding A.Ş.	-	406.864
<b>Toplam</b>	<b>589.694</b>	<b>413.764</b>

Diğer Borçlar	31.12.2020	31.12.2019
İhlas Madencilik Enerji ve Tic. A.Ş.	179.915	179.915
Diğer ilişkili taraflar	2.450	2.450
Dursun Şahin	-	300.000
<b>Toplam</b>	<b>182.365</b>	<b>482.365</b>

Ertelenmiş Gelirler	31.12.2020	31.12.2019
İhlas Gazetecilik A.Ş.	-	44.482
<b>Toplam</b>	<b>-</b>	<b>44.482</b>

	31.12.2020	31.12.2019
İhlas Holding A.Ş.	25.506	16.592
İhlas Gayrimenkul Proje Geliştirme ve Ticaret A.Ş.	1.075	1.025
<b>Kira Sözleşmelerinden Kaynaklanan Yükümlülükler (KV)</b>	<b>26.581</b>	<b>17.617</b>
İhlas Holding A.Ş.	307.920	277.717
İhlas Gayrimenkul Proje Geliştirme ve Ticaret A.Ş.	12.700	12.195
<b>Kira Sözleşmelerinden Kaynaklanan Yükümlülükler (UV)</b>	<b>320.620</b>	<b>289.912</b>

## Kilit Personele Sağlanan Faydalar

Kilit yönetici personel, İşletmenin, (idari ya da diğer) herhangi bir yöneticisi de dahil olmak üzere, faaliyetlerini planlama, yönetme ve kontrol etme yetki ve sorumluluğuna doğrudan veya dolaylı olarak sahip olan kişileri kapsamakta olup, bunlara sağlanan iki tür fayda vardır. Kısa vadeli faydalar; maaş, sosyal güvenlik yardımı, ikramiye, ücretli izinler ve huzur haklarını kapsamaktadır. Bu tür kısa vadeli faydalar "Çalışanlara Sağlanan Fayda Kapsamında Borçlar" hesabında raporlanmıştır. İşten çıkarma halinde sağlanacak faydalar ise, Grup'un kıdem tazminatı yükümlülüğünü kapsamaktadır. Bu tür faydalar "Çalışanlara Sağlanan Faydalara İlişkin Karşılıklar" hesabında raporlanmıştır.

Kilit personele 01.01-31.12.2020 döneminde sağlanan maaş, huzur hakkı vb. kısa vadeli toplam fayda 1.212.364 TL (2019: 1.776.474 TL), 01.01-31.12.2020 döneminde kilit yönetici personelin işten ayrılması halinde sağlanacak toplam fayda (tazminat) ise 726.404 TL (2019: 1.272.360 TL)'dir.

## YÖNETİM KURULU FAALİYET RAPORU

Grup'un kilit yönetici personeline 01.01-31.12.2020 ve 01.01-31.12.2019 dönemlerinde sağlanan uzun vadeli herhangi bir fayda yoktur.

Grup'un işten ayrılan kilit yönetici personeline 01.01-31.12.2020 döneminde sağlanan toplam fayda 893.922 TL (2019: Yoktur).

Hisse bazlı herhangi bir ödeme yapılmamaktadır.

**B.** Grup'un, 01.01-31.12.2020 ve 01.01-31.12.2019 dönemlerinde ortakları ve ortakları üzerinden dolaylı sermaye, yönetim ve iş ilişkisi içerisinde bulunduğu belli başlı şirketlerle yaptığı satış ve alışları (vade farkları dahil) aşağıda sunulmuştur:

Yapılan Alışlar	01.01-31.12.2020	01.01-31.12.2019
İhlas Gayrimenkul Proje Geliştirme ve Ticaret A.Ş.	106.941	-
İhlas Gazetecilik A.Ş.	609.695	295.783
İhlas Holding A.Ş.	18.579	78.930
İhlas Pazarlama A.Ş.	26.100	21.711
Diğer ilişkili taraflar	31.628	40.992
<b>Toplam</b>	<b>792.943</b>	<b>437.416</b>

Yapılan Satışlar	01.01-31.12.2020	01.01-31.12.2019
İhlas Pazarlama A.Ş.	178.826.110	77.095.350
İhlas Holding A.Ş.	4.045.433	5.794.378
İhlas Gayrimenkul Proje Geliştirme ve Ticaret A.Ş.	932.223	26.091.611
İhlas Gazetecilik A.Ş.	3.356.055	2.076.568

İhlas Marmara Evleri Ortak Girişimi	1.784.054	356.007
İhlas Yapı Turizm ve Sağlık A.Ş.	67.245	99.925
Diğer ilişkili taraflar	2.933.841	1.662.325
<b>Toplam</b>	<b>191.944.961</b>	<b>113.176.164</b>

**C.** Grup'un 01.01-31.12.2020 ve 01.01-31.12.2019 dönemlerinde ortakları ve ortakları üzerinden dolaylı sermaye, yönetim ve iş ilişkisi içerisinde bulunduğu belli başlı şirketlerle ödediği ve aldığı faiz, kira ve diğer gelir/giderler aşağıdaki gibidir:

Kesilen faiz faturaları	01.01-31.12.2020	01.01-31.12.2019
İhlas Holding A.Ş.	368.211	563.684
İhlas Haber Ajansı A.Ş.	34.566	19.622
İhlas Gazetecilik A.Ş.	19.570	25.708
Diğer ilişkili taraflar	170.210	51.288
<b>Toplam</b>	<b>592.557</b>	<b>660.302</b>

Kesilen kira faturaları	01.01-31.12.2020	01.01-31.12.2019
İhlas Gazetecilik A.Ş.	871.658	839.339
İhlas Haber Ajansı A.Ş.	871.353	832.621
İhlas Gayrimenkul Proje Geliştirme ve Ticaret A.Ş.	24.000	48.000
Diğer ilişkili taraflar	99.491	99.019
<b>Toplam</b>	<b>1.866.502</b>	<b>1.818.979</b>

## YÖNETİM KURULU FAALİYET RAPORU

Kira sözleşmelerinden kaynaklanan faturalar	01.01-31.12.2020	01.01-31.12.2019
İhlas Holding A.Ş.	84.000	76.080
İhlas Gayrimenkul Proje Geliştirme ve Ticaret A.Ş.	3.490	3.360
<b>Toplam</b>	<b>87.490</b>	<b>79.440</b>

Alınan faiz faturaları	01.01-31.12.2020	01.01-31.12.2019
İhlas Gayrimenkul Proje Geliştirme ve Ticaret A.Ş.	2.265	206.234
İhlas Gazetecilik A.Ş.	21.887	9.457
İhlas Holding A.Ş.	99.580	358.467
Diğer ilişkili taraflar	-	17.213
<b>Toplam</b>	<b>123.732</b>	<b>591.371</b>

**ğ) Finansal tablolarda yer almayan ancak kullanıcılar için faydalı olacak diğer hususlar:** Bulunmamaktadır.

#### Kurumsal Yönetim Uyum Beyanı

İhlas Ev Aletleri İmalat Sanayi ve Ticaret A.Ş. paydaşlarına karşı taşıdığı sorumlulukların bilincindedir. Bu çerçevede; Şirket, kurumsal yönetimin temelini oluşturan “eşitlik”, “şeffaflık”, hesap verebilirlik” ve sorumluluk” kavramlarını benimsemiş olup Sermaye Piyasası Kanunu’na ve Sermaye Piyasası Kurulu’nun ikincil düzenlemeleri ile kararlarına uyum için gereken özen ve gayreti göstermektedir.

İhlas Ev Aletleri İmalat Sanayi ve Ticaret A.Ş. Kurumsal Yönetim İlkeleri’ne tam uyumun önemine inanmaktadır. Şirketimizce 31.12.2020 tarihinde sona eren faaliyet döneminde de Kurumsal Yönetim Tebliği ekinde yer alan ve ilgili mevzuat ile uygulanması zorunlu tutulan kurumsal yönetim ilkeleri aynen benimsenerek uygulanmıştır. İlgili mevzuat ile uyulması zorunlu tutulmayan gönüllü ilkelere de uyuma azami özen gösterilmekte olup henüz tam olarak uyum sağlayamayanlar ile ilgili olarak mevcut durum itibarıyla bugüne kadar menfaat sahipleri arasında herhangi bir çıkar çatışması bulunmamaktadır.

31.12.2020 tarihinde sona eren faaliyet döneminde Kurumsal Yönetim Tebliği ekinde yer alan Kurumsal Yönetim İlkelerine uyum sağlananlar ve henüz uyum sağlanamayanlara ilişkin açıklamalara faaliyet raporunda; Kurumsal Yönetim Uyum Raporu (URF) ve Kurumsal Yönetim Bilgi Formu (KYBF) ve raporun diğer ilgili bölümlerinde yer verilmiştir.

II-17.1 sayılı Kurumsal Yönetim Tebliği (Tebliği) ekinde yer alan Kurumsal Yönetim İlkelerinden

#### a) Uygulanması zorunlu olup uygulanmayan ilkeler ve gerekçesi:

Şirketimiz Kurumsal Yönetim ilkelerinden zorunlu olarak uygulanacak ilkelerin tamamına uyum sağlamıştır. Şirketimiz kurumsal yönetim ilkelerinden zorunlu olarak uygulanacak olanların belirlenmesi kapsamında üçüncü grupta yer almakta olup, (4.3.7.) numaralı ilkenin üçüncü fıkrası ile (4.3.8.) numaralı ilkenin ikinci fıkrası, şirketimiz için uygulanması zorunlu olan ilkelerden değildir.

#### b) Uygulanması zorunlu olmayan ilkelerden uygulanmayan ilkeler ve gerekçesi:

Kurumsal Yönetim İlkelerinden şirketimiz açısından dönem içinde uygulanması zorunlu tutulan ilkeler uygulanmakta olup, uygulanması zorunlu olmayanların uygulanabilmesi için de çalışmalar devam etmektedir.

Esas sözleşmemizde,

1.5.2. Azlık hakları, esas sözleşme ile sermayenin yirmide birinden daha düşük bir orana sahip olanlara da tanınması,

3.1.2. Menfaat sahiplerine ilişkin şirket politikası,

3.2.1. Menfaat sahiplerinin şirket yönetimine katılımını,

4.2.8. Yönetim kurulu üyelerinin görevleri esnasındaki kusurları ile şirkette sebep olacakları zarar, şirket sermayesinin %25’ini aşan bir bedelle sigorta edilir ve bu husus KAP’ta açıklanır.

4.3.9. Şirket, yönetim kurulunda kadın üye oranı için % 25’ten az olmamak kaydıyla bir hedef oran ve hedef zaman belirlir ve bu hedeflere ulaşmak için politika oluşturulması,

4.4.7. Yönetim Kurulu üyesinin şirket dışında başka görev veya görevler alması belli kurallara bağlanır veya sınırlandırılması,

ile ilgili düzenlemeler yer almamakta olup, henüz uygulanmayan bu prensipler dolayısıyla bugüne kadar menfaat sahipleri arasında herhangi bir çıkar çatışması meydana gelmemiştir. Bugüne kadar uygulanmayan söz konusu kurumsal yönetim ilkelerinin de ilerleyen zamanlarda uygulanması arzu edilmektedir.

Gelecekte ortaklığın kurumsal yönetim uygulamalarında söz konusu ilkeler çerçevesinde mekanizmaların daha iyi işletilmesi ve sınırlı sayıda uygulamaya konulamamış olan gönüllü ilkeler dahil kurumsal yönetim uygulamalarımızı geliştirmeye yönelik çalışmalara devam edilecektir.

URF’ de ya da KYBF’ de dönem içinde herhangi bir değişiklik olduğunda özel durum açıklaması yapılmasının yanı sıra ara dönem faaliyet raporlarında da yer verilecektir.

Kurumsal Yönetim Uyum Raporu (URF) ve Kurumsal Yönetim Bilgi Formu (KYBF), Kamuyu Aydınlatma Platformu (“KAP”) üzerinden genel kurul toplantı tarihinden en az üç hafta öncesinden kamuya duyurulmaktadır. Gönüllü ilkelere uyum durumunu raporlamak amacıyla URF, mevcut kurumsal yönetim uygulamaları hakkında bilgi vermek üzere KYBF şablonları kullanılmıştır.

## YÖNETİM KURULU FAALİYET RAPORU

Kurumsal Yönetim Uyum Raporu, Sermaye Piyasası Kurulu ("SPK")'nın 10 Ocak 2019 Tarih ve 2/49 sayılı kararı ile II-17.1 sayılı Kurumsal Yönetim Tebliği uyarınca belirlenen formatlara uygun olarak aşağıda gibi hazırlanmıştır. (X) işaretiyle belirtilen kısım, Şirket'in uyum durumunu temsil etmekte olup, evet dışındaki uygulamalar için gerekli açıklamalar yapılmıştır.

## Kurumsal Yönetime İlişkin Bilgiler

## Yönetim Kurulunun Yapısı ve Oluşumu

Şirket ana mukavelemizin 7. maddesinde Yönetim Kurulu'nun tarifi aşağıdaki gibidir.

"Şirketin işleri ve idaresi genel kurul tarafından seçilecek en az beş, en çok on bir üyeden meydana gelen bir yönetim kurulu tarafından yürütülür.

Yönetim Kurulu üye kriterleri, seçimi, görev süreleri ve çalışma esasları, görev alanları ve benzeri konular Türk Ticaret Kanunu, Sermaye Piyasası Kanunu ve ilgili diğer mevzuat hükümlerine göre gerçekleştirilir.

Yönetim Kurulunda görev alacak bağımsız üyelerin sayısı ve nitelikleri Sermaye Piyasası Kurulu'nun kurumsal yönetime ilişkin düzenlemelerine göre tespit edilir. Yönetim Kurulu bünyesinde komitelerin oluşturulması, komitelerin görev alanları, çalışma esasları Türk Ticaret Kanunu, Sermaye Piyasası Kanunu, Sermaye Piyasası Kurulu'nun kurumsal yönetime ilişkin düzenlemeleri ve diğer mevzuat hükümlerine göre gerçekleştirilir."

Yukarıda ifade edildiği gibi şirketimiz yönetim kurulu icracı ve icracı olmayan üyeler olarak ayrılmış, yönetim kurulu başkanı ile genel müdür aynı kişi olmayıp, yönetim kurulu üyelerinin yarısından fazlası icracı değildir. Bununla birlikte 7 kişilik yönetim kurulumuzda 3 bağımsız üye bulunmaktadır.

Aşağıda yer alan tabloda 29.05.2018 tarihinde yapılan genel kurulda seçilmiş olan Yönetim Kurulu üyeleri görevleri ve görev süreleri yer almaktadır.

Adı ve Soyadı	Görevi	Görev Sürelerinin Başlangıç ve Bitiş Tarihi	
Sedat Kurucan	YK Başkanı	29.05.2018	29.05.2021
Bekir Eren***	YK Başkan Vekili ve Genel Müdür	16.11.2020	29.05.2021
Doç. Dr. Ömer Şaban Kamber***	YK Başkan Vekili ve Genel Müdür	29.05.2018	16.11.2020
Mahmut Kemal Aydın****	YK Üyesi Mali İşlerden Sorumlu Murahhas Aza	16.11.2020	29.05.2021
Mehmet Küsmez****	YK Üyesi Mali İşlerden Sorumlu Murahhas Aza	29.05.2018	16.11.2020

H.Alev Volkan	YK Üyesi	29.05.2018	29.05.2021
Hüsnü Kurtiş	YK Üyesi	29.05.2018	29.05.2021
Ziya Burcuoğlu	YK Üyesi	29.05.2018	29.05.2021
Prof. Dr. Hüseyin Hüsnü Gündüz*	YK Üyesi	27.03.2020	29.05.2021
M.Remzi Esen**	YK Üyesi	29.05.2018	27.03.2020

\* Yönetim Kurulumuzun 27.03.2020 tarihinde yapılan toplantısında; Kurumsal Yönetim Komitesi'nin 26.03.2020 tarihli tavsiye kararı dikkate alınarak; Kurumsal Yönetim Tebliği 4.3.6 sayılı ilkenin (g) bendine uyum nedeniyle şirket Bağımsız Yönetim Kurulu Üyeliği'nden ayrılan Sayın M. Remzi Esen'in yerine T.T.K'nın 363. maddesi gereği, Genel Kurul'un tasvibine sunulmak ve mevcut yönetim kurulu üyelerinin görev süresince görev yapmak üzere, ilk Genel Kurul'a kadar Sayın Hüseyin Hüsnü Gündüz'ün Bağımsız Yönetim Kurulu Üyesi olarak görev yapmasına karar verilmiştir.

\*\*M.Remzi Esen, Kurumsal Yönetim Tebliği 4.3.6 sayılı ilkenin (g) bendine uyum nedeniyle 27.03.2020 tarihinde görev süresinin dolması nedeniyle şirket Bağımsız Yönetim Kurulu Üyeliği'nden ayrılmıştır.

(\*\*\*)16.11.2020 tarihli Yönetim Kurulu Kararı ile, Kurumsal Yönetim Komitesinin önerisine istinaden, T.T.K'nın 363. maddesi gereği, Genel Kurul'un tasvibine sunulmak ve ilk Genel Kurul'a kadar görev yapmak üzere, Sayın Doç. Dr. Ömer Şaban Kamber'in yerine Sayın Bekir Eren'in atanmasına karar verilmiştir.

(\*\*\*\*)16.11.2020 tarihli Yönetim Kurulu Kararı ile, Kurumsal Yönetim Komitesinin önerisine istinaden, T.T.K'nın 363. maddesi gereği, Genel Kurul'un tasvibine sunulmak ve ilk Genel Kurul'a kadar görev yapmak üzere, Sayın Mehmet Küsmez'in yerine Sayın Mahmut Kemal Aydın'ın atanmasına karar verilmiştir.

Bağımsız yönetim kurulu üyelerinin 31.12.2020 tarihi itibarıyla bağımsızlıklarını ortadan kaldıran bir durum ortaya çıkmamıştır.

Yönetim kurulu üyelerinin şirket dışında görev veya görevler alması genel kurulda ilgili TTK hükümlerine göre düzenlenmiş, mevzuat dışında herhangi bir sınırlandırma bulunmamaktadır. Yönetim Kurulu Üyelerinin özgeçmişleri ve bağımsızlık beyanları aşağıda yer almaktadır.

## Hüsnü Kurtiş Bağımsızlık Beyanı

İhlas Ev Aletleri İmal. San. ve Tic. A.Ş. (Şirket) Yönetim Kurulu Başkanlığı'na, Şirket ve şirketin yönetim kontrolü ya da önemli derecede etki sahibi olduğu ortaklıklar ile şirketin yönetim kontrolünü elinde bulunduran veya şirkette önemli derecede etki sahibi olan ortaklar ve bu ortakların yönetim

## YÖNETİM KURULU FAALİYET RAPORU

kontrolüne sahip olduğu tüzel kişiler ile şahsım, eşim ve ikinci dereceye kadar kan ve sıhri hısımlarım arasında son beş yıl içinde önemli görev ve sorumluluklar üstlenecek yönetici pozisyonunda istihdam ilişkimin bulunmadığını,

Şirket sermayesinde veya oy haklarında veya imtiyazlı paylarında %5'inden fazlasına birlikte veya tek başıma sahip olmadığımı ya da önemli nitelikte ticari ilişkinin kurulmamış olduğunu,

Son beş yıl içerisinde başta şirketin denetimini, derecelendirilmesini ve danışmanlığını yapan şirketler olmak üzere, yapılan anlaşmalar çerçevesinde şirketin önemli ölçüde hizmet veya ürün satın aldığı veya sattığı şirketlerde, hizmet veya ürün satın alındığı veya satıldığı dönemlerde %5 ve üzeri ortak, önemli görev ve sorumluluklar üstlenecek yönetici pozisyonunda çalışan veya yönetim kurulu üyesi olmadığımı, Şirkette bağımsız yönetim kurulu üyesi olmam sebebiyle üstleneceğim görevleri gereği gibi yerine getirecek mesleki eğitim, bilgi ve tecrübeye sahip olduğumu,

Kamu kurum ve kuruluşlarında, mevcut durum itibarıyla tam zamanlı olarak çalışmadığımı, Gelir Vergisi Kanunu'na göre Türkiye'de yerleşmiş sayıldığımı,

Şirket faaliyetlerine olumlu katkılarda bulunabilecek, şirket ile pay sahipleri arasındaki çıkar çatışmalarında tarafsızlığımı koruyabilecek, menfaat sahiplerinin haklarını dikkate alarak özgürce karar verebilecek güçlü etik standartlara, mesleki itibara ve tecrübeye sahip olduğumu, Şirket faaliyetlerinin işleyişini takip edebilecek ve üstlendiğim görevlerin gereklerini tam olarak yerine getirebilecek ölçüde şirket işlerine zaman ayıracağımı, beyan ederim.

### Ziya Burcuoğlu Bağımsızlık Beyanı

İhlas Ev Aletleri İmal. San. ve Tic. A.Ş. (Şirket) Yönetim Kurulu Başkanlığı'na, Şirket ve şirketin yönetim kontrolü ya da önemli derecede etki sahibi olduğu ortaklıklar ile şirketin yönetim kontrolünü elinde bulunduran veya şirkette önemli derecede etki sahibi olan ortaklar ve bu ortakların yönetim kontrolüne sahip olduğu tüzel kişiler ile şahsım, eşim ve ikinci dereceye kadar kan ve sıhri hısımlarım arasında son beş yıl içinde önemli görev ve sorumluluklar üstlenecek yönetici pozisyonunda istihdam ilişkimin bulunmadığını,

Şirket sermayesinde veya oy haklarında veya imtiyazlı paylarında %5'inden fazlasına birlikte veya tek başıma sahip olmadığımı ya da önemli nitelikte ticari ilişkinin kurulmamış olduğunu,

Son beş yıl içerisinde başta şirketin denetimini, derecelendirilmesini ve danışmanlığını yapan şirketler olmak üzere, yapılan anlaşmalar çerçevesinde şirketin önemli ölçüde hizmet veya ürün satın aldığı veya sattığı şirketlerde, hizmet veya ürün satın alındığı veya satıldığı dönemlerde %5 ve üzeri ortak, önemli görev ve sorumluluklar üstlenecek yönetici pozisyonunda çalışan veya yönetim kurulu üyesi olmadığımı,

Şirkette bağımsız yönetim kurulu üyesi olmam sebebiyle üstleneceğim görevleri gereği gibi yerine getirecek mesleki eğitim, bilgi ve tecrübeye sahip olduğumu,

Kamu kurum ve kuruluşlarında, mevcut durum itibarıyla tam zamanlı olarak çalışmadığımı, Gelir Vergisi Kanunu'na göre Türkiye'de yerleşmiş sayıldığımı,

Şirket faaliyetlerine olumlu katkılarda bulunabilecek, şirket ile pay sahipleri arasındaki çıkar çatışmalarında tarafsızlığımı koruyabilecek, menfaat sahiplerinin haklarını dikkate alarak özgürce karar verebilecek güçlü etik standartlara, mesleki itibara ve tecrübeye sahip olduğumu,

Şirket faaliyetlerinin işleyişini takip edebilecek ve üstlendiğim görevlerin gereklerini tam olarak yerine getirebilecek ölçüde şirket işlerine zaman ayıracağımı, beyan ederim.

### Prof. Dr. Hüseyin Hüsnü Gündüz Bağımsızlık Beyanı

**a)** İhlas Ev Aletleri İmalat Sanayi ve Ticaret A.Ş. ve İhlas Ev Aletleri İmalat Sanayi ve Ticaret A.Ş. 'nin yönetim kontrolü ya da önemli derecede etki sahibi olduğu ortaklıklar ile şirketin yönetim kontrolünü elinde bulunduran veya şirkette önemli derecede etki sahibi olan ortaklar ve bu ortakların yönetim kontrolüne sahip olduğu tüzel kişiler ile kendisi, eşi ve ikinci dereceye kadar kan ve sıhri hısımları arasında; son beş yıl içinde önemli görev ve sorumluluklar üstlenecek yönetici pozisyonunda istihdam ilişkisinin bulunmadığı, sermaye veya oy haklarının veya imtiyazlı payların %5 inden fazlasına birlikte veya tek başına sahip olmadıkları ya da önemli nitelikte ticari ilişkinin kurulmamış olduğu,

**b)** Son beş yıl içerisinde, başta şirketin denetimi (vergi denetimi, kanuni denetim, iç denetim de dâhil), derecelendirilmesi ve danışmanlığı olmak üzere, yapılan anlaşmalar çerçevesinde şirketin önemli ölçüde hizmet veya ürün satın aldığı veya sattığı şirketlerde, hizmet veya ürün satın alındığı veya satıldığı dönemlerde, ortak (%5 ve üzeri), önemli görev ve sorumluluklar üstlenecek yönetici pozisyonunda çalışan veya yönetim kurulu üyesi olmadığı,

**c)** Bağımsız yönetim kurulu üyesi olması sebebiyle üstleneceği görevleri gereği gibi yerine getirecek mesleki eğitim, bilgi ve tecrübeye sahip olduğu,

**ç)** Bağlı oldukları mevzuata uygun olması şartıyla, üniversite öğretim üyeliği hariç, üye olarak seçildikten sonra kamu kurum ve kuruluşlarında tam zamanlı çalışmıyor olduğu,

**d)** 31/12/1960 tarihli ve 193 sayılı Gelir Vergisi Kanunu (G.V.K.)'na göre Türkiye'de yerleşmiş sayıldığı,

**e)** Şirket faaliyetlerine olumlu katkılarda bulunabilecek, şirket ile pay sahipleri arasındaki çıkar çatışmalarında tarafsızlığını koruyabilecek, menfaat sahiplerinin haklarını dikkate alarak özgürce karar verebilecek güçlü etik standartlara mesleki itibara ve tecrübeye sahip olduğu,

## YÖNETİM KURULU FAALİYET RAPORU

**f)** Şirket faaliyetlerinin işleyişini takip edebilecek ve üstlendiği görevlerin gereklerini tam olarak yerine getirebilecek ölçüde şirket işlerine zaman ayırabiliyor olduğu,

**g)** Şirketin yönetim kurulunda son on yıl içerisinde altı yıldan fazla yönetim kurulu üyeliği yapmamış olduğu,

**ğ)** Aynı kişinin, şirketin veya şirketin yönetim kontrolünü elinde bulunduran ortakların yönetim kontrolüne sahip olduğu şirketlerin üçten fazlasında ve toplamda borsada işlem gören şirketlerin beşten fazlasında bağımsız yönetim kurulu üyesi olarak görev almıyor olduğumu, beyan ederim.

### M.Remzi Esen Bağımsızlık Beyanı

İhlas Ev Aletleri İmal. San. ve Tic. A.Ş. (Şirket) Yönetim Kurulu Başkanlığı'na, Şirket ve şirketin yönetim kontrolü ya da önemli derecede etki sahibi olduğu ortaklıklar ile şirketin yönetim kontrolünü elinde bulunduran veya şirkette önemli derecede etki sahibi olan ortaklar ve bu ortakların yönetim kontrolüne sahip olduğu tüzel kişiler ile şahsım, eşim ve ikinci dereceye kadar kan ve sıhrî hısımlarım arasında son beş yıl içinde önemli görev ve sorumluluklar üstlenecek yönetici pozisyonunda istihdam ilişkimin bulunmadığını,

Şirket sermayesinde veya oy haklarında veya imtiyazlı paylarında %5'inden fazlasına birlikte veya tek başıma sahip olmadığımı ya da önemli nitelikte ticari ilişkinin kurulmamış olduğunu,

Son beş yıl içerisinde başta şirketin denetimini, derecelendirilmesini ve danışmanlığını yapan şirketler olmak üzere, yapılan anlaşmalar çerçevesinde şirketin önemli ölçüde hizmet veya ürün satın aldığı veya sattığı şirketlerde, hizmet veya ürün satın alındığı veya satıldığı dönemlerde %5 ve üzeri ortak, önemli görev ve sorumluluklar üstlenecek yönetici pozisyonunda çalışan veya yönetim kurulu üyesi olmadığımı, Şirkette bağımsız yönetim kurulu üyesi olmam sebebiyle üstleneceğim görevleri gereği gibi yerine getirecek mesleki eğitim, bilgi ve tecrübeye sahip olduğumu,

Kamu kurum ve kuruluşlarında, mevcut durum itibarıyla tam zamanlı olarak çalışmadığımı, Gelir Vergisi Kanunu'na göre Türkiye'de yerleşmiş sayıldığımı,

Şirket faaliyetlerine olumlu katkılarda bulunabilecek, şirket ile pay sahipleri arasındaki çıkar çatışmalarında tarafsızlığımı koruyabilecek, menfaat sahiplerinin haklarını dikkate alarak özgürce karar verebilecek güçlü etik standartlara, mesleki itibara ve tecrübeye sahip olduğumu,

Şirket faaliyetlerinin işleyişini takip edebilecek ve üstlendiğim görevlerin gereklerini tam olarak yerine getirebilecek ölçüde şirket işlerine zaman ayıracağımı, beyan ederim.

### Yönetim Kurulu Üyelerinin Özgeçmişleri

#### Sedat Kurucan

29.05.2018 tarihinde üç yıl süre ile ve üçüncü yılın sonunda yapılacak Genel Kurul'a kadar seçilmiştir. Şirketi temsil ve ilzama müstereken yetkilidir.

1960 Ordu doğumlu olan Sedat Kurucan, İstanbul Teknik Üniversitesi, Makine Fakültesi 'nden Makine Mühendisi olarak 1982 yılında mezun olmuştur. Eskişehir Osman Gazi Üniversitesi'nde gaz türbinleri üzerine master yapmıştır. Hava Kuvvetleri Komutanlığı, Eskişehir Uçak Motor Bakım Fabrikasında ve Eskişehir TUSAŞ F16 Motor Fabrikasında Kontrat ve Kalite Yönetimi konularında görev yapmış olup, 1999 yılında emekli olmuştur. 1999'dan itibaren İhlas Holding grup şirketlerinde Yönetim Kurulu üyesi ve üst düzey yönetici olarak görev yapmaktadır. İyi derecede İngilizce ve temel Fransızca bilmektedir.

#### Bekir Eren

1956 Balıkesir doğumlu olan Eren, 1980 yılında ODTÜ Endüstri Mühendisliği Bölümü'nden mezun olmuştur. 1980-1984 yılları arasında Makina ve Kimya Endüstrisi Kurumu (MKEK) Tekstil Makinaları Fabrikasında Üretim Planlama ve Stok Kontrol Mühendisi olarak çalışmıştır. 1984-1992 yılları arasında Türkiye Selüloz ve Kâğıt Fabrikaları (SEKA) Genel Müdürlüğü'nde APK Daire Başkanlığı'nda çalışan Eren, Bilgi İşlem Müdürlüğü ve Daire Başkanlığı görevlerini yürütmüştür. Daha sonra İhlas Holding'de ve grup şirketlerinde çeşitli görevlerde bulunmuştur.

*16.11.2020 tarihli Yönetim Kurulu Kararı ile, Kurumsal Yönetim Komitesinin önerisine istinaden, T.T.K'nın 363. maddesi gereği, Genel Kurul'un tasvibine sunulmak ve ilk Genel Kurul'a kadar görev yapmak üzere, Sayın Doç. Dr. Ömer Şaban Kamber'in yerine Sayın Bekir Eren'in atanmasına karar verilmiştir.*

#### Doç. Dr. Ömer Şaban Kamber

29.05.2018 tarihinde üç yıl süre ile ve üçüncü yılın sonunda yapılacak Genel Kurul'a kadar seçilmiştir. Şirketi temsil ve ilzama müstereken yetkilidir.

1965 Siirt doğumlu olan Dr. Kamber, lisans eğitimini Yıldız Teknik Üniversitesi Mühendislik Fakültesi'nde makine mühendisi olarak tamamlamıştır. Yüksek lisansını Marmara Üniversitesi'nde bitiren Kamber, 2008 yılında Marmara Üniversitesi'nde doktora eğitimini tamamlamış, 2012 yılında ise Yrd. Doç. Dr. unvanını almıştır. Dr. Kamber, İhlas Ev Aletleri'nin çeşitli birimlerinde görev almış, Ar-Ge Müdürü ve Teknik Müdür olarak çalışmıştır. Bazı özel ve devlet üniversitelerinde Öğretim Üyesi olarak ders veren Dr. Kamber, halen İhlas Ev Aletleri'nde Genel Müdür olarak görevini sürdürmektedir. Bilimsel çalışmaları, ulusal ve uluslararası patentleri, uluslararası makaleleri ve bildirileri bulunan ve SCI dergilerinde hakemlik de yapan Dr. Kamber'in yürüttüğü projeler, uluslararası alanda 2013 yılında Reddot tasarım ödülüne, 2014 yılında da Design Turkey "İyi Tasarım Ödülü"ne, 2015 yılında GOOD DESIGN, 2016 yılında ICONIC, 2017 yılında A Design ve 2018 yılında German Design tasarım ödüllerine layık görülmüştür. Dr. Kamber, İngilizce ve Makedonca bilmektedir.

## YÖNETİM KURULU FAALİYET RAPORU

16.11.2020 tarihli Yönetim Kurulu Kararı ile, Kurumsal Yönetim Komitesinin önerisine istinaden, T.T.K.nın 363. maddesi gereği, Genel Kurul'un tasvibine sunulmak ve ilk Genel Kurul'a kadar görev yapmak üzere, Sayın Doç. Dr. Ömer Şaban Kamber'in yerine Sayın Bekir Eren'in atanmasına karar verilmiştir.

### Mahmut Kemal Aydın

1957 yılında Kastamonu'da doğan M. Kemal Aydın, İstanbul İktisadi ve Ticari İlimler Akademisi'nden mezun olmuştur. 1976-1982 yılları arasında İstanbul Üniversitesi Cerrahpaşa Tıp Fakültesi Döner Sermaye Saymanlığı'nda Genel Muhasebe Şefi, 1985-1989 yılları arasında ise Çalışma ve Sosyal Güvenlik Bakanlığı İş Teftiş Kurulu'nda İş Müfettişi olarak görev yapmıştır. 1989 yılında İhlas Holding'de çalışmaya başlayan Aydın, 1993-1994 yıllarında İhlas Holding A.Ş.'nin halka açılma çalışmalarında yer almıştır. 1998 - 2015 tarihleri arasında İhlas Holding Mali İşlerden Sorumlu Yönetim Kurulu Murahhas Üyesi ve Genel Müdür Yardımcısı olarak görev yapmıştır. Mahmut Kemal Aydın, 24 Aralık 2015 tarihi itibarıyla İhlas Holding Yönetim Kurulu Üyesi olarak görevini sürdürmektedir.

16.11.2020 tarihli Yönetim Kurulu Kararı ile, Kurumsal Yönetim Komitesinin önerisine istinaden, T.T.K.nın 363. maddesi gereği, Genel Kurul'un tasvibine sunulmak ve ilk Genel Kurul'a kadar görev yapmak üzere, Sayın Mehmet Küsmez'in yerine Sayın Mahmut Kemal Aydın'ın atanmasına karar verilmiştir.

### Mehmet Küsmez

29.05.2018 tarihinde üç yıl süre ile ve üçüncü yılın sonunda yapılacak Genel Kurul'a kadar seçilmiştir. Şirketi temsil ve ilzama müştereken yetkilidir.

1970 Karabük doğumlu olan Küsmez, Anadolu Üniversitesi, İşletme Fakültesi, Muhasebe-Finans Bölümünden mezun oldu. 1988 yılından itibaren İhlas grubunun çeşitli kademelerinde görev almıştır. 1990 yılından bu yana İhlas Ev Aletleri'nde çalışmakta olup, Muhasebe, Finans ve Planlama Departmanlarında orta ve üst kademe yöneticilik görevlerinde bulunan Küsmez, 2001 yılından bu yana Yönetim Kurulu'nda yer almaktadır. Yönetim Kurulu Üyesi ve Mali İşlerden Sorumlu Murahhas Aza, Genel Müdür Yardımcısı görevlerini sürdürmektedir. Küsmez, Türkiye Kurumsal Yönetim Derneği (TKYD) ve TOBB Türkiye Dayanıklı Tüketim Meclisi Üyesidir. 16.11.2020 tarihli Yönetim Kurulu Kararı ile, Kurumsal Yönetim Komitesinin önerisine istinaden, T.T.K.nın 363. maddesi gereği, Genel Kurul'un tasvibine sunulmak ve ilk Genel Kurul'a kadar görev yapmak üzere, Sayın Mehmet Küsmez'in yerine Sayın Mahmut Kemal Aydın'ın atanmasına karar verilmiştir.

### H. Alev Volkan

İstanbul İktisadi ve Ticari İlimler Akademisi mezunu olan H. Alev Volkan, 1970-1976 yılları arası Haseki Hastanesi personel servisinde memur olarak çalışma hayatına başladı. 1976-1994 yılları arası Penyelüks Hasan Gürel Kombine Tekstil İşletmeleri A.Ş.'nde Maliyet Muhasebesi Şefi ve sonrasında Muhasebe Müdürü olarak görev yaptı. 1994 yılı Şubat ayında istifa ederek, İhlas Holding A.Ş. de göreve başlamıştır. Sermaye Piyasası Faaliyetleri Üzeri Düzey Lisansı ve Kurumsal Yönetim Derecelendirme Uzmanlığı Lisansı sertifikalarına sahip olan H. Alev

Volkan halen aynı şirkette Yatırımcı İlişkileri Bölüm Yöneticisi ve Kurumsal Yönetim Komitesi Üyesi olarak görev yapmaktadır.

### Prof. Dr. Hüseyin Hüsnü Gündüz

1947 yılında Bingöl-Kiği doğumlu olup, yükseköğrenimini Ankara Üniversitesi Ziraat Fakültesinde tamamlamıştır. Akademik hayatına 1973 yılında başlayan Gündüz birçok üniversitede öğretim üyeliği yapmış olup, son olarak İstanbul Yeni Yüzyıl Üniversitesinde Rektörlük yapmıştır. İhlas Holding A.Ş. de Bağımsız Yönetim Kurulu Üyeliği görevini yürütmektedir.

### Hüsnü Kurtiş

1953 Niğde doğumlu olan Hüsnü Kurtiş, Adana İktisadi ve Ticari İlimler Akademisi'nden 1975 yılında mezun olmuştur. Emekli olan Kurtiş, özel sektörde İnsan kaynakları müdürü ve mali işler müdürü olarak görev yapmıştır.

### Ziya Burcuoğlu

1942 yılında Gönen'de doğan Ziya Burcuoğlu, yükseköğrenimini Harp Akademilerinde tamamlayarak Kurmay Yüzbaşı olmuştur. Daha sonra Fransa Paris harp akademilerinde de eğitim alan Burcuoğlu, Tunus'ta ilk askeri Ateşeliğin açılışında görev almıştır. Silahlı Kuvvetler uhdesinde muhtelif görevler almış olup, Kurmay Albay rütbesinde iken emekli olmuştur. Bugüne kadar yayınlanmış birçok tarihi konular üzerinde kitabı bulunmaktadır.

### M.Remzi Esen

1956 yılında İstanbul'da doğan Mehmet Remzi Esen, 1980 yılında Ticaret Bilimleri Fakültesi İşletme Bölümü'nden mezun oldu. 1976 yılında İstanbul Üniversitesi Cerrahpaşa Tıp Fakültesi Döner Sermaye Saymanlığında, 1986-1998 yılları arasında Türkiye Gazetesi Teknik Servisi'nde çalışmıştır.

## YÖNETİM KURULU FAALİYET RAPORU

## Yönetim Kurulu Üyelerinin Şirket Dışındaki Görevleri

Adı Soyadı	Görevi	Son Durum İtibariyle Ortaklık Dışında Aldığı Görevler
Sedat Kurucan	Yönetim Kurulu Başkanı	İhlas Gayrimenkul Proje Geliştirme ve Ticaret A.Ş./Yönetim Kurulu Başkanı Detes Enerji Üretim A.Ş./ Y.K. Başkanı, Genel Müdür ve Murahhas Aza Bisiklet Pazarlama Sanayi ve Ticaret A.Ş./ Yönetim Kurulu Başkanı, Genel Müdür Ve Murahhas Aza İhlas Pazarlama A.Ş./ Yönetim Kurulu Başkanı İhlas Holding A.Ş./Yönetim Kurulu Üyesi İhlas Marmara Evleri Ortak Girişimi Adi Ortaklığı/Temsilci İhlas Madencilik Enerji ve Ticaret A.Ş. Yönetim Kurulu Başkanı
Bekir Eren	Yönetim Kurulu Başkan Vekili ve Genel Müdür	İhlas Chinasilkroadgroup Finansal Danışmanlık A.Ş./Yönetim Kurulu Üyesi
Mahmut Kemal Aydın	Yönetim Kurulu Üyesi ve Murahhas Aza	İhlas Holding A.Ş./ Yönetim Kurulu Üyesi İhlas Motor A.Ş./Yönetim Kurulu Başkanı İhlas İnşaat Proje Taahhüt Turizm ve Tic. A.Ş./ Yönetim Kurulu Başkanı ve Genel Müdür İhlas Gayrimenkul Proje Geliştirme ve Ticaret A.Ş./ Yönetim Kurulu Başkan Vekili ve mali İşlerden Sorumlu Murahhas Üye
H.Alev Volkan	Yönetim Kurulu Üyesi	İhlas Holding A.Ş. / İhlas Gayrimenkul Proje Geliştirme ve Ticaret A.Ş. Yatırımcı İlişkileri Bölüm Yöneticisi ve Kurumsal Yönetim Komitesi Üyesi
Prof. Dr. Hüseyin Hüsnü Gündüz	Yönetim Kurulu Bağımsız Üye	İhlas Holding A.Ş. Bağımsız Yönetim Kurulu Üyesi İhlas Gazetecilik A.Ş. Bağımsız Yönetim Kurulu Üyesi
Hüsnü Kurtiş	Yönetim Kurulu Bağımsız Üye	İhlas Gayrimenkul Proje Geliştirme ve Ticaret A.Ş./Bağımsız Yönetim Kurulu Üyesi
Ziya Burcuoğlu	Yönetim Kurulu Bağımsız Üye	İhlas Holding A.Ş. Bağımsız Yönetim Kurulu Üyesi İhlas Gayrimenkul Proje Geliştirme ve Ticaret A.Ş./Bağımsız Yönetim Kurulu Üyesi

## Yönetim Kurulunun Faaliyet Esasları

Yönetim Kurulu toplantılarının usulü ve sıklığı, toplantı ve karar nisabı, Kurul kararlarına itirazda bulunma yöntemi ve Kurul kararlarının geçerliliğine ilişkin hususlar, TTK hükümleri çerçevesinde yapılmaktadır. Yönetim Kurulu toplantılarının gündemi, önceki Kurul toplantısında, gelecek kurul toplantısında tekrar görüşüleceği karara bağlanan konulardan ve Şirketin üst yönetiminin belirlediği konulardan oluşmaktadır. Herhangi bir kurul üyesi, üst yönetime bildirmek suretiyle gündeme başka konuları da ekleyebilir. Kurulca görüşülmesi gerekli olan konular Yönetim Kurulu sekreteryasına bildirilir ve gelecek toplantının gündemini oluşturmak amacıyla bir araya getirilir.

Yönetim Kurulu en az ayda bir defa olağan toplantı yapmaktadır, ancak bununla birlikte Yönetim Kurulu Üyeleri olağanüstü durumların ortaya çıkması üzerine ve gündemdeki önemli konularla ilgili olarak karar almak üzere de toplanabilir. Başkan, Başkan Yardımcısı ve her Kurul üyesi, toplantıdan en az bir (1) gün önce diğer bütün kurul üyelerine ihbarda bulunmak suretiyle, kurulu toplantıya çağırma ve/veya ilgili toplantının gündemine, ele alınmasını istediği konuları ekleme hakkına sahiptir. Bu toplantılara ilişkin davetler mail veya telefon ile Yönetim Kurulu sekreteryası tarafından iletilir.

Yönetim Kurulu sekreterliği, Yönetim Kurulu Başkanı'na bağlı uzman bir personel tarafından gerçekleştirilmektedir. Toplantılar sırasında yöneltilen bütün sorular ve ele alınan bütün konular toplantı tutanaklarına kaydedilir.

Yönetim Kurulu Üyeleri prensip olarak her toplantıya katılırlar.

Ancak Şirketin faaliyetleri ile ilgili önemli konularda toplantıya bütün yönetim kurulu üyeleri fiilen katılır. Aşağıda yer alan gündem maddeleri, ancak yönetim kurulu toplantılarına fiilen katılan yönetim kurulu üyeleri tarafından onaylanabilir:

- Şirketin faaliyet göstereceği konuların belirlenmesi
- Genel kurulun olağan/olağanüstü toplantıya çağırılması ve toplantının organizasyonu ile ilgili konular,
- Genel kurula sunulacak yıllık faaliyet raporunun kesinleştirilmesi,
- Yönetim kurulu başkanının, başkan vekilinin seçilmesi ve yeni üye atanması,
- İdari birimlerin oluşturulması veya faaliyetlerine son verilmesi,
- İcra başkanının/genel müdürün atanması veya azledilmesi,
- Komitelerin oluşturulması,
- Şirketin temettü politikasının, dağıtılacak dönem karı miktarının tespit edilmesi,
- Sermaye artırımını veya azaltımı,
- Yönetim Kurulu Başkanı da dahil olmak üzere Yönetim Kurulu Üyelerinden her biri bir oya sahiptir ve hiçbir üyenin ağırlıklı oyu yoktur.



## YÖNETİM KURULU FAALİYET RAPORU

Şirket Yönetim Kurulu 31.12.2020 tarihi itibarıyla 46 adet toplantı yapılmış olup, katılanların oy birliği ile karar verilmiştir.

Şirket Yönetim Kurulu Üyeleri hakkında mevzuat hükümlerine aykırı uygulamalar nedeniyle verilen idari yaptırım ve ceza bulunmamaktadır.

Yönetim Kurulu toplantılarında Yönetim Kurulu Üyeleri tarafından yöneltilen soru ve farklı görüşler olmakla birlikte yöneltilen soru ve görüşler kayda alınmamakta tüm müzakereler neticesinde nihai karar metni kayda alınmaktadır.

Yönetim Kurulu Üyelerine ağırlık oy hakkı ve/veya olumsuz veto hakkı esas sözleşmede tanınmamıştır. İlişkili taraf işlemleri ile önemli nitelikte işlemler ile bu işlemler için bağımsız yönetim kurulu üyelerinin onaylamadığı karar bulunmamaktadır.

### Yönetim Kurulu'nda Oluşturulan Komitelerin Sayı, Yapı ve Bağımsızlığı

Şirket yönetim kurulunda ilkeler çerçevesinde denetim komitesi ve kurumsal yönetim komitesi oluşturulmuştur. Komiteler, 2 üyeden oluşmakta, başkanları bağımsız üyelerden diğer üyeleri ise yine bir bağımsız üye ve icracı olmayan yönetim kurulu üyesinden meydana gelmektedir.

19.04.2012 tarihli yönetim kurulu toplantısında Sermaye Piyasası Kurulu'nun 30.12.2011 tarih ve Seri: IV No:56 Sayılı Kurumsal Yönetim İlkelerin Belirlenmesine ve Uygulanmasına İlişkin Tebliği'nin 4.5.1. maddesi gereğince, "Aday Belirleme Komitesi", "Riskin Erken Saptanması Komitesi" ve "Ücret Komitesi"nin görevlerinin Kurumsal Yönetim Komitesi tarafından yerine getirilmesine karar verilmiştir.

Kurumsal Yönetim Komitesince yürütülmekte olan Riskin Erken Tespiti Komitesinin görevlerinin Sermaye Piyasası Kurulu'nun Seri: IV, No:56 Tebliği'de Değişiklik yapan Seri: IV, No:63 Tebliği uyarınca 08.03.2013 tarihli Yönetim Kurulu toplantısında ayrı bir komite tarafından yerine getirilmesine karar verilmiştir.

Komitelerin görev ve çalışma esasları, Yönetim Kurulunun 19.04.2012 tarih ve 9 nolu karar ile kabul edilmiş olan bu prosedürlere göre yürütülmektedir.

Komite üyelerinin görev dağılımı ve nitelikleri aşağıdaki gibidir.

- Kurumsal Yönetim Komitesi Başkanı: Ziya Burcuoğlu (Yazar, Bağımsız Üye)
- Kurumsal Yönetim Komitesi Üyesi: H.Alev Volkan (YKÜ)
- Kurumsal Yönetim Komitesi Üyesi: Uğur Kurt (Yatırımcı İlişkileri Yöneticisi)
- Denetim Komitesi Başkanı: Hüsnü Kurtiş (Mali Müşavir, Bağımsız Üye)
- Denetim Komitesi Üyesi: Prof. Dr. Hüseyin Hüsnü Gündüz (Akademisyen, Bağımsız Üye)
- Riskin Erken Saptanması ve Yönetimi Komitesi Başkanı: Prof. Dr. Hüseyin Hüsnü Gündüz (Akademisyen, Bağımsız Üye)

- Riskin Erken Saptanması ve Yönetimi Komitesi Üyesi: H.Alev Volkan (İcracı olmayan Yönetim Kurulu Üyesi)

31.12.2020 tarihi itibarıyla;

- Denetim Komitesi: 6 toplantı yapmış ve toplantı neticesinde alınan tavsiye kararı yönetim kurulu tarafından benimsenmiştir.
- Kurumsal Yönetim Komitesi: 3 toplantı yapmış ve toplantı neticesinde alınan tavsiye kararı yönetim kurulu tarafından benimsenmiştir.
- Riskin Erken Saptanması ve Yönetimi Komitesi: 6 toplantı yapmış ve toplantı neticesinde alınan tavsiye kararı yönetim kurulu tarafından benimsenmiştir.

### Pay Sahipleri ile İlişkiler

İlkeler çerçevesinde Kurumsal Yönetim Komitesi tavsiye kararı ve Yönetim Kurulunun kararı ile oluşturulan "Yatırımcı İlişkileri Bölümü" birimi; kamuyu aydınlatma ile ilgili her türlü hususu gözetip izlemekte ve yatırımcılar, finansal analistler, basın mensupları ve benzeri kesimlerin taleplerine cevap vermekte, kamunun aydınlatılmasında, şirkete ait internet sitesi aktif olarak kullanılmaktadır.

Pay sahiplerinden gelen sorular genellikle hisse senedinin fiyat performansı, yeni yatırımlar ile şirketin ve iştiraklerin faaliyetlerine ilişkindir.

Sermaye Piyasası Kurulu'nun II.17-1 nolu tebliği kapsamında, Yatırımcı İlişkileri Bölümünde Sermaye Piyasası Faaliyetleri İleri Düzey Lisansına sahip iki personel görev yapmaktadır.

Yatırımcı İlişkileri Bölümü Mali İşlerden Sorumlu Yönetim Kurulu Murahhas Üyesi ve Genel Müdür Yardımcısı'na bağlı olarak faaliyetlerini yürütmekte olup, bölümün iletişim bilgileri aşağıdaki gibidir.

Yatırımcı İlişkiler Bölüm Sorumlusu: Uğur Kurt  
Yatırımcı İlişkiler Bölüm Görevlisi: Mehmet Ercan Akgün  
Telefon: 0212 875 35 62  
Faks: 0212 875 39 64  
E-mail: yatirimci@iea.com.tr

Yazışma Adresi: Beylikdüzü OSB Mahallesi Mermerciler Sanayi Sitesi 7. Cad. No:14 Beylikdüzü/İstanbul

31.12.2020 tarihi itibarıyla yatırımcılardan Şirket hakkında e-mail ve telefon ile 106 adet talep gelmiştir.

Yatırımcı İlişkiler Bölümü'nün başlıca görevleri aşağıda yer almaktadır;

- Yatırımcılar ile ortaklık arasında yapılan yazışmalar ile diğer bilgi ve belgelere ilişkin kayıtların sağlıklı, güvenli ve güncel olarak tutulmasını sağlamak.
- Ortaklık pay sahiplerinin ortaklık ile ilgili yazılı bilgi taleplerini yanıtlamak.

## YÖNETİM KURULU FAALİYET RAPORU

- c) Genel kurul toplantısı ile ilgili olarak pay sahiplerinin bilgi ve incelemesine sunulması gereken dokümanları hazırlamak ve genel kurul toplantısının ilgili mevzuata, esas sözleşmeye ve diğer ortaklık içi düzenlemelere uygun olarak yapılmasını sağlayacak tedbirleri almak.
- ç) Kurumsal yönetim ve kamuyu aydınlatma ile ilgili her türlü husus da dahil olmak üzere sermaye piyasası mevzuatından kaynaklanan yükümlülüklerin yerine getirilmesini gözetmek ve izlemek.

### Bilgilendirme Politikası

#### Amaç

İhlas Ev Aletleri İmalat San. ve Tic. A.Ş. (IHEVA), ilgili kanunlar ve SPK Kurumsal Yönetim İlkeleri çerçevesinde, hissedarların eş zamanlı eksiksiz, şeffaf ve doğru olarak bilgilendirmelerini sağlayacak şeffaf ve etkin bir bilgilendirme politikası izlemektedir. Ticari sır kapsamına girmeyen ve yasal olarak açıklanabilir hale gelmiş tüm bilgiler kamuya duyurulur. Bilgilendirme politikasında amaç, Şirket'in geçmiş performansını, gelecek beklentilerini, stratejilerini, ticari sır niteliğindeki bilgiler haricindeki hedeflerini ve vizyonunu kamuya, ilgili yetkili kurumlarla, mevcut ve potansiyel yatırımcılarla ve pay sahipleriyle aktif ve açık bir iletişimle paylaşmaktır. IHEVA, kamuyu aydınlatmaya ilişkin tüm uygulamalarda Sermaye Piyasası Mevzuatı'na (SPK) ve Borsa İstanbul A.Ş. (BİST) düzenlemelerine uyum göstermektedir. Bunun yanı sıra SPK Kurumsal Yönetim İlkeleri çerçevesinde etkin iletişim politikasını uygulamayı amaçlamaktadır.

#### Sorumluluk

IHEVA Bilgilendirme Politikası Yönetim Kurulu tarafından oluşturulmuştur. IHEVA'da kamunun aydınlatılması ve bilgilendirme politikasının izlenmesi, gözetimi ve geliştirilmesi Yönetim Kurulu'nun yetki ve sorumluluğu altında olup, bilgilendirme fonksiyonunun koordinasyonu için Yatırımcı İlişkileri ve Mali İşlerden Sorumlu Murahhas Aza görevlendirilmişlerdir. Söz konusu yetkililer Kurumsal Yönetim Komitesi, Denetim Komitesi ve Yönetim Kurulu ile yakın işbirliği içinde bu sorumluluklarını ifa ederler.

#### Kamuyu Aydınlatma Yöntem ve Araçları

Bilgilendirmeler özel durum açıklamaları, mali tablo ve raporlar, yıllık faaliyet raporları, internet sayfası, sunumlar, yatırımcı toplantıları ve bilgilendirme yazıları, basın bültenleri gibi bilgilendirme araçları ile yapılır. Temel Kamuyu aydınlatma yöntem ve araçları aşağıda belirtilmektedir;

- BIST ve hisselerin işlem gördüğü uluslararası borsalara iletilen özel durum açıklamaları.
- Periyodik olarak IHEVA hisselerinin işlem gördüğü BIST ve diğer uluslararası borsalara iletilen mali tablo ve dipnotları, bağımsız denetim raporu ve beyanlar; söz konusu raporlar aynı zamanda web-sitesinden istenildiği anda ulaşılabilir şekilde yayınlanmaktadır. Faaliyet raporları ve finansal sunumlar da periyodik olarak gerek elektronik ortamdan gerekse web-sitesi aracılığı ile kamuya açıklanmaktadır.
- Yıllık faaliyet raporları; söz konusu raporlar gerek basılı olarak gerekse web-sitesinde elektronik ortamda

ilgililerin dikkatine sunulmaktadır.

- Kurumsal web-sitesi; www.iea.com.tr
- T. Ticaret Sicil gazetesi ve gerektiğinde tirajı yüksek ulusal ve yerel gazeteler vasıtasıyla yapılan ilanlar ve duyurular
- Yazılı ve görsel medya vasıtasıyla yıl içerisinde önemli gelişmelere paralel olarak yapılan basın açıklamaları
- Yatırımcı ve analistlerle yüz yüze ya da telefon, elektronik posta, faks vb. iletişim araçları vasıtasıyla yapılan görüşme, iletişim yöntem ve araçları

#### T. Ticaret Sicil Gazetesi ve Günlük Gazeteler Vasıtasıyla Yapılan İlanlar ve Duyurular

Sermaye Piyasası Kanunu, Türk Ticaret Kanunu ve esas sözleşmemiz gereği; genel kurul, sermaye artırım ve temettü ödemesine ilişkin duyurular gerek Ticaret Sicili gazetesi, gerekse günlük gazeteler vasıtası ile yapılmaktadır.

Basın tarafından, yaşanan çeşitli gelişmeler ve genel akış ile ilgili olarak sorular ya da bilgi talepleri ise yazılı olarak değerlendirmeye alınır ve mutlaka olumlu ya da olumsuz yanıt verilir.

#### Finansal Tabloların Kamuya Açıklanması

IHEVA'nın mali tabloları Sermaye Piyasası Kurulu tarafından belirlenmiş hükümler çerçevesinde hazırlanır ve Uluslararası Denetim Standartlarına göre bağımsız denetimden geçirilerek kamuya açıklanır. Mali tablolar ve dipnotları kamuya açıklanmadan önce Sermaye Piyasası mevzuatı çerçevesinde Denetim Komitesi'nden alınan uygunluk görüşüyle Yönetim Kurulu'nun onayına sunulur ve sorumlular tarafından doğruluk beyanı imzalandıktan sonra mali tablolar, dipnotları ve bağımsız denetim raporu Sermaye Piyasası Kanunu ve Borsa İstanbul (BİST) düzenlemeleri doğrultusunda Kamuyu Aydınlatma Platformuna iletilir. Mali tablolar ve dipnotlarına geriye dönük olarak IHEVA web-sitesinden Yatırımcı bölümünden ulaşılabilir. Ayrıca Yatırımcı İlişkileri Birimi finansalların daha iyi açıklanmasını teminen periyodik olarak bilgi notları ya da finansal veri ve rasyolara ilişkin sunumlar hazırlayarak web-sitesinde yayınlamaktadır.

#### Faaliyet Raporunun Kamuya Açıklanması

Faaliyet Raporunun içeriği uluslararası standartlara; Sermaye Piyasası mevzuatına ve SPK Kurumsal Yönetim İlkelerine uygun olarak hazırlanmakta ve Yönetim Kurulu'nun onayından geçirilmektedir. Faaliyet raporu web-sitesi aracılığı ile kamuya açıklanır. Dileyen sermaye piyasası katılımcıları Faaliyet Raporunun Türkçe ve/veya İngilizce basılı halini Yatırımcı İlişkileri Biriminden temin edebilirler.

#### Özel Durumların Kamuya Açıklaması

IHEVA'nın özel durum açıklamaları, Yatırımcı İlişkileri Birimi tarafından Mali İşlerden Sorumlu Murahhas Aza gözetiminde hazırlanır, imza yetkisine haiz yöneticiler tarafından imzalanarak SPK ve BIST düzenlemeleri doğrultusunda bildirilir.

## YÖNETİM KURULU FAALİYET RAPORU

Özel Durumların kamuya açıklanmasına kadar, söz konusu bilgilerin gizliliğinin sağlanmasına yönelik şirketimiz tarafından alınacak tedbirler aşağıdaki gibidir.

Seffaflik ile Şirket çıkarlarının korunması arasındaki dengeyi sağlamada tüm Şirket çalışanlarının içeriden öğrenilen bilgilerin kullanımıyla ilgili kurallara dikkat etmesine önem verilmektedir. İçeriden öğrenilen bilgilerin kullanımının önlenmesi için gerekli her türlü tedbir alınmaktadır. Dökümanite edilerek Şirket genelinde yayımlanan “Etik Kurallar” IHEVA çalışanlarının iş hayatındaki davranış biçimlerini açıkça ortaya koymaktadır. Çalışma süresince öğrenilen, Şirket’e ait, gerekli kişiler dışında bilinmesi Şirketçe arzu edilmeyen, ticari sır olarak nitelendirilebilecek bilgiler “Şirket Bilgisi” olarak kabul edilir. Tüm çalışanlar IHEVA’da çalışırken ve sonrasında Şirket bilgisini korurlar, doğrudan veya dolaylı olarak kullanmazlar.

### Özel Durumların Kamuya Açıklanmasına Kadar, Söz Konusu Bilgilerin Gizliliğinin Sağlanması

İçsel bilgiye sahip IHEVA çalışanları ile iletişim içinde olan diğer taraflar özel durumun oluşması sürecinde ve özel durumun oluşmasından BİST A.Ş. de açıklanmasına kadar geçecek süreçte bu bilginin gizliliğini korumakla yükümlü oldukları hususunda bilgilendirilirler. İlke olarak IHEVA ve Şirket nam ve hesabına çalışanlar henüz kamuya açıklanmamış, özel durum niteliğinde olan tüm bilgileri hiçbir surette üçüncü kişilerle paylaşmazlar. Bu bilgilerin istenmeden üçüncü kişilere açıklanmış olduğunun belirlenmesi halinde, Sermaye Piyasası düzenlemeleri kapsamında bilginin gizliliğinin sağlanamayacağı sonucuna ulaşırsa derhal özel durum açıklaması yapılır. Şirket’imizce içsel bilgiler, esas olarak açıklama yükümlülüğünün doğduğu tarihte kamuya açıklanır. Ancak Şirket’imizin meşru çıkarlarının, yasal hak ve menfaatlerinin zarar görmemesi için gerektiği zaman bilgilerin gizliliğinin sağlanması suretiyle Tebliğ’in 6. maddesi uyarınca; içsel bilginin kamuya açıklanması ertelenebilir. Açıklamanın ertelenmesi için Şirket’imizce ertelenen bilgiyi ertelemenin Şirket’imizin yasal haklarının korunmasına etkisini, yatırımcıların yanıltılması riskini oluşturmadığını ve erteleme süresince bu bilginin gizliliğinin korunması için ne gibi tedbirlerin alındığına ilişkin yönetim kurulu kararı alınır.

İçsel bilginin kamuya açıklanmasının ertelenme sebepleri ortadan kalkar kalkmaz, Şirket’imizce söz konusu içsel bilgi hakkında Kamuyu Aydınlatma Platformuna derhal açıklama gönderilir.

İçsel bilgilerin kullanımıyla ilgili kurallara dikkat edilmesine yönelik olarak “İçsel Bilgilere Erişimi Olanlar Listesi” hazırlanmış ve listede yer alan çalışanlardan, bu bilgileri koruma ve uygunsuz kullanılmalarına yönelik yükümlülüklerle vakıf olduklarına ilişkin beyanları alınmış olup, listeye yeni eklenenlerden de beyanlarının alınmasına özen gösterilir.

Özel durumların kamuya açıklanmasına kadar, söz konusu bilgilerin gizliliğinin sağlanmasına yönelik olarak; sermaye piyasası katılımcıları/üçüncü kişilerle bire bir veya gruplar halinde yapılan toplantılarda/görüşmelerde kamuya açıklanmış bilgiler dışında bilgi açıklanmaz.

Şirket’in kamuya yapmış olduğu açıklamalar ile ilgili olarak sonradan ortaya çıkan değişiklikler ve gelişmeler özel durum açıklamaları ile kamuya duyurulur.

### Kamuya Açıklama Yapmaya Yetkili Kişiler

Yukarıda belirtilen bildirimlerin dışında, sermaye piyasası katılımcıları tarafından iletilen yazılı ve sözlü bilgi talepleri, gizli ve ticari sır niteliğindeki bilgiler hariç olmak üzere talebin içeriğine göre, Mali İşlerden Sorumlu Genel Müdür Yardımcısı veya Yatırımcı İlişkileri Müdürlüğü tarafından yanıtlanır.

Yazılı ve görsel medyaya ile veri dağıtım kanallarına yapılan basın açıklamaları, sadece Genel Müdür veya Mali İşlerden Sorumlu Genel Müdür Yardımcısı tarafından yapılabilir.

Bunun haricinde özellikle görevlendirilmedikçe, Şirket çalışanları sermaye piyasası katılımcılarından gelen soruları cevaplandıramazlar.

Gelen bilgi talepleri Mali İşlerden Sorumlu Genel Müdür Yardımcısı veya Yatırımcı İlişkileri Müdürlüğü’ne yönlendirilir.

Bilgilendirme yönetimi kapsamında mevzuat ile belirlenenler dışında kamuya, Şirket’in yönetimi, hukuki durumu ve Şirket projeleri ile ilgili bilgiler, görevlendirilmiş yöneticiler ve Yönetim Kurulu Üyelerince yapılacak açıklamalarla sunulur.

### İdari Sorumluluğu Bulunan Kişilerin Belirlenmesi

İdari Sorumluluğu bulunan kişilerin belirlenmesinde sermaye Piyasası Mevzuatı dikkate alınmıştır. Şirket Yönetim Kurulu Üyeleri, Genel Müdür, Departman Sorumlularının bazıları, daha çok merkezde görevli bazı üst düzey yöneticiler ve Yönetim Kurulu üyesi olmadığı halde şirketin içsel bilgilerine doğrudan ya da dolaylı olarak düzenli bir şekilde erişen ve ihracının gelecekteki gelişimini ve ticari hedeflerini etkileyen idari kararları verme yetkisi olanlar içsel bilgilere erişebilir personel kapsamında idari sorumluluğu bulunan kişiler olarak değerlendirilirler.

### Sermaye Piyasası Katılımcıları ile İletişim

Şirket’imiz, ara dönem ve yıllık faaliyet sonuçları ile ilgili beklentiler konusunda yönlendirme yapmaz. Bunun yerine, faaliyet sonuçlarını etkileyen kritik konuları, stratejik yaklaşımlarını ve sektör ile faaliyet gösterilen çevrenin daha iyi anlaşılmasını sağlayan önemli unsurları sermaye piyasası katılımcılarına aktarmayı tercih eder. Bilgilendirme politikasında aksi belirtilmedikçe, sermaye piyasası katılımcıları ile Şirket’imiz adına, sadece kamuya açıklama yapmaya yetkili kişiler iletişim kurabilir. Sermaye piyasası katılımcıları ile yapılan, kamuya açık olmayan mülakatlarda, henüz kamuya açıklanmamış ve önemli/özel hiçbir bilgi açıklanmaz.

## YÖNETİM KURULU FAALİYET RAPORU

### Yatırımcı ve Analistlerle Yapılan Toplantı ve Görüşmeler

IHEVA'da gerek mevcut gerekse potansiyel pay sahipleri ile ilişkilerin düzenli bir şekilde yürütülmesi, yatırımcı sorularının en verimli şekilde cevaplanması ve şirket değerinin artırılmasına yönelik çalışmaların yürütülmesi için Yatırımcı İlişkileri Birimi oluşturulmuştur. Yatırımcı İlişkiler Bölümü ve Mali İşlerden Sorumlu Murahhas Aza ile koordineli çalışarak yürütülmektedir.

Yatırımcı İlişkileri Birimi tarafından düzenli olarak güncellenen web-sitesi ve KAP da yer alan güncel bilgilerin yanı sıra direkt iletişimle (yüz yüze, telefon ya da e-posta ile) pay sahiplerinin ve analistlerin IHEVA'ya dair gelişmeleri yakından takip edebilmeleri sağlanmaktadır.

### Küçük Yatırımcıların Bilgilendirilmesi

İnteraktif bir bilgilendirilmenin sağlanabilmesi ve spekülasyonun önlenmesi için belirli bir grup yatırımcı ile yapılan tanıtım toplantıları, bilgilendirme toplantıları veya basın toplantılarında açıklanan sunum ve raporlarda yeni bir bilgilendirme yapılmayacak; daha önce kamuya açıklanan bilgiler güncellenmeyecek ve daha önce kamuya açıklanmamış özel bilgiler açıklanmayacaktır.

Tüm bu açıklamalar muhakkak internet sitesinde bulundurulacaktır. Bilgilendirme yapılırken yöntem olarak, yasal düzenlemelerde öngörülenlere ek olarak, internet sitesi, elektronik posta gönderileri, basın bültenleri, medya kuruluşlarının etkin olarak kullanılması ve SPK tarafından yayımlanan veya bundan sonra yayımlanacak tüm kurallara uyum esastır.

### Basın Yayın Organları ve İnternet Sitelerinde Çıkan Haber veya Söylentilerin Doğrulanması

Basın yayın organlarında çıkan haber veya söylentilerde yer alan söz konusu bilgi daha önce özel durum açıklaması, izahname, sirküler, Kurulca onaylanan duyuru metinleri, finansal raporlar vasıtasıyla kamuya duyurulmuş bilgilerden oluşuyor ve ek bir bilgi içermiyorsa özel durum açıklaması yapılmasına gerek görülmemektedir.

Diğer taraftan tebliğ uyarınca özel durum açıklaması yapılması yükümlülüğü doğurmayan fakat şirketimiz tarafından söz konusu haber ve söylentilere ilişkin bir açıklama istenmesi durumunda konu Mali İşlerden Sorumlu Murahhas Aza tarafından gündeme getirilir ve özel durum açıklaması olarak kamuya duyurulur.

Tebliğ uyarınca özel durum açıklaması gerektiren bir husus içeriyorsa ise Borsa işlemlerinin kesintiye uğramaksızın devamı ve seansın sürekliliğinin sağlanması amacıyla Kurul veya ilgili borsa tarafından herhangi bir uyarı, bildirim veya talep beklenmeksizin yerine getirilir.

### Geleceğe Yönelik Değerlendirmelerin Açıklanması

Şirket'imiz bilgilendirme politikasına uygun olarak, zaman zaman Geleceğe Yönelik Değerlendirmelerini açıklayabilir.

Geleceğe yönelik değerlendirmelerin kamuya açıklanmasında mevzuat ile belirlenmiş olan hükümlere uyulması esastır.

Geleceğe Yönelik Değerlendirmelerin açıklandığı yazılı dokümanlarda, Geleceğe Yönelik Değerlendirmelerin hangi varsayımlara dayandığı hangi gerekçelere göre hazırlandığı verilerle birlikte açıklanır. Açıklamada, olası riskler belirsizlikler ve sair nedenlerle gerçek sonuçların beklentilerden farklı olabileceği açıkça belirtilir. Kamuya yapılacak açıklamalarda yer alan geleceğe yönelik bilgiler, tahminlerin dayandığı gerekçeler ve istatistiki veriler ile birlikte açıklanır. Bilgiler, dayanağı olmayan abartılı öngörüler içermez, yanıltıcı olmaz ve Şirket'in finansal durumu ve faaliyet sonuçları ile ilişkilendirilir.

Kamuya açıklanan bilgilerde, periyodik mali tablo ve raporlarda yer alan tahminlerin ve dayanaklarının gerçekleşmemesi veya gerçekleşmeyeceğinin anlaşılması halinde, derhal gerekçeleri ile birlikte revize edilen bilgiler, tablo ve raporlar kamuya açıklanır.

Geleceğe Yönelik Değerlendirmeler, sadece kamuya açıklama yapmaya yetkili kişiler tarafından ve yukarıda yer alan uyarılar açıkça ifade edilmek veya mevcut ve kamuya açık yazılı bir dokümana (basın açıklaması, bilgi dokümanı, Sermaye Piyasası Mevzuatı çerçevesinde daha önce yapılan açıklama vb.) referans verilerek suretiyle yapılabilir.

Şirket'in finansal durumunda ve/veya faaliyetlerinde önemli bir değişiklik olması halinde veya yakın bir gelecekte önemli bir değişikliğin ortaya çıkmasının beklendiği durumlarda, ilgili düzenlemelerde yer alan hükümler saklı kalmak kaydıyla, kamuoyu bilgilendirme politikası çerçevesinde bilgilendirilir. , Geleceğe yönelik değerlendirmelerin kamuya açıklanmasında mevzuat ile belirlenmiş olan hükümlere uyulması esastır.

### Web-sitesi ve İçeriği

Kurumsal Yönetim İlkeleri'nde yer alması gereken bütün bilgiler IHEVA [www.iea.com.tr](http://www.iea.com.tr) web-sitesinde Kurumsal, İnsan Kaynakları ve Yatırımcı başlıkları altında derlenmiştir. Web-sitesinde bulunan bilgilerin büyük kısmı hem Türkçe hem İngilizce olarak verilmektedir.

Web-sitesinde izlenebilecek önemli başlıklar aşağıda özetlenmiştir:

- Şirket Profili
- Tarihçe
- Misyon & Vizyon
- Kalite Yönetimi
- İnsan Kaynakları Politikamız
- Faaliyet Raporları
- Bilgilendirme Politikası
- Kar Dağıtım Politikası
- Etik İlkelerimiz

## YÖNETİM KURULU FAALİYET RAPORU

- Sosyal Sorumluluk Politikamız
- İçsel Bilgilere Erişimi Olanlar Listesi
- İçerden Öğrenenlerin İşlemleri
- Kurumsal Yönetim İlkeleri Uyum Raporu
- Ortaklık Yapısı
- İmtiyazlı Paylar
- İştirakler ve Bağlı Ortaklıklar
- Yönetim Kurulu ve Komiteler
- Üst Yönetim
- Organizasyon Şemamız
- Genel Kurul
- Finansal Bilgiler
- Özel Durum Açıklamaları
- Sıkça Sorulan Sorular
- Sunumlar
- Hisse Performansı
- Esas Sözleşme
- Ticaret Sicil Bilgileri
- İzahname
- Halka Arz Sirküleri
- Hisse Senedi Bilgileri

Web Sitesi Kurumsal Yönetim İlkeleri ve benzeri mevzuat hükümleri uyarınca yer alması istenen bilgilere uygun olarak yapılandırılır ve bölümlendirilir. Web sitesinin güvenliği ile ilgili her türlü önlem alınır. Web sitesi Türkçe ve İngilizce, olarak SPK Kurumsal Yönetim İlkelerinin öngördüğü içerikte ve şekilde düzenlenir. Özellikle yapılacak genel kurul toplantılarına ilişkin ilana, gündem maddelerine, gündem maddelerine ilişkin bilgilendirme dokümanına, gündem maddeleri ile ilgili diğer bilgi, belge ve raporlara ve genel kurula katılım yöntemleri hakkındaki bilgilere, web sitesinde dikkat çekecek şekilde yer verilir. Web sitesinin geliştirilmesine yönelik çalışmalara sürekli olarak devam edilir.

### Kar Dağıtım Politikası

- a)** Şirketimizin, büyüme trendi, karlılık durumu, stratejik hedefleri, yatırım projeleri ve çalışma sermayesinin gerektirdiği fon ihtiyaçları da dikkate alınarak Türk Ticaret Kanunu, Vergi Usul Kanunu, Sermaye Piyasası Kanunu, Sermaye Piyasası Kurulu ilke kararları ve benzeri mevzuat ile şirket esas sözleşmesinin ilgili hükümleri çerçevesinde kar dağıtım oranını Yönetim Kurulu tarafından tespit edilir ve Genel Kurulun görüşüne sunulur.
- b)** Şirket yasa hükmü ile ayrılması gereken yedek akçeler ayrılmadıkça, Esas Sözleşmede pay sahipleri için

belirlenen kar payı ayrılmadıkça başka yedek akçe ayrılmasına, ertesi yıla kar aktarılmasına ve yönetim kurulu üyelerine ve ortaklık çalışanlarına, kardan pay dağıtılmasına karar verilemeyeceği gibi belirlenen kar payı ödenmedikçe bu kişilere kardan pay dağıtılamaz.

**c)** Kar dağıtım kararı verildiği takdirde, dağıtımın nakden ve/veya bedelsiz hisse senedi olarak dağıtılması hususu Şirket Yönetim Kurulu'nca karara bağlanır ve Genel Kurulun görüşüne sunulur. Kar payının nakden dağıtılması kararı verildiği takdirde, dağıtımına karar verilen Genel Kurul toplantısında karara bağlanmak şartıyla eşit veya farklı tutarlı taksitlerle ödenebilir. Taksit sayısı Genel Kurul tarafından veya genel kurul tarafından açıkça yetkilendirilmesi şartıyla yönetim kurulu tarafından belirlenir.

**d)** Kar payı ödemeleri ilgili ödemesi süresi Yönetim Kurulu tarafından Genel Kurulun görüşüne sunulur. Yasal düzenlemeler ve Şirket esas sözleşmesinin ilgili hükmü dikkate alınarak kanuni süreler içerisinde Yönetim Kurulunun teklif ve Ortaklar Genel Kurulu'nun tasvibini müteakip yine Genel Kurul'un tespit ettiği tarihte ortaklara dağıtılacaktır.

**e)** Yönetim Kurulu, Genel Kurul tarafından yetkilendirilmiş olmak ve Sermaye Piyasası mevzuatına uymak şartı ile ilgili yıl ile sınırlı kalmak üzere temettü avansı dağıtabilir. Genel Kurul tarafından Yönetim Kurulu'na verilen temettü avansı dağıtılması yetkisi, bu yetkinin verildiği yıl ile sınırlıdır. Bir önceki yılın temettü avansları tamamen mahsup edilmediği sürece, ek bir temettü avansı verilmesine ve temettü dağıtılmasına karar verilemez.

### İnsan Kaynakları Politikası

Şirketimizin insan kaynakları politikası; insana yapılan hiçbir yatırımın karşılıksız kalmayacağı düşüncesinden yola çıkarak, sürekli gelişime açık, öğrenen, verimli ve yüksek performansa sahip bir takım oluşturmaktır.

Bununla birlikte SPK, Kurumsal Yönetim İlkeleri, III – 4. maddesi çerçevesinde;

- Eşit koşullarda kişilere eşit fırsat sağlanması,
- Çalışanların özlük hakları, kariyer ve şirket imkânlarına ilişkin bilgilendirilmesi,
- Çalışanlar için güvenli çalışma ortam ve koşullarının sağlanması,
- Çalışanlar arasında ayırım gözetilmemesi ve çalışanların kötü muamelelere karşı önlem alınması,

Hususları şirket yönetim kurulumuzun tam bir mutabakatla benimsediği ve uygulamaya ilişkin takipçisi olduğu ilkelere dir.

İnsan kaynakları politikası çerçevesinde çalışanlar ile ilişkileri yürütmek üzere “İnsan Kaynakları Temsilcisi” olarak Sayın Necati Şahin görev yapmaktadır.

Çalışanlardan özellikle ayrımcılık konusunda herhangi bir şikayet alınmamıştır.

## YÖNETİM KURULU FAALİYET RAPORU

Yönetim Kurulu 22.12.2010 tarihinde personel ile ilgili olarak mevcut düzenlemelerin revize edilerek bir personel yönetmeliği oluşturulması, tayin, terfi, yükselme, ödüllendirme, motivasyon ve cezalandırma (ihtar, kınama, işten çıkarma vb) gibi hususların düzenlenerek bu yönetmelikte yer alması hususunda İnsan Kaynakları bölümü tarafından hazırlanan taslak çalışma değerlendirilmiş, Şirket Kalite El Kitabına ilave edilerek karar tarihinden itibaren uygulamaya koymuştur.

31.12.2020 tarihi itibarıyla personele zorunluluk kapsamında ve mesleki olarak verilen eğitimler;

- Yeni işe giren ve iş değişikliği olan personele zorunlu olarak İş Güvenliği ve işe adaptasyon ile ilgili 'İşe Başlama Oryantasyon eğitimi' 84 kişiye 672 saat eğitim verilmiştir.
- Kalite eğitimi olarak, Süreç iyileştirme eğitimleri 22 personele 22 saat eğitim verilmiştir.
- Mesleki/Teknik ve Kişisel gelişim eğitimi olarak 9 personele 78 saat eğitim verilmiştir.
- Çalışanların İş Sağlığı ve Güvenliği Eğitimlerinin Usul ve Esasları Yönetmeliğine göre 5 personele 5 saat 'Hijyen Eğitimi' i verilmiştir.
- Çalışanların İş Sağlığı ve Güvenliği Eğitimlerinin Usul ve Esasları Yönetmeliğine göre 164 personele 328 saat "Korona Virüs Bilgilendirme Eğitimi" verilmiştir.
- Çalışanların İş Sağlığı ve Güvenliği Eğitimlerinin Usul ve Esasları Yönetmeliğine göre 70 personele 280 saat "İş Sağlığı ve Güvenliği Genel Bilgilendirme Eğitimi" verilmiştir.
- Kalite eğitimi olarak "27001 Bilgi Güvenliği Yönetim Sistemi Bilgilendirme Eğitimi" 55 personele 440 saat eğitim verilmiştir.
- 31.12.2020 tarihi itibarı ile 250 personele toplamda 1.825 saat eğitim verilmiş olup, kişi başına ortalama 7,30 saat olarak eğitim gerçekleşmiştir.

### Yönetim Kurulu Üyeleri ve Üst Düzey Yöneticilerin Ücretlendirme Politikası

Yönetim Kurulu üyelerinin ücretlendirilmesinde Türk Ticaret Kanunu, Sermaye Piyasası Kanunu ve ilgili mevzuatta yer alan hükümlere uyulur.

Yönetim Kurulu Başkan ve üyelerine Kurumsal Yönetim Komitesince belirlenen ücretler Genel Kurul bilgi ve onayına sunulduktan sonra yürürlüğe girer.

Söz konusu ücretin tespitinde, kişilerin toplantı, toplantı öncesi ve sonrası hazırlık ve görevlerini yerine getirmek için harcayacakları zaman dikkate alınır. Ayrıca her toplantı için katılanlara ödenecek huzur hakkı da Genel Kurul tarafından belirlenir.

Yönetim Kurulu Üyesi şayet ayrıca icrada da görevli ise bu görevi için şirketin mali durumu ve genel piyasa şartları göz önünde bulundurularak ayrıca ücret ödemesi yapılır. Bağımsız Yönetim Kurulu Üyeleri'nin

ücretlendirilmesinde de bu kriterler dikkate alınmakla beraber, Bağımsız Yönetim Kurulu Üyeleri'nin ücretlerinin; bağımsızlıklarını koruyacak düzeyde olmasına dikkat edilir.

Ücret politikasının amacı, iş büyüklüğü, performans, işe katkı, bilgi ve beceri yetenekleri ön plana çıkartılarak ücretlendirmenin yapılması, şirket içi ve şirket dışı ücret dengesi ve piyasada rekabet edilebilirliğin sağlanarak çalışanların motive edilmesi ve bağlılıklarının artırılması ve şirketimiz hedeflerine ulaşılmasını sağlayacak şekilde işgücünün şirketimize kazandırılmasını sağlamaktadır.

### Etik Kurallar ve Sosyal Sorumluluk

Şirketin etik kuralları internet sitesi vasıtasıyla kamuya açıklanmıştır.

### Etik Kurallar

Yönetim Kurulumuz;

Şirketimiz sermaye piyasasının her şeyden önce güvene dayalı olduğunu, bu açıdan etik ilkelerin son derece gerekli olduğunu ancak bu ilkelerin başına hukukun üstünlüğü ve bunun savunulmasının konulması gerektiğini; Yönetim Kurulu Üyeleri, Şirket Genel Müdürü'nün, Mali İşlerden Sorumlu Murahhas Aza'nın, Muhasebe-Finans bölüm yöneticilerinin;

1. Kamuya açıklanan veya şirketin kayıtlı olduğu sermaye piyasaları düzenleyicilerine gönderilen tüm rapor ve belgelerde tam, adil, doğru, zamanında ve anlaşılır açıklamalar yapacaklarını,
2. Şirketin kendisinin ve hissedarları ile ilişkilerinde bağlı olduğu tüm yasalar, yönetmelikler ve ilkelere uygun davranacaklarını,
3. Bu etik ilkelerin sadece lafzına değil ruhuna uygun hareket etmeyi temin edeceklerini ve şirketin tüm faaliyetlerinde yasalara ve şirket politikalarına uygunluğun temelini oluşturacağı bir iş kültürünü oluşturmaya gayret edecekleri öngörülmektedir.

Bununla birlikte,

Henüz kamuya duyurulmamış olan mali tablolara ilişkin bilgileri içeriden öğrenebilecek durumda olan kişiler Etik ilkeler çerçevesinde bu bilgileri kamuya açıklayamaz.

Yönetim Kurulu Üyesi, Şirket ile ilgili gizli ve/veya ticari sır niteliğindeki bilgileri kamuya açıklayamaz.

Çalışanlarımız;

- Dürüst, güvenilir, etik ve ahlaki değerlere özen gösteren, bu değerlerden hiçbir şekilde taviz vermeyen kişilerdir,

## YÖNETİM KURULU FAALİYET RAPORU

- Görevli oldukları birim veya bölümde görevlerini şirket yararına disiplinli, özenli ve özverili, objektif ve gizlilik ilkelerine bağlı olarak yerine getirirler,
- Şirket karlılığı ile pazar payının artırılması için görevlerini en iyi şekilde yerine getirirler,
- Konuşma, davranış ve giyim tarzları her zaman makul ve ölçülüdür,
- Her türlü ilişkilerinde saygılı, ölçülü, mütevazı, aktif ve olumlu davranarak şirket içi ve dışı muhataplarını olumlu etkilerler,
- Genelde yasalara, mesleki ilkelere ve ilgili mevzuata titizlikle uyarlar,
- Farklı fikir, bakış açısı ve önerileri uzlaşmacı bir tavırla değerlendirerek şirket için en etkili, sağlam ve uygun kararları alırlar,
- Yasal olmayan her türlü faaliyetten uzak dururlar,
- Adalet, doğruluk, dürüstlük, güvenilirlik ve sosyal sorumluluk prensiplerine aykırı davranışlarda bulunmazlar,
- Görevlerini gerçekleştirirken diğer çalışanlar ile saygılı ve özenli iletişim kurmak suretiyle ortak amaçlar yönünde işbirliği yaparlar,
- Kendilerine yapılan menfaat sağlamaya yönelik teklifleri derhal reddetmek, yetkili makamlara ve amirlerine bildirmekle yükümlüdürler,
- Mevcut veya potansiyel müşteri ve tedarikçilerden teamül dışında hediyeler almamakla yükümlüdürler.
- Bir üretim şirketi olarak dünya kalite standartlarını yakalamak, enerji tüketimi ve çevre ile barışık ürünler ortaya koymak, ürünlerimizin ergonomik ve insanın günlük hayatını kolaylaştıracak şekilde tasarımı sağlamak, kaliteyi kontrol etmek yerine üretmek tüm yönetim ve çalışanlarımızın ortak hedefidir.
- Etik İkelere Uyumun Kontrolü;
- Çalışanlar, Etik İlkelerin herhangi bir şekilde ihlalini önlemek için gerekli tedbirleri almalıdır.
- Çalışanlar, Etik İlkelerin ihlalinden şüphelendikleri zaman durumu yöneticilere ya da İç Denetim Birim Sorumlusuna bildirmelidir.
- İç Denetim Departmanı Hukuk (veya Şirket Avukatları), Muhasebe-Finans, İnsan Kaynakları ve diğer departmanlarla iş birliği içinde Etik İkelere, Şirket politika ve prosedürlere uygunluğu sağlar.
- İç Denetim Birim Sorumlusu, Denetim Komitesi'ne doğrudan rapor verir ve bağımsız görüş sunar.

### Etik İlkelerin İhlali Halinde Uygulanacak Yaptırımlar;

- Etik İkle ihlallerinin soruşturulması, hassas ve uzmanlık gerektiren bir konu olduğundan buradaki sorumluluk Denetim Komitesine aittir.
- İç Denetim Birim Sorumlusu, ihlalleri ve alınan düzeltici, önleyici faaliyetleri düzenli olarak Denetim Komitesine bildirir.
- Çalışanlara ilişkin iddialar suç teşkil eder nitelikte ise Hukuk Departmanı veya Şirket Avukatları ile birlikte hareket eder, soruşturmayı birlikte yürütürler.
- Pay sahipleri, müşteriler, tedarikçilerimiz ve personelimizden oluşan menfaat sahiplerimizin, şirketimizin yasal ya da şirket etik değerlerine uygun olmadığını düşündüğü işlemleri iletmek üzere, Denetim Komitesine yönlü olan, başvuru sahibinin bilgilerinin gizli tutulduğu, başvurunun Denetim Komitesinde değerlendirildikten sonra gerekli yaptırımların oluşturulması ve sonuçlarından başvuru sahibine bilgi verilmesi üzerine etik@iea.com.tr adresi oluşturulmuştur.

### Disiplin Cezaları

- Şirketimiz, Etik İlkelerin ihlali durumunda Personel Yönetmeliği çerçevesinde, ihlalin niteliğine ve özelliklerine en uygun disiplin cezasının belirlenmesi hususunda çaba gösterecektir.
- Genel olarak ilk defa işlenen ve ağır olmayan bir suç için bir ihtar yazısı gönderilecektir.
- Daha ciddi ihlallerde kınama veya iş akdinin feshi gibi cezalar söz konusu olabilir.
- Disiplin cezaları sadece Etik İlkelerin ihlali halinde verilmaz. Personel Yönetmeliğinde yer alan diğer hususlara ilişkin uygulamalarda mevcuttur.

### Sosyal Sorumluluk

Şirketimiz; yaşam kalitesini iyileştirmek amacına ulaşmak, ekonomik gelişmeye destek verme ve çalışmalarında kanunlara, çevreye, tüketiciye, kamu sağlığına uygun düzenlemeler ile etik ilkelere uymaya özen göstermektedir. Şirketimizde çocuk işçi çalıştırılmamakta, her türlü zorlayıcı ve baskı altında çalıştırma engellenmekte, işe alma ve çalıştırma süreçlerinde ayrımcılık yapılmamaktadır.

Şirketimiz çevre ile ilgili konularda zarar oluşmadan önleyici yaklaşımı desteklemektedir.

Şirketimiz çevreye, bulunduğu bölgeye ve genel olarak kamuya yönelik sosyal çalışmaları takip etmekte, uygun projelere destek vermeyi ve öncülük yapmayı öngörmektedir.

Şirketimizde, Ambalaj Atıkları Yönetmeliği kapsamında atıklar kaynağında ayrıştırılmakta olup ambalaj atıkları lisanslı firmalara verilmek suretiyle değerlendirilmektedir.

Şirketimizin, daha etkin bir çevre sorumluluğunun yaygınlaştırılması, ambalaj atıklarının kaynağında azaltılması, ambalaj atıklarının ayrı toplanması, geri kazanımı, geri dönüşümü, çevre sorunları ve çevre duyarlılığının geliştirilmesiyle ilgili olarak kamuoyunu bilinçlendirmek; geri kazanım konusunda projeler geliştirmek ve eğitim faaliyetleri yapmak için; TÜKÇEV(Tüketici ve Çevre Vakfı İktisadi İşletmesi) ile ambalaj atığı belgelendirme sözleşmesi bulunmaktadır.

IHEVA, sürdürülebilirlik ve çevre çalışmalarının önemini myclimate Türkiye ile arttırmakta. ISO 14064 standardı kapsamında gerçekleştirilen Kurumsal Karbon Ayak İzi raporu ile firma, çevresel etkisinin azaltımı için en önemli adım atmış oldu. Entegre kalite yönetim sistemi kurulması hedefiyle birçok kalite standardını bünyesine dahil etmek için yoğun çalışmalar yürüten IHEVA, bu yıl ilk olarak karbon ayak izini raporladı. Bununla birlikte, bu veriler CDP (Karbon Saydamlık Projesi) kapsamında ilk olarak bu sene raporlanarak katılımında bulunuldu. Çevre bilinci yüksek üretim anlayışı ile yükselen kalite değerini işletme stratejisine entegre eden IHEVA ve myclimate çalışmaları devam edecek.

Dönem içinde çevreye verilen herhangi bir zarar bulunmamaktadır. Yine şirketimize ilişkin çevresel etki değerlendirme raporu gerektiren bir durum bulunmamaktadır.

## YÖNETİM KURULU FAALİYET RAPORU

Kurumsal Yönetim Uyum Raporu	Uyum Durumu					Açıklama
	Evet	Kismen	Hayır	Muaf	İlgisiz	
<b>1.1. PAY SAHİPLİĞİ HAKLARININ KULLANIMININ KOLAYLAŞTIRILMASI</b>						
<b>1.1.2</b> - Pay sahipliği haklarının kullanımını etkileyebilecek nitelikteki bilgi ve açıklamalar güncel olarak ortaklığın kurumsal internet sitesinde yatırımcıların kullanımına sunulmaktadır.	X					
<b>1.2. BİLGİ ALMA VE İNCELEME HAKKI</b>						
<b>1.2.1</b> - Şirket yönetimi özel denetim yapılmasını zorlaştırıcı işlem yapmaktan kaçınmıştır.	X					
<b>1.3. GENEL KURUL</b>						
<b>1.3.2</b> - Şirket, Genel Kurul gündeminin açık şekilde ifade edilmesini ve her teklifin ayrı bir başlık altında verilmiş olmasını temin etmiştir.	X					
<b>1.3.7</b> - İmtiyazlı bir şekilde ortaklık bilgilerine ulaşma imkânı olan kimseler, kendileri adına ortaklığın faaliyet konusu kapsamında yaptıkları işlemler hakkında genel kurulda bilgi verilmesini teminen gündeme eklenmek üzere yönetim kurulunu bilgilendirmiştir.			X			İmtiyazlı bir şekilde ortaklık bilgilerine ulaşan kimseler, kendileri adına ortaklığın faaliyet konusu kapsamında yaptıkları işlem yoktur.
<b>1.3.8</b> - Gündemde özellik arz eden konularla ilgili yönetim kurulu üyeleri, ilgili diğer kişiler, finansal tabloların hazırlanmasında sorumluluğu bulunan yetkililer ve denetçiler, genel kurul toplantısında hazır bulunmuştur.	X					

Kurumsal Yönetim Uyum Raporu	Uyum Durumu					Açıklama
	Evet	Kismen	Hayır	Muaf	İlgisiz	
<b>1.3.10</b> - Genel kurul gündeminde, tüm başlıkların ve yardımların tutarları ve bunlardan yararlananlara ayrı bir maddede yer verilmiştir.	X					
<b>1.3.11</b> - Genel Kurul toplantısı söz hakkı olmaksızın menfaat sahipleri ve medya dahil kamuya açık olarak yapılmıştır.	X					
<b>1.4. OY HAKKI</b>						
<b>1.4.1</b> - Pay sahiplerinin oy haklarını kullanmalarını zorlaştırıcı herhangi bir kısıtlama ve uygulama bulunmamaktadır.	X					
<b>1.4.2</b> -Şirketin imtiyazlı oy hakkına sahip payı bulunmamaktadır.			X			Şirket Genel Kurulu; Yönetim Kurulunu 5 kişi olarak belirlediği takdirde Yönetim Kurulu Üyeleri'nin üçü, 7 kişi olarak belirlediği takdirde dördü, 9 kişi olarak belirlediği takdirde beşi, 11 kişi olarak belirlediği takdirde Yönetim Kurulu Üyeleri'nin altısını (A) grubu pay sahiplerinin göstereceği adaylar arasından seçer. Esas sözleşme değişikliğinin imtiyazlı pay sahiplerinin haklarını ihlal etmesi durumunda, Genel Kurul kararının imtiyazlı pay sahipleri kurulunca onaylanması gerekir
<b>1.4.3</b> - Şirket, beraberinde hakimiyet ilişkisini de getiren karşılıklı iştirak ilişkisi içerisinde bulunduğu herhangi bir ortaklığın Genel Kurulu'nda oy haklarını kullanmamıştır.					X	Şirketimiz sermayesinde karşılıklı iştirak ilişkisi bulunmamaktadır.



## YÖNETİM KURULU FAALİYET RAPORU

Kurumsal Yönetim Uyum Raporu	Uyum Durumu					Açıklama
	Evete	Kısmen	Hayır	Muaf	İlgisiz	
<b>1.5. AZLIK HAKLARI</b>						
<b>1.5.1 -</b> Şirket azlık haklarının kullanılmasına azami özen göstermiştir.	X					
<b>1.5.2 -</b> Azlık hakları esas sözleşme ile sermayenin yirmide birinden daha düşük bir orana sahip olanlara da tanınmış ve azlık haklarının kapsamı esas sözleşmede düzenlenerek genişletilmiştir.			X			Azlık hakları, esas sözleşmenin yirmide birinden daha düşük bir şekilde belirlenmemiştir. Esas Sözleşmemizde hüküm bulunmayan hususlar için TTK ve SPK hükümleri uygulanır.
<b>1.6. KAR PAYI HAKKI</b>						
<b>1.6.1 -</b> Genel kurul tarafından onaylanan kar dağıtım politikası ortaklığın kurumsal internet sitesinde kamuya açıklanmıştır.	X					
<b>1.6.2 -</b> Kar dağıtım politikası, pay sahiplerinin ortaklığın gelecek dönemlerde elde edeceği karın dağıtım usul ve esaslarını öngörebilmesine imkan verecek açıklıkta asgari bilgileri içermektedir.	X					
<b>1.6.3 -</b> Kâr dağıtmama nedenleri ve dağıtılmayan kârın kullanım şekli ilgili gündem maddesinde belirtilmiştir.	X					
<b>1.6.4 -</b> Yönetim kurulu, kâr dağıtım politikasında pay sahiplerinin menfaatleri ile ortaklık menfaati arasında denge sağlanıp sağlanmadığını gözden geçirmiştir.	X					
<b>1.7. PAYLARIN DEVRİ</b>						
<b>1.7.1 -</b> Payların devredilmesini zorlaştırıcı herhangi bir kısıtlama bulunmamaktadır.	X					

Kurumsal Yönetim Uyum Raporu	Uyum Durumu					Açıklama
	Evete	Kısmen	Hayır	Muaf	İlgisiz	
<b>2.1. KURUMSAL İNTERNET SİTESİ</b>						
<b>2.1.1 -</b> Şirketin kurumsal internet sitesi, 2.1.1 numaralı kurumsal yönetim ilkesinde yer alan tüm öğeleri içermektedir.	X					
<b>2.1.2 -</b> Pay sahipliği yapısı (çıkarılmış sermayenin %5'inden fazlasına sahip gerçek kişi pay sahiplerinin adları, imtiyazları, pay adedi ve oranı) kurumsal internet sitesinde en az 6 ayda bir güncellenmektedir.	X					
<b>2.1.4 -</b> Şirketin kurumsal internet sitesindeki bilgiler Türkçe ile tamamen aynı içerikte olacak şekilde ihtiyaca göre seçilen yabancı dillerde de hazırlanmıştır.	X					
<b>2.2. FAALİYET RAPORU</b>						
<b>2.2.1 -</b> Yönetim kurulu, yıllık faaliyet raporunun şirket faaliyetlerini tam ve doğru şekilde yansıtmalarını temin etmektedir.	X					
<b>2.2.2 -</b> Yıllık faaliyet raporu, 2.2.2 numaralı ilkede yer alan tüm unsurları içermektedir.	X					
<b>3.1. MENFAAT SAHİPLERİNE İLİŞKİN ŞİRKET POLİTİKASI</b>						
<b>3.1.1 -</b> Menfaat sahiplerinin hakları ilgili düzenlemeler, sözleşmeler ve iyi niyet kuralları çerçevesinde korunmaktadır.	X					
<b>3.1.3 -</b> Menfaat sahiplerinin haklarıyla ilgili politika ve prosedürler şirketin kurumsal internet sitesinde yayımlanmaktadır.		X				Menfaat sahiplerinin hakları ile ilgili politikalar internet sitesinde yer almaktadır.

## YÖNETİM KURULU FAALİYET RAPORU

Kurumsal Yönetim Uyum Raporu	Uyum Durumu					Açıklama
	Evete	Kısmen	Hayır	Muaf	İlgisiz	
<b>3.1.5</b> - Şirket, menfaat sahipleri arasındaki çıkar çatışmalarını dengeli bir şekilde ele almaktadır.	X					
<b>3.2. MENFAAT SAHİPLERİNİN ŞİRKET YÖNETİMİNE KATILIMININ DESTEKLENMESİ</b>						
<b>3.2.1</b> - Çalışanların yönetime katılımı, esas sözleşme veya şirket içi yönetmeliklerle düzenlenmiştir.		X				Esas sözleşmede hüküm bulunmama birlikte, şirket içi uygulamalarıyla çalışanların yönetime katılımı desteklenmektedir.
<b>3.2.2</b> - Menfaat sahipleri bakımından sonuç doğuran önemli kararlarda menfaat sahiplerinin görüşlerini almak üzere anket / konsültasyon gibi yöntemler uygulanmıştır.		X				Menfaat sahipleri için sonuç doğuran önemli kararlarda menfaat sahiplerinin öneri ve şikâyetleri alınmakta ve değerlendirilmektedir.
<b>3.3. ŞİRKETİN İNSAN KAYNAKLARI POLİTİKASI</b>						
<b>3.3.1</b> - Şirket fırsat eşitliği sağlayan bir istihdam politikası ve tüm kilit yönetici pozisyonları için bir halefiyet planlaması benimsemiştir.		X				Fırsat eşitliği sağlayan istihdam politikası bulunmaktadır. Kilit yönetici pozisyonları için halefiyet planlaması bulunmamaktadır.
<b>3.3.2</b> - Personel alımına ilişkin ölçütler yazılı olarak belirlenmiştir.	X					
<b>3.3.3</b> - Şirketin bir İnsan Kaynakları Gelişim Politikası bulunmaktadır ve bu kapsamda çalışanlar için eğitimler düzenlemektedir.	X					

Kurumsal Yönetim Uyum Raporu	Uyum Durumu					Açıklama
	Evete	Kısmen	Hayır	Muaf	İlgisiz	
<b>3.3.5</b> - Çalışanları etkileyebilecek kararlar kendilerine ve çalışan temsilcilerine bildirilmiştir. Bu konularda ilgili sendikaların da görüşü alınmıştır.		X				Çalışanları etkileyebilecek kararlar yöneticiler tarafından çalışanlara bildirilmektedir. Sendikalaşma bulunmamaktadır.
<b>3.3.6</b> - Görev tanımları ve performans kriterleri tüm çalışanlar için ayrıntılı olarak hazırlanarak çalışanlara duyurulmuş ve ücretlendirme kararlarında kullanılmıştır.	X					
<b>3.3.7</b> - Çalışanlar arasında ayrımcılık yapılmasını önlemek ve çalışanları şirket içi fiziksel, ruhsal ve duygusal açıdan kötü muamelelere karşı korumaya yönelik prosedürler, eğitimler, farkındalığı artırma, hedefler, izleme, şikâyet mekanizmaları gibi önlemler alınmıştır.	X					
<b>3.3.8</b> - Şirket, dernek kurma özgürlüğünü ve toplu iş sözleşmesi hakkının etkin bir biçimde tanınmasını desteklemektedir.					X	
<b>3.3.9</b> - Çalışanlar için güvenli bir çalışma ortamı sağlanmaktadır.	X					
<b>3.4. MÜŞTERİLER VE TEDARİKÇİLERLE İLİŞKİLER</b>						
<b>3.4.1</b> - Şirket, müşteri memnuniyetini ölçmüştür ve koşulsuz müşteri memnuniyeti anlayışıyla faaliyet göstermiştir.	X					
<b>3.4.3</b> - Şirket mal ve hizmetlerle ilgili kalite standartlarına bağlıdır.	X					
<b>3.4.4</b> - Şirket, müşteri ve tedarikçilerin ticari sır kapsamındaki hassas bilgilerinin gizliliğini korumaya yönelik kontrollere sahiptir.	X					

## YÖNETİM KURULU FAALİYET RAPORU

Kurumsal Yönetim Uyum Raporu	Uyum Durumu					Açıklama
	Evet	Kısmen	Hayır	Muaf	İlgisiz	
<b>3.5.1</b> - Yönetim kurulu Etik Davranış Kuralları'nı belirleyerek şirketin kurumsal internet sitesinde yayımlamıştır.	X					
<b>3.5.2</b> - Ortaklık, sosyal sorumluluk konusunda duyarlıdır. Yolsuzluk ve rüşvetin önlenmesine yönelik tedbirler almıştır.	X					
<b>4.1. YÖNETİM KURULUNUN İŞLEVİ</b>						
<b>4.1.1</b> - Yönetim kurulu, strateji ve risklerin şirketin uzun vadeli çıkarlarını tehdit etmemesini ve etkin bir risk yönetimi uygulanmasını sağlamaktadır.	X					
<b>4.1.2</b> - Toplantı gündem ve tutanakları, yönetim kurulunun şirketin stratejik hedeflerini tartışarak onayladığını, ihtiyaç duyulan kaynakları belirlediğini ve yönetimin performansının denetlendiğini ortaya koymaktadır.	X					
<b>4.2. YÖNETİM KURULUNUN FAALİYET ESASLARI</b>						
<b>4.2.1</b> - Yönetim kurulu faaliyetlerini belgelendirmiş ve pay sahiplerinin bilgisine sunmuştur.	X					
<b>4.2.3</b> - Yönetim kurulu, şirketin ölçeğine ve faaliyetlerinin karmaşıklığına uygun bir iç kontrol sistemi oluşturmuştur.	X					
<b>4.2.4</b> - İç kontrol sisteminin işleyişi ve etkinliğine dair bilgiler yıllık faaliyet raporunda verilmiştir.	X					
<b>4.2.5</b> - Yönetim kurulu başkanı ve icra başkanı (genel müdür) görevleri birbirinden ayrılmış ve tanımlanmıştır.	X					

Kurumsal Yönetim Uyum Raporu	Uyum Durumu					Açıklama
	Evet	Kısmen	Hayır	Muaf	İlgisiz	
<b>4.2.8</b> - Yönetim kurulu üyelerinin görevleri esnasındaki kusurları ile şirkette sebep olacakları zarara ilişkin olarak Şirket, sermayenin %25'ini aşan bir bedelle yönetici sorumluluk sigortası yaptırmıştır.			X			Yönetim Kurulu Üyeleri görevleri esnasında kusurları ile şirkette sebep olacakları zarara ilişkin olarak şirket sermayesinin %25'ini aşan bir bedelle sigorta edilmemiş olup bu husus ilerleyen dönemlerde düşünülmektedir.
<b>4.3. YÖNETİM KURULUNUN YAPISI</b>						
<b>4.3.9</b> - Şirket yönetim kurulunda, kadın üye oranı için asgari %25'lik bir hedef belirleyerek bu amaca ulaşmak için politika oluşturmuştur. Yönetim kurulu yapısı yıllık olarak gözden geçirilmekte ve aday belirleme süreci bu politikaya uygun şekilde gerçekleştirilmektedir.		X				Yönetim Kurulu Üyeleri arasında bir kadın üye bulunmaktadır. İlkeler gereği kadın üye oranı % 25 olarak tespit edilmiştir. Tespit edilmiş olan bu orana ileriki dönemlerde ulaşılması hedeflenmektedir.
<b>4.3.10</b> - Denetimden sorumlu komitenin üyelerinden en az birinin denetim/muhasebe ve finans konusunda 5 yıllık tecrübesi vardır.	X					
<b>4.4. YÖNETİM KURULU TOPLANTILARININ ŞEKLİ</b>						
<b>4.4.1</b> - Bütün yönetim kurulu üyeleri, yönetim kurulu toplantılarının çoğuna fiziksel katılım sağlamıştır.	X					
<b>4.4.2</b> - Yönetim kurulu, gündemde yer alan konularla ilgili bilgi ve belgelerin toplantıdan önce tüm üyelere gönderilmesi için asgari bir süre tanımlamıştır.		X				Belli bir süre tanımlanmamış olup, bilgi ve belgeler tüm üyelere toplantıdan makul bir süre önce gönderilmektedir.
<b>4.4.3</b> - Toplantıya katılmayan ancak görüşlerini yazılı olarak yönetim kuruluna bildiren üyenin görüşleri diğer üyelerin bilgisine sunulmuştur.					X	Toplantıya katılmayan üyeler yazılı görüş bildirmemiştir.

## YÖNETİM KURULU FAALİYET RAPORU

Kurumsal Yönetim Uyum Raporu	Uyum Durumu					Açıklama
	Evet	Kısmen	Hayır	Muaf	İlgisiz	
<b>4.4.5</b> - Yönetim kurulu toplantılarının ne şekilde yapılacağı şirket içi düzenlemeler ile yazılı hale getirilmiştir.	X					
<b>4.4.6</b> - Yönetim kurulu toplantı zaptı gündemdeki tüm maddelerin görüşüldüğünü ortaya koymakta ve karar zaptı muhalif görüşleri de içerecek şekilde hazırlanmaktadır.	X					
<b>4.4.7</b> - Yönetim kurulu üyelerinin şirket dışında başka görevler alması sınırlandırılmıştır. Yönetim kurulu üyelerinin şirket dışında aldığı görevler genel kurul toplantısında pay sahiplerinin bilgisine sunulmuştur.		X				Yönetim Kurulu üyelerinin şirket dışında başka görevler almasına ilişkin bir kısıt bulunmamaktadır. Yönetim Kurulu üyelerinin şirket dışında aldığı görevlere ilişkin genel kurul toplantısında pay sahiplerine bilgisine sunulmaktadır.
<b>4.5. YÖNETİM KURULU BÜNYESİNDE OLUŞTURULAN KOMİTELER</b>						
<b>4.5.5</b> - Her bir yönetim kurulu üyesi sadece bir komitede görev almaktadır.			X			Yönetim kurulu üye sayısı nedeniyle her bir yönetim kurulu üyesi birden fazla komitede görev almaktadır.
<b>4.5.6</b> - Komiteler, görüşlerini almak için gerekli gördüğü kişileri toplantılara davet etmiştir ve görüşlerini almıştır.	X					
<b>4.5.7</b> - Komitenin danışmanlık hizmeti aldığı kişi/kuruluşun bağımsızlığı hakkında bilgiye yıllık faaliyet raporunda yer verilmiştir.					X	Komiteler 2020 yılında danışmanlık hizmeti almamıştır.

Kurumsal Yönetim Uyum Raporu	Uyum Durumu					Açıklama
	Evet	Kısmen	Hayır	Muaf	İlgisiz	
<b>4.6. YÖNETİM KURULU ÜYELERİNE VE İDARİ SORUMLULUĞU BULUNAN YÖNETİCİLERE SAĞLANAN MALİ HAKLAR</b>						
<b>4.6.1</b> - Yönetim kurulu, sorumluluklarını etkili bir şekilde yerine getirip getirmediğini değerlendirmek üzere yönetim kurulu performans değerlendirmesi gerçekleştirmiştir.			X			Yönetim Kurulu, sorumluluklarını etkili bir şekilde yerine getirmekte olup, yönetim kurulu performans değerlendirmesi yapılmamaktadır.
<b>4.6.4</b> - Şirket, yönetim kurulu üyelerinden herhangi birisine veya idari sorumluluğu bulunan yöneticilerine kredi kullandırmamış, borç vermemiş veya ödünç verilen borcun süresini uzatmamış, şartları iyileştirmemiş, üçüncü şahıslar aracılığıyla kişisel bir kredi başlığı altında kredi kullandırmamış veya bunlar lehine kefalet gibi teminatlar vermemiştir.	X					
<b>4.6.5</b> - Yönetim kurulu üyeleri ve idari sorumluluğu bulunan yöneticilere verilen ücretler yıllık faaliyet raporunda kişi bazında açıklanmıştır.		X				Yönetim kurulu üyeleri ve idari sorumluluğu bulunan yöneticilere ödenen ücret kişi bazında değil toplam olarak yıllık faaliyet raporunda açıklanmıştır.

## YÖNETİM KURULU FAALİYET RAPORU

## KURUMSAL YÖNETİM BİLGİ FORMU

## 1. PAY SAHİPLERİ

## 1.1. Pay Sahipliği Haklarının Kullanımının Kolaylaştırılması

Yıl boyunca şirketin düzenlediği yatırımcı konferans ve toplantılarının sayısı	Yoktur.
--	---------

## 1.2. Bilgi Alma ve İnceleme Hakkı

Özel denetçi talebi sayısı	Yoktur.
----------------------------	---------

Genel kurul toplantısında kabul edilen özel denetçi talebi sayısı	Yoktur.
---	---------

## 1.3. Genel Kurul

İlke 1.3.1 (a-d) kapsamında talep edilen bilgilerin duyurulduğu KAP duyurusunun bağlantısı	<a href="https://www.kap.org.tr/Bildirim/847722">https://www.kap.org.tr/Bildirim/847722</a>
--	---

Genel kurul toplantısıyla ilgili belgelerin Türkçe ile eş anlamlı olarak İngilizce olarak da sunulup sunulmadığı	Sunulmamıştır.
--	----------------

İlke 1.3.9 kapsamında, bağımsız üyelerin çoğunluğunun onayı veya katılanların oybirliği bulunmayan işlemlerle ilgili KAP duyurularının bağlantıları	İlgili madde kapsamında işlem olmamıştır.
---	---

Kurumsal Yönetim Tebliği (II-17.1) madde 9 kapsamında gerçekleştirilen ilişkili taraf işlemleriyle ilgili KAP duyurularının bağlantıları	İlgili madde kapsamında işlem olmamıştır.
--	---

Kurumsal Yönetim Tebliği (II-17.1) madde 10 kapsamında gerçekleştirilen yaygın ve süreklilik arz eden işlemlerle ilgili KAP duyurularının bağlantıları	<a href="https://www.kap.org.tr/Bildirim/841730">https://www.kap.org.tr/Bildirim/841730</a>
--	---

Şirketin kurumsal internet sitesinde, bağış ve yardımlara ilişkin politikanın yer aldığı bölümün adı	Kurumsal Yönetim
--	------------------

Bağış ve yardımlara ilişkin politikanın kabul edildiği genel kurul tutanağının yer aldığı KAP duyurusunun bağlantısı	<a href="https://www.kap.org.tr/Bildirim/198554">https://www.kap.org.tr/Bildirim/198554</a>
--	---

Esas sözleşmede menfaat sahiplerinin genel kurula katılımını düzenleyen madde numarası	Bulunmamaktadır.
--	------------------

Genel kurula katılan menfaat sahipleri hakkında bilgi	Pay sahipleri dışında Denetçi kurumun yetkilisi katılmıştır.
---	--

## 1.4. Oy Hakları

Oy hakkında imtiyaz bulunup bulunmadığı	Hayır (No)
---	------------

Oyda imtiyaz bulunuyorsa, imtiyazlı pay sahipleri ve oy oranları	Yoktur.
--	---------

En büyük pay sahibinin ortaklık oranı	20,09%
---------------------------------------	--------

## 1.5. Azlık Hakları

Azlık haklarının, şirketin esas sözleşmesinde (içerik veya oran bakımından) genişletilip genişletilmediği	Hayır (No)
---	------------

Azlık hakları içerik ve oran bakımından genişletildi ise ilgili esas sözleşme maddesinin numarasını belirtiniz.	Yoktur.
---	---------

## 1.6. Kar Payı Hakkı

Kurumsal internet sitesinde kar dağıtım politikasının yer aldığı bölümün adı	Kurumsal Yönetim
--	------------------

Yönetim kurulunun genel kurula karın dağıtılmamasını teklif etmesi halinde bunun nedenleri ve dağıtılmayan karın kullanım şeklini belirten genel kurul gündem maddesine ilişkin tutanak metni	TMS/TFRS 42.860.897 TL net dönem karı, V.U.K. hükümlerine göre düzenlenmiş yasal kayıtlarda ise 15.175.236 TL net dönem karı bulunmaktadır. Mevzuat, esas sözleşme ve kar dağıtım politikasında öngörülen koşulların değerlendirilmesi suretiyle, COVID-19 pandemisi ve mevcut ekonomik konjonktür paralelinde, şirketin uzun vadeli stratejileri, yatırım, nakit akışı ve finansman politikaları da dikkate alarak, yasal kayıtlara göre oluşan 15.175.236 TL net dönem karından, genel kanuni yedek akçe ayrıldıktan sonra, kalan tutarın olağanüstü yedeklere alınarak, 2019 yılı sonuçları ile ilgili kar dağıtımının yapılmaması, Genel Kurul'da kabul edilmiştir
---	--

Yönetim kurulunun genel kurula karın dağıtılmamasını teklif etmesi halinde ilgili genel kurul tutanağının yer aldığı KAP duyurusunun bağlantısı	<a href="https://www.kap.org.tr/Bildirim/852943">https://www.kap.org.tr/Bildirim/852943</a>
---	---

## YÖNETİM KURULU FAALİYET RAPORU

## Genel Kurul Toplantıları

Genel Kurul Tarihi	Genel kurul gündemiyle ilgili olarak şirkete iletilen ek açıklama talebi sayısı	Pay sahiplerinin genel kurula katılım oranı	Doğrudan temsil edilen payların oranı	Vekaleten temsil edilen payların oranı	Şirket'in kurumsal internet sitesinde her gündem maddesiyle ilgili olumlu ve olumsuz oyları da gösterir şekilde genel kurul toplantı tutanaklarının yer aldığı bölümün adı	Kurumsal internet sitesinde genel kurul toplantısında yöneltilen tüm soru ve bunlara sağlanan yanıtların yer aldığı bölümün adı	Genel kurul toplantı tutanağının ilişkili taraflarla ilgili madde veya paragraf numarası	Yönetim kuruluna bildirimde bulunan imtiyazlı bir şekilde ortaklık bilgilerine ulaşma imkanı bulunan kişi sayısı (İçeriden öğrenenler listesi)	KAP'ta yayınlanan genel kurul bildiriminin bağlantısı
25.06.2020	0	25,62%	0,00%	100,00%	Kurumsal Yönetim / Genel Kurul	Yatırımcı İlişkileri	Yoktur.	26	<a href="https://www.kap.org.tr/Bildirim/852943">https://www.kap.org.tr/Bildirim/852943</a>

## YÖNETİM KURULU FAALİYET RAPORU

## 2. KAMUYU AYDINLATMA VE ŞEFFAFLIK

## 2.1. Kurumsal İnternet Sitesi

Kurumsal internet sitesinde 2.1.1. numaralı kurumsal yönetim ilkesinde talep edilen bilgilerin yer aldığı bölümlerin adları	Yatırımcı İlişkileri
Kurumsal internet sitesinde doğrudan veya dolaylı bir şekilde payların %5'inden fazlasına sahip olan gerçek kişi pay sahiplerinin listesinin yer aldığı bölüm	Yatırımcı İlişkileri
Kurumsal internet sitesinin hazırlandığı diller	Türkçe ve İngilizce

## 2.2. Faaliyet Raporu

## 2.2.2. numaralı kurumsal yönetim ilkesinde belirtilen bilgilerin faaliyet raporunda yer aldığı sayfa numaraları veya bölüm adları

a) Yönetim kurulu üyeleri ve yöneticilerin şirket dışında yürüttükleri görevler ve üyelerin bağımsızlık beyanlarının yer aldığı sayfa numaraları veya bölüm adı	Kurumsal Yönetime İlişkin Bilgiler
b) Yönetim Kurulu bünyesinde oluşturulan komitelere ilişkin bilginin sayfa numarası veya bölüm adı	Kurumsal Yönetime İlişkin Bilgiler
c) Yönetim kurulunun yıl içerisindeki toplantı sayısı ve üyelerin toplantılara katılım durumu bilgisinin sayfa numarası veya bölüm adı	Kurumsal Yönetime İlişkin Bilgiler
ç) Şirket faaliyetlerini önemli derecede etkileyebilecek mevzuat değişiklikleri hakkında bilginin sayfa numarası veya bölüm adı	Yoktur.
d) Şirket aleyhine açılan önemli davalar ve olası sonuçları hakkında bilginin sayfa numarası veya bölüm adı	Şirketin Faaliyetleri ve Faaliyetlere İlişkin Önemli Gelişmeler/ e bendi
e) Şirketin yatırım danışmanlığı ve derecelendirme gibi hizmet aldığı kurumlarla arasındaki çıkar çatışmaları ve bunları önlemek için alınan tedbirlerle ilişkin bilginin sayfa numarası veya bölüm adı	Yoktur.
f) Sermayeye doğrudan katılım oranının %5'i aştığı karşılıklı iştiraklere ilişkin bilginin sayfa numarası veya bölüm adı	Karşılıklı iştirak ilişkisi yoktur.
g) Çalışanların sosyal hakları, mesleki eğitimi ile diğer toplumsal ve çevresel sonuç doğuran şirket faaliyetlerine ilişkin kurumsal sosyal sorumluluk faaliyetleri hakkında bilginin sayfa numarası veya bölüm adı	Kurumsal Yönetime İlişkin Bilgiler

## 3. MENFAAT SAHİPLERİ

## 3.1. Menfaat Sahiplerine İlişkin Şirket Politikası

Kurumsal internet sitesinde tazminat politikasının yer aldığı bölümün adı	Yoktur.
Çalışan haklarının ihlali nedeniyle şirket aleyhine kesinleşen yargı kararlarının sayısı	Yoktur.
İhbar mekanizmasıyla ilgili yetkilinin unvanı	İç Denetim Birimi
Şirketin ihbar mekanizmasına erişim bilgileri	etik@iea.com.tr

## 3.2. Menfaat Sahiplerinin Şirket Yönetimine Katılımının Desteklenmesi

Kurumsal internet sitesinde, çalışanların yönetim organlarına katılımına ilişkin olan iç düzenlemelerin yer aldığı bölümün adı	Yoktur.
Çalışanların temsil edildiği yönetim organları	Yoktur.

## 3.3. Şirketin İnsan Kaynakları Politikası

Kilit yönetici pozisyonları için halefiyet planı geliştirilmesinde yönetim kurulunun rolü	Yoktur.
Kurumsal internet sitesinde fırsat eşitliği ve personel alımı ölçütlerini içeren insan kaynakları politikasının yer aldığı bölümün adı veya politikanın ilgili maddelerinin özeti	İnsan Kaynakları
Pay edindirme planı bulunup bulunmadığı	Pay edindirme planı bulunmuyor (There isn't an employee stock ownership programme)
Kurumsal internet sitesinde ayrımcılık ve kötü muameleyi önlemeye yönelik önlemleri içeren insan kaynakları politikasının yer aldığı bölümün adı veya politikanın ilgili maddelerinin özeti	İnsan Kaynakları
İş kazalarıyla ilgili sorumluluk sebebiyle şirket aleyhine kesinleşen yargı kararı sayısı	Yoktur.

## 3.5. Etik Kurallar ve Sosyal Sorumluluk

Kurumsal internet sitesinde etik kurallar politikasının yer aldığı bölümün adı	Kurumsal Yönetim
Kurumsal internet sitesinde kurumsal sosyal sorumluluk raporunun yer aldığı bölümün adı. Kurumsal sosyal sorumluluk raporu yoksa, çevresel, sosyal ve kurumsal yönetim konularında alınan önlemler	Kurumsal Yönetim
İrtikap ve rüşvet de dahil olmak üzere her türlü yolsuzlukla mücadele için alınan önlemler	İrtikap ve rüşvet de dahil olmak üzere her türlü yolsuzlukla mücadele için azami hassasiyet gösterilmektedir.

## YÖNETİM KURULU FAALİYET RAPORU

## 4. YÖNETİM KURULU-I

## 4.2. Yönetim Kurulunun Faaliyet Esasları

En son yönetim kurulu performans değerlendirmesinin tarihi	Yönetim Kurulu performans değerlendirmesi yapılmamaktadır.
Yönetim kurulu performans değerlendirmesinde bağımsız uzmanlardan yararlanılıp yararlanılmadığı	Hayır (No)
Bütün yönetim kurulu üyelerinin ibra edilip edilmediği	Evet (Yes)
Görev dağılımı ile kendisine yetki devredilen yönetim kurulu üyelerinin adları ve söz konusu yetkilerin içeriği	Sedat Kurucan/Yönetim Kurulu Başkanı Bekir Eren/YKB Vekili ve Genel Müdür Mahmut Kemal Aydın/Murahhas Yönetim Kurulu Üyesi
İç kontrol birimi tarafından denetim kuruluna veya diğer ilgili komitelere sunulan rapor sayısı	4 adet
Faaliyet raporunda iç kontrol sisteminin etkinliğine ilişkin değerlendirmenin yer aldığı bölümün adı veya sayfa numarası	Şirketin Faaliyetleri ve Faaliyetlere İlişkin Önemli Gelişmeler
Yönetim kurulu başkanının adı	Sedat Kurucan
İcra başkanı / genel müdürün adı	Bekir Eren
Yönetim kurulu başkanı ve icra başkanı/genel müdürün aynı kişi olmasına ilişkin gerekçenin belirtildiği KAP duyurusunun bağlantısı	Yönetim Kurulu Başkanı ve Genel Müdür aynı kişi değildir.
Yönetim kurulu üyelerinin görevleri esnasındaki kusurları ile şirkette sebep olacakları zararın, şirket sermayesinin %25'ini aşan bir bedelle sigorta edildiğine ilişkin KAP duyurusunun bağlantısı	Yoktur.
Kurumsal internet sitesinde kadın yönetim kurulu üyelerinin oranını artırmaya yönelik çeşitlilik politikası hakkında bilgi verilen bölümün adı	Yoktur.
Kadın üyelerin sayısı ve oranı	1 - % 14

## Yönetim Kurulunun Yapısı

Yönetim Kurulu Üyesinin Adı/ Soyadı	İcra Görevli Olup Olmadığı	Bağımsız Üye Olup Olmadığı	Yönetim Kuruluna İlk Seçilme Tarihi	Bağımsızlık Beyanının Yer Aldığı KAP Duyurusunun Bağlantısı	Bağımsız Üyenin Aday Gösterme Komitesi Tarafından Değerlendirilip Değerlendirilmediği	Bağımsızlığını Kaybeden Üye Olup Olmadığı	Denetim, Muhasebe ve/veya Finans Alanında En Az 5 Yıllık Deneyime Sahip Olup Olmadığı
SEDAT KURUCAN	İcra Görevli Değil (Non-executive)	Bağımsız üye değil (Not independent director)	17.12.2002		-	-	Evet (Yes)
BEKİR EREN	İcra Görevli (Executive)	Bağımsız üye değil (Not independent director)	16.11.2020		-	-	Evet (Yes)
MAHMUT KEMAL AYDIN	İcra Görevli (Executive)	Bağımsız üye değil (Not independent director)	16.11.2020		-	-	Evet (Yes)
HİDAYET ALEV VOLKAN	İcra Görevli Değil (Non-executive)	Bağımsız üye değil (Not independent director)	31.05.2012		-	-	Evet (Yes)
HÜSNÜ KURTİŞ	İcra Görevli Değil (Non-executive)	Bağımsız üye (Independent director)	29.05.2018	<a href="https://www.kap.org.tr/tr/Bildirim/671143">https://www.kap.org.tr/tr/Bildirim/671143</a>	Değerlendirildi (Considered)	Hayır (No)	Evet (Yes)
ZİYA BURCUOĞLU	İcra Görevli Değil (Non-executive)	Bağımsız üye (Independent director)	29.05.2018	<a href="https://www.kap.org.tr/tr/Bildirim/671143">https://www.kap.org.tr/tr/Bildirim/671143</a>	Değerlendirildi (Considered)	Hayır (No)	Evet (Yes)
HÜSEYİN HÜSNÜ GÜNDÜZ	İcra Görevli Değil (Non-executive)	Bağımsız üye (Independent director)	29.05.2018	<a href="https://www.kap.org.tr/tr/Bildirim/832802">https://www.kap.org.tr/tr/Bildirim/832802</a>	Değerlendirildi (Considered)	Hayır (No)	Evet (Yes)



## YÖNETİM KURULU FAALİYET RAPORU

4. YÖNETİM KURULU-II	
<b>4.4. Yönetim Kurulu Toplantılarının Şekli</b>	
Raporlama döneminde fiziki olarak toplanmak suretiyle yapılan yönetim kurulu toplantılarının sayısı	46
Yönetim kurulu toplantılarına ortalama katılım oranı	100%
Yönetim kurulunun çalışmalarını kolaylaştırmak için elektronik bir portal kullanılıp kullanılmadığı	Hayır (No)
Yönetim kurulu çalışma esasları uyarınca, bilgi ve belgelerin toplantıdan kaç gün önce üyelere sunulduğu	Bilgi ve belgeler Yönetim Kurulu Üyelerine makul bir sürede gönderilmesine dikkat edilmektedir.
Kurumsal internet sitesinde yönetim kurulu toplantılarının ne şekilde yapılacağına belirlendiği şirket içi düzenlemeler hakkında bilginin yer aldığı bölümün adı	Kurumsal Yönetim/Yönetim Kurulu ve Komiteler
Üyelerin şirket dışında başka görevler almasını sınırlandıran politikada belirlenen üst sınır	Yoktur.
<b>4.5. Yönetim Kurulu Bünyesinde Oluşturulan Komiteler</b>	
Faaliyet raporunda yönetim kurulu komitelerine ilişkin bilgilerin yer aldığı sayfa numarası veya ilgili bölümün adı	Kurumsal Yönetim İlişkin Bilgiler
Komite çalışma esaslarının duyurulduğu KAP duyurusunun bağlantısı	<a href="https://www.kap.org.tr/tr/Bildirim/198554">https://www.kap.org.tr/tr/Bildirim/198554</a>

## Yönetim Kurulu Komiteleri-I

Yönetim Kurulu Komitelerinin Adları	Birinci Sütunda "Diğer" Olarak Belirtilen Komitenin Adı	Komite Üyelerinin Adı-Soyadı	Komite Başkanı Olup Olmadığı	Yönetim Kurulu Üyesi Olup Olmadığı
Denetim Komitesi (Audit Committee)		Hüsnü Kurtiş	Evet (Yes)	Yönetim kurulu üyesi (Board member)
Denetim Komitesi (Audit Committee)		Prof. Dr. Hüseyin Hüsnü Gündüz	Hayır (No)	Yönetim kurulu üyesi (Board member)
Kurumsal Yönetim Komitesi (Corporate Governance Committee)		Ziya Burcuoğlu	Evet (Yes)	Yönetim kurulu üyesi (Board member)
Kurumsal Yönetim Komitesi (Corporate Governance Committee)		Hidayet Alev Volkan	Hayır (No)	Yönetim kurulu üyesi (Board member)
Kurumsal Yönetim Komitesi (Corporate Governance Committee)		Uğur Kurt	Hayır (No)	Yönetim kurulu üyesi değil (Not board member)
Riskin Erken Saptanması Komitesi (Committee of Early Detection of Risk)		Prof. Dr. Hüseyin Hüsnü Gündüz	Evet (Yes)	Yönetim kurulu üyesi (Board member)
Riskin Erken Saptanması Komitesi (Committee of Early Detection of Risk)		Hidayet Alev Volkan	Hayır (No)	Yönetim kurulu üyesi (Board member)

## YÖNETİM KURULU FAALİYET RAPORU

## 4. YÖNETİM KURULU-III

## 4.5. Yönetim Kurulu Bünyesinde Oluşturulan Komiteler-II

Faaliyet raporu veya kurumsal internet sitesinin, denetim komitesinin, faaliyetleri hakkında bilgi verilen bölümünü belirtiniz (sayfa numarası veya bölümün adı)	Faaliyet raporunun Kurumsal Yönetime İlişkin Bilgiler bölümünde yer almaktadır.
Faaliyet raporu veya kurumsal internet sitesinin, kurumsal yönetim komitesinin faaliyetleri hakkında bilgi verilen bölümünü belirtiniz (sayfa numarası veya bölümün adı)	Faaliyet raporunun Kurumsal Yönetime İlişkin Bilgiler bölümünde yer almaktadır.
Faaliyet raporu veya kurumsal internet sitesinin, aday gösterme komitesinin faaliyetleri hakkında bilgi verilen bölümünü belirtiniz (sayfa numarası veya bölümün adı)	Faaliyet raporunun Kurumsal Yönetime İlişkin Bilgiler bölümünde yer almaktadır.
Faaliyet raporu veya kurumsal internet sitesinin, riskin erken saptanması komitesinin faaliyetleri hakkında bilgi verilen bölümünü belirtiniz (sayfa numarası veya bölümün adı)	Faaliyet raporunun Kurumsal Yönetime İlişkin Bilgiler bölümünde yer almaktadır.
Faaliyet raporu veya kurumsal internet sitesinin, ücret komitesinin faaliyetleri hakkında bilgi verilen bölümünü belirtiniz (sayfa numarası veya bölümün adı)	Faaliyet raporunun Kurumsal Yönetime İlişkin Bilgiler bölümünde yer almaktadır.
<b>4.6. Yönetim Kurulu Üyelerine ve İdari Sorumluluğu Bulunan Yöneticilere Sağlanan Mali Haklar</b>	
Faaliyet raporunun, operasyonel ve finansal performans hedeflerine ve bunlara ulaşıp ulaşılmadığına ilişkin bilginin verildiği sayfa numarası veya bölüm adı	Şirketin Faaliyetleri ve Faaliyetlere İlişkin Önemli Gelişmeler / Finansal Durum
Kurumsal internet sitesinin, icrada görevli ve icrada görevli olmayan üyelere ilişkin ücretlendirme politikasının yer aldığı bölümün adı	Kurumsal Yönetim
Faaliyet raporunun, yönetim kurulu üyelerine ve idari sorumluluğu bulunan yöneticilere verilen ücretler ile sağlanan diğer tüm menfaatlerin belirtildiği sayfa numarası veya bölüm adı	Yönetim Organı Üyeleri İle Üst Düzey Yöneticilere Sağlanan Mali Haklar

## Yönetim Kurulu Komiteleri-II

Yönetim Kurulu Komitelerinin Adları	Birinci Sütunda "Diğer" Olarak Belirtilen Komitenin Adı	İcrada Görevli Olmayan Yöneticilerin Oranı	Komitede Bağımsız Üyelerin Oranı	Komitenin Gerçekleştirdiği Fiziki Toplantı Sayısı	Komitenin Faaliyetleri Hakkında Yönetim Kuruluna Sunduğu Rapor Sayısı
Denetim Komitesi (Audit Committee)		100%	100%	6	6
Kurumsal Yönetim Komitesi (Corporate Governance Committee)		100%	100%	3	3
Riskin Erken Saptanması Komitesi (Committee of Early Detection of Risk)		100%	100%	6	6

## SORUMLULUK BEYANI

FİNANSAL TABLO VE FAALİYET RAPORLARININ KABULÜNE İLİŞKİN  
YÖNETİM KURULU'NUN

KARAR TARİHİ: 11.03.2021

KARAR SAYISI: 7

## SERMAYE PİYASASI KURULU'NUN

SERİ: II-14.1 SAYILI TEBLİĞİ İKİNCİ BÖLÜM 9.MADDESİ GEREĞİNCE

## SORUMLULUK BEYANI

İhlas Ev Aletleri İmal. San. ve Tic. A.Ş.'nin Sermaye Piyasası Kurulu'nun Seri:II-14.1 "Sermaye Piyasasında Finansal Raporlamaya İlişkin Esaslar Tebliği" gereğince, Kamu Gözetimi Muhasebe ve Denetim Standartları Kurumu (KGK) tarafından yayımlanmış TMS/TFRS hükümlerine göre, 31 Aralık 2020 tarihi itibarıyla hazırlanan Konsolide Finansal Tablo, Faaliyet Raporu ve ekinde yer alan Sermaye Piyasası Kurulu'nun 10.01.2019 tarih ve 2/49 sayılı kararı gereğince hazırlanmış Kurumsal Yönetim Uyum Raporunun (URF) ve Kurumsal Yönetim Bilgi Formunun (KYBF);

a) Tarafımızca incelendiğini,

b) İşletmedeki görev ve sorumluluk alanında sahip olduğumuz bilgiler çerçevesinde, finansal tablo, faaliyet raporu ve ekinde yer alan Sermaye Piyasası Kurulu'nun 10.01.2019 tarih ve 2/49 sayılı kararı gereğince hazırlanmış Kurumsal Yönetim Uyum Raporu (URF) ve Kurumsal Yönetim Bilgi Formu'nun (KYBF) önemli konularda gerçeğe aykırı bir açıklama veya açıklamanın yapıldığı tarih itibarıyla yanlışlıkların sonucunu doğurabilecek herhangi bir eksiklik içermediğini,

c) İşletmedeki görev ve sorumluluk alanında sahip olduğumuz bilgiler çerçevesinde, Seri: II-14.1 Sayılı Tebliğ uyarınca hazırlanmış finansal tabloların konsolidasyon kapsamındakiyle birlikte işletmenin aktifleri, pasifleri, finansal durumu ve kar ve zararı ile ilgili gerçeği dürüst bir biçimde yansıttığı ve faaliyet raporunun işin gelişimi ve performansını ve konsolidasyon kapsamındakiyle birlikte işletmenin finansal durumunu, karşı karşıya olduğu önemli riskler ve belirsizliklerle birlikte, dürüstçe yansıttığını,,

Beyan ederiz.

Hüsnü Kurtiş  
Denetim Komitesi BaşkanıProf. Dr. Hüseyin Hüsnü Gündüz  
Denetim Komitesi ÜyesiBekir Eren  
Yönetim Kurulu Başkan Vekili  
ve Genel MüdürMahmut Kemal Aydın  
Yönetim Kurulu Üyesi  
Mali İşlerden Sorumlu Murahhas Aza

## KAR DAĞITIM TEKLİFİ

Şirketimiz Yönetim Kurulu'nun 06.04.2021 tarihli toplantısında, 2020 yılı hesap dönemi sonunda;

Sermaye Piyasası Kurulu'nun Seri: II-14.1 "Sermaye Piyasasında Finansal Raporlamaya İlişkin Esaslar Tebliği" hükümleri gereğince, Kamu Gözetimi Muhasebe ve Denetim Standartları Kurumu (KGK) tarafından yayımlanmış TMS/TFRS hükümlerine göre, hazırlanan konsolide bilançomuzda 37.346.793 TL, net dönem karı,

V.U.K. hükümlerine göre düzenlenmiş konsolide olmayan yasal kayıtlarımızda ise 45.842.719,75 TL net dönem karı mevcuttur.

Mevzuat, esas sözleşmemiz ve kar dağıtım politikamız gereği, elde olunan karın yasal kesintiler sonucunda kalan tutarından %10'u oranında (3.505.465,70 TL) brüt kar payının nakit olarak dağıtılmasına, bakiyenin olağanüstü yedekler hesabında muhafaza edilmesine,

Genel Kurul tarihinden itibaren 30 gün içinde kar payı dağıtım işleminin tamamlanması,

Hususunda Genel Kurul'a öneride bulunulmasına karar verilmiştir.

## Yönetim Kurulu

## **İhlas Ev Aletleri İmalat Sanayi ve Ticaret A.Ş.**

01.01.2020 – 31.12.2020 Hesap Dönemine ait  
Konsolide Finansal Tablolar ve Bağımsız Denetçi  
Raporu



## 01 Ocak - 31 Aralık 2020 Hesap Dönemine Ait Bağımsız Denetçi Raporu

İhlas Ev Aletleri İmalat Sanayi ve Ticaret Anonim Şirketi Genel Kurulu'na,

### Görüş

İhlas Ev Aletleri İmalat Sanayi ve Ticaret A.Ş. ("Şirket") ve bağlı ortaklıklarının (hep birlikte "Grup" olarak anılacaktır) 31 Aralık 2020 tarihli konsolide finansal durum tablosu ile aynı tarihte sona eren hesap dönemine ait; konsolide kâr veya zarar ve diğer kapsamlı gelir tablosu, konsolide özkaynak değişim tablosu ve konsolide nakit akış tablosu ile önemli muhasebe politikalarının özeti de dâhil olmak üzere finansal tablo dipnotlarından oluşan konsolide finansal tablolarını denetlemiş bulunuyoruz.

Görüşümüze göre ilişikteki konsolide finansal tablolar, Grup'un 31 Aralık 2020 tarihi itibarıyla konsolide finansal durumunu ve aynı tarihte sona eren hesap dönemine ait konsolide finansal performansını ve konsolide nakit akışlarını, Türkiye Muhasebe Standartlarına (TMS'lere) uygun olarak tüm önemli yönleriyle gerçeğe uygun bir biçimde sunmaktadır.

### Görüşün Dayanağı

Yaptığımız bağımsız denetim, Kamu Gözetimi, Muhasebe ve Denetim Standartları Kurumu (KGK) tarafından yayımlanan Türkiye Denetim Standartlarının bir parçası olan Bağımsız Denetim Standartlarına (BDS'lere) uygun olarak yürütülmüştür. Bu Standartlar kapsamındaki sorumluluklarımız, raporumuzun Bağımsız Denetçinin Finansal Tabloların Bağımsız Denetimine İlişkin Sorumlulukları bölümünde ayrıntılı bir şekilde açıklanmıştır. KGK tarafından yayımlanan Bağımsız Denetçiler için Etik Kurallar ("Etik Kurallar") ile finansal tabloların bağımsız denetimiyle ilgili mevzuatta yer alan etik hükümlere uygun olarak Grup'tan bağımsız olduğumuzu beyan ederiz. Etik Kurallar ve mevzuat kapsamındaki etiğe ilişkin diğer sorumluluklar da tarafımızca yerine getirilmiştir. Bağımsız denetim sırasında elde ettiğimiz bağımsız denetim kanıtlarının, görüşümüzün oluşturulması için yeterli ve uygun bir dayanak oluşturduğuna inanıyoruz.

### Kilit Denetim Konuları

Kilit denetim konuları, mesleki muhakememize göre cari döneme ait konsolide finansal tabloların bağımsız denetiminde en çok önem arz eden konulardır. Kilit denetim konuları, bir bütün olarak konsolide finansal tabloların bağımsız denetimi çerçevesinde ve konsolide finansal tablolara ilişkin görüşümüzün oluşturulmasında ele alınmış olup, bu konular hakkında ayrı bir görüş bildirmiyoruz.

- *Ticari alacaklarda değer düşüklüğü:* Grup'un ticari alacaklarına ilişkin açıklamaları 2 ve 10 no.lu dipnotlarda yer almaktadır. TMS'ler kapsamında Grup'un ticari alacaklarında değer düşüklüğünün tespit edilmesi gerekmektedir. Ticari alacaklara ilişkin değer düşüklüğü grup yönetimi açısından önemli tahminler içermekte olup, ticari alacaklarda oluşabilecek ve/veya oluşmuş değer düşüklüklerine ilişkin ayrılan/ayrılacak karşılıkların yürürlükte bulunan muhasebe ilke ve standartlarında belirtilen gereklilikleri yerine getirmeme durumu, Grup için muhtemel bir risk oluşturmaktadır. Sonuç olarak, söz konusu ticari alacaklarda değer düşüklüğünün tespiti denetimimiz bakımından önemli bir konudur. Uyguladığımız denetim prosedürleri; ticari alacaklara ilişkin sürecin anlaşılması, kontrollere ilişkin sürecin test edilmesi, müşteri bakiyelerinin yaşlandırması, yaşlandırmasının analitik olarak incelenmesi, kilit rasyoların değerlendirilmesi, hukuk müşavirlerinden devam eden alacak davalarıyla ilgili bilgi alınması ve geçmiş tahsilat kabiliyeti ile geleceğe yönelik değerlendirmeler dikkate alınarak şüpheli kabul edilen müşteriler için kaydedilen karşılıkların Grup'un ihtiyatlılık politikasına uygunluğunun değerlendirilmesi, ayrıca söz konusu alacaklara ilişkin mutabakat temin edilmesi, portföydeki senetli alacakların fiziki sayımının yapılması ve örneklem yoluyla seçilmiş ticari alacakların yürürlükte bulunan muhasebe ilke ve standartlarına göre değer düşüklüğüne uğrayıp uğramadığı, değer düşüklüğüne uğraması durumunda ise ilgili alacaklara ilişkin ayrılan karşılığın doğruluğunun değerlendirilmesidir.
- *Stoklarda değer düşüklüğü:* Grup'un stoklarına ilişkin açıklamaları 2 ve 13 no.lu dipnotlarda yer almaktadır. TMS'ler kapsamında Grup'un stoklarında değer düşüklüğünün tespit edilmesi gerekmektedir. Stokların hızlı değişen teknoloji ve makro ekonomik faktörler nedeniyle değer düşüklüğüne uğrama riski bulunmaktadır. Stok değer düşüklüğü karşılığının hesaplanması, Grup yönetimi tarafından yapılacak önemli tahmin ve varsayımları da içermektedir. Stok değer düşüklüğü hesaplamasında kullanılan varsayımlar, müşteri talepleri ve ekonomik konjonktür ile teknolojik değişimler gibi nedenlerden dolayı az hareketli stokların değerlendirilmesi ile hareket görmemiş veya hasarlı/hurda stoklara ilişkin ayrılan karşılıkların değerlendirilmesini içermektedir. Stok kalemlerine ilişkin hesap bakiyesinin finansal tablolar açısından önemli olması sebebiyle söz konusu yıllık değer düşüklüğü tespiti, denetimimiz bakımından önemli bir konudur. Uyguladığımız denetim prosedürleri; stok değer düşüklüğü testine ilişkin muhasebe politikalarının anlaşılmasını ve uygunluğunun değerlendirilmesini, Grup'un stok envanterinde hareketsiz veya hasarlı/hurda stoklarının tespitine yönelik olarak prosedürlerin uygulanmasını, stoklara ilişkin kilit rasyoların önceki dönemle karşılaştırılmasını, ayrılan stok değer düşüklüğü karşılığının yeterliliğinin ve yapılan hesaplamaların doğruluğunun değerlendirilmesini, ayrılan karşılığın önceki dönemle karşılaştırılmasını ve net gerçekleştirilebilir değer testinde kullanılan satış fiyatlarının ve dipnotlarda yer alan bilgilerin yeterliliğinin TMS'ler açısından değerlendirilmesini içermektedir.
- *Maddi duran varlık ve yatırım amaçlı gayrimenkullerin değerlemesi:* Grup'un maddi duran varlık ve yatırım amaçlı gayrimenkullere ilişkin açıklamaları 2, 17 ve 18 no.lu dipnotlarda yer almaktadır. Söz konusu gayrimenkullerin değerinin tespiti önemli varsayımlar içermektedir. Söz konusu gayrimenkullerin değerinin tespiti önemli varsayımlar içermekte ve finansal tablolar açısından önemli bir büyüklüğe sahiptir. Kullanılan kilit varsayımlardaki küçük değişiklikler, gelecekte maddi duran varlık ve yatırım amaçlı gayrimenkullerin değerinde bir artışa veya azalışa sebep olabileceği ifade edilmektedir. Söz konusu gayrimenkullerin değerlemeleri aktif piyasalardaki



## 01 Ocak - 31 Aralık 2020 Hesap Dönemine Ait Bağımsız Denetçi Raporu

kotasyon fiyatları üzerinden değil, bu varlıkların kendine özgü yapısı ve şartlarına bağlı olarak Grup yönetimi tarafından belirlenen bağımsız gayrimenkul değerlendirme uzmanlarınca geliştirilen modellere dayanılarak yapılmaktadır. Bu değerlemelerde önemli düzeyde tahminlerin olmasından dolayı söz konusu gayrimenkullerin değerlendirilmesi denetimimiz bakımından önemli bir konudur. Uyguladığımız denetim prosedürleri; tarafımızca, bağımsız gayrimenkul değerlendirme uzmanlarının; ehliyetlerinin ve tarafsızlıklarının değerlendirilmesi ile söz konusu gayrimenkullere ilişkin değerlendirme raporlarında uzmanlarca kullanılan değerlendirme yöntemlerinin uygunluğunun değerlendirilmesi ile kullanılan varsayımların uygunluğunun, doğruluğunun test edilmesini ve dipnotlarda yer alan bilgilerin yeterliliğinin TMS'ler açısından değerlendirilmesini içermektedir.

- **Sınırsız ömürlü maddi olmayan duran varlıklarda değer düşüklüğü:** Grup'un maddi olmayan duran varlıkları içinde yer alan "Aura Roboclean" markasının değerine ilişkin açıklamaları 2 ve 19 no.lu dipnotlarda yer almaktadır. Markaya ilişkin değer düşüklüğü grup yönetimi açısından önemli varsayımlar içermektedir. Kullanılan tahminlerdeki değişiklikler, gelecekte marka değerine ilişkin değer düşüklüğü karşılığında bir değişime sebep olabilecektir. Uyguladığımız denetim prosedürleri; ilgili nakit üreten birime ilişkin değerlendirmenin yapılmasını, nakit üreten birim için hazırlanmış nakit akış tahminlerinin değerlendirilmesini, kullanılan iskonto oranının, telif haklarının uygunluğunun ve doğruluğunun değerlendirilmesini, kullanılan modelin tasarımının ve hesaplamaların doğruluğunun kontrol edilmesini, sınırsız faydalı ömür varsayımının uygunluğunun değerlendirilmesini, finansal tablo dipnotlarında "Aura Roboclean" markasına ilişkin değer düşüklüğü ve sonuçlarıyla ilgili yer verilen açıklamaların yeterliliğinin TMS'ler açısından değerlendirilmesini içermektedir.
- **Hasılatın muhasebeleştirilmesi:** Grup'un hasılat kalemine ilişkin açıklamaları 2, 5 ve 28 no.lu dipnotlarda yer almaktadır. Hasılatın finansal tablo içerisindeki tutarsal büyüklüğü, toplam hasılat tutarının ev aletleri, yemek hizmeti, lojistik faaliyetleri gibi değişken kanallardan elde edilmesi ve Grup operasyonlarının doğası gereği olarak hasılat tutarının çok sayıda işlem sonucu oluşması nedeniyle hasılatın muhasebeleştirilmesi hususu, denetimimiz bakımından önemli bir konudur. Uyguladığımız denetim prosedürleri; hasılatın muhasebeleştirilmesine ilişkin Grup yönetiminin uyguladığı muhasebe politikalarının TMS'ye ve ilgili mevzuata uygun olup olmadığının değerlendirilmesini, Grup'un hasılat sürecinin anlaşılması ve hasılat sürecine ilişkin iç kontrollerin tasarımının ve etkinliğinin değerlendirilmesini, dış teyitlerin temin edilmesini, gerçekleştirilmiş işlemlerden örnek yoluyla seçim yapılarak işlem bazında hasılat tutarının uygun tutarda ve doğru dönemde muhasebeleştirilip muhasebeleştirilmediğinin değerlendirilmesini ve de analitik olarak incelenmesini içermektedir.

### Yönetimin ve Üst Yönetimden Sorumlu Olanların Finansal Tablolara İlişkin Sorumlulukları

Grup yönetimi; konsolide finansal tabloların TMS'lere uygun olarak hazırlanmasından, gerçeğe uygun bir biçimde sunumundan ve hata veya hile kaynaklı önemli yanlışlık içermeyecek şekilde hazırlanması için gerekli gördüğü iç kontrolden sorumludur.

Konsolide finansal tabloları hazırlarken yönetim; Grup'un sürekliliğini devam ettirme kabiliyetinin değerlendirilmesinden, gerektiğinde süreklilikle ilgili hususları açıklamaktan ve Grup'u tasfiye etme ya da ticari faaliyeti sona erdirmeye niyeti ya da mecburiyeti bulunmadığı sürece işletmenin sürekliliği esasını kullanmaktan sorumludur.

Üst yönetimden sorumlu olanlar, Grup'un finansal raporlama sürecinin gözetiminden sorumludur.

### Bağımsız Denetçinin Konsolide Finansal Tabloların Bağımsız Denetimine İlişkin Sorumlulukları

Bir bağımsız denetimde, biz bağımsız denetçilerin sorumlulukları şunlardır:

Amacımız, bir bütün olarak konsolide finansal tabloların hata veya hile kaynaklı önemli yanlışlık içerip içermediğine ilişkin makul güvence elde etmek ve görüşümüzü içeren bir bağımsız denetçi raporu düzenlemektir. BDS'lere uygun olarak yürütülen bir bağımsız denetim sonucunda verilen makul güvence; yüksek bir güvence seviyesidir ancak, var olan önemli bir yanlışlığın her zaman tespit edileceğini garanti etmez. Yanlışlıklar hata veya hile kaynaklı olabilir. Yanlışlıkların, tek başına veya toplu olarak, finansal tablo kullanıcılarının bu konsolide tablolara istinaden alacakları ekonomik kararları etkilemesi makul ölçüde bekleniyorsa bu yanlışlıklar önemli olarak kabul edilir.

BDS'lere uygun olarak yürütülen bir bağımsız denetimin gereği olarak, bağımsız denetim boyunca mesleki muhakememizi kullanmakta ve mesleki şüpheciğimizi sürdürmekteyiz. Tarafımızca ayrıca:

- Konsolide finansal tablolardaki hata veya hile kaynaklı "önemli yanlışlık" riskleri belirlenmekte ve değerlendirilmekte; bu risklere karşılık veren denetim prosedürleri tasarlanmakta ve uygulanmakta ve görüşümüze dayanak teşkil edecek yeterli ve uygun denetim kanıtı elde edilmektedir. Hile; muvazaa, sahtekarlık, kasıtlı ihmâl, gerçeğe aykırı beyan veya iç kontrol ihlali fiillerini içerebildiğinden, hile kaynaklı önemli bir yanlışlığı tespit edememe riski, hata kaynaklı önemli bir yanlışlığı tespit edememe riskinden yüksektir.
- Grup'un iç kontrolünün etkinliğine ilişkin bir görüş bildirmek amacıyla değil ama duruma uygun denetim prosedürlerini tasarlamak amacıyla denetimle ilgili iç kontrol değerlendirilmektedir.
- Yönetim tarafından kullanılan muhasebe politikalarının uygunluğu ile yapılan muhasebe tahminlerinin ve ilgili açıklamaların makul olup olmadığı değerlendirilmektedir.
- Elde edilen denetim kanıtlarına dayanarak, Grup'un sürekliliğini devam ettirme kabiliyetine ilişkin ciddi şüphe oluşturabilecek olay veya şartlarla ilgili önemli bir belirsizliğin mevcut olup olmadığı hakkında ve yönetimin işletmenin sürekliliği esasını kullanmasının uygunluğu hakkında sonuca varılmaktadır. Önemli bir belirsizliğin mevcut olduğu sonucuna varmamız hâlinde, raporumuzda, konsolide finansal tablolardaki ilgili açıklamalara dikkat çekmemiz ya da bu açıklamaların yetersiz olması durumunda olumlu görüş dışında bir görüş vermemiz gerekmektedir. Vardığımız sonuçlar, bağımsız denetçi raporu tarihine kadar elde edilen denetim kanıtlarına dayanmaktadır. Bununla birlikte, gelecekteki olay veya şartlar Grup'un sürekliliğini sona erdirebilir.

## 01 Ocak - 31 Aralık 2020 Hesap Dönemine Ait Bağımsız Denetçi Raporu



- Konsolide finansal tabloların, açıklamalar dâhil olmak üzere, genel sunumu, yapısı ve içeriği ile bu tabloların, temelini oluşturan işlem ve olayları gerçeğe uygun sunumu sağlayacak şekilde yansıtıp yansıtmadığı değerlendirilmektedir.
- Konsolide finansal tablolar hakkında görüş vermek amacıyla, Grup içerisindeki işletmelere veya faaliyet bölümlerine ilişkin finansal bilgiler hakkında yeterli ve uygun denetim kanıtı elde edilmektedir. Grup denetiminin yönlendirilmesinden, gözetiminden ve yürütülmesinden sorumluyuz. Verdiğimiz denetim görüşünden de tek başımıza sorumluyuz.

Diğer hususların yanı sıra, denetim sırasında tespit ettiğimiz önemli iç kontrol eksiklikleri dâhil olmak üzere, bağımsız denetimin planlanan kapsamı ve zamanlaması ile önemli denetim bulgularını üst yönetimden sorumlu olanlara bildirmekteyiz.

Bağımsızlığa ilişkin etik hükümlere uygunluk sağladığımızı üst yönetimden sorumlu olanlara bildirmiş bulunmaktayız. Ayrıca bağımsızlık üzerinde etkisi olduğu düşünülebilecek tüm ilişkiler ve diğer hususları ve -varsa- ilgili önlemleri üst yönetimden sorumlu olanlara iletmış bulunmaktayız.

Üst yönetimden sorumlu olanlara bildirilen konular arasından, cari döneme ait konsolide finansal tabloların bağımsız denetiminde en çok önem arz eden konuları yani kilit denetim konularını belirlemektediriz. Mevzuatın konunun kamuya açıklanmasına izin vermediği durumlarda veya konuyu kamuya açıklamanın doğuracağı olumsuz sonuçların, kamuya açıklamanın doğuracağı kamu yararını aşacağına makul şekilde beklendiği oldukça istisnai durumlarda, ilgili hususun bağımsız denetçi raporumuzda bildirilmemesine karar verebiliriz.

### Mevzuattan Kaynaklanan Diğer Yükümlülükler

6102 sayılı Türk Ticaret Kanunu'nun ("TTK") 398'inci maddesinin dördüncü fıkrası uyarınca düzenlenen Riskin Erken Saptanması Sistemi ve Komitesi Hakkında Denetçi Raporu 11 Mart 2021 tarihinde Şirket'in Yönetim Kurulu'na sunulmuştur.

TTK'nın 402'nci maddesinin dördüncü fıkrası uyarınca, Şirket'in 1 Ocak - 31 Aralık 2020 hesap döneminde defter tutma düzeninin, TTK ile Şirket esas sözleşmesinin finansal raporlamaya ilişkin hükümlerine uygun olmadığına dair önemli bir hususa rastlanmamıştır.

TTK'nın 402'nci maddesinin dördüncü fıkrası uyarınca Yönetim Kurulu tarafımıza denetim kapsamında istenen açıklamaları yapmış ve talep edilen belgeleri vermiştir.

Bu bağımsız denetimi yürütüp sonuçlandıran sorumlu denetçi Hayati ÇİFTLİK'tir.

İstanbul, 11 Mart 2021  
İrfan Bağımsız Denetim ve  
Yeminli Mali Müşavirlik A.Ş.  
**Hayati ÇİFTLİK, YMM**  
**Sorumlu Denetçi**

## İhlas Ev Aletleri İmalat Sanayi ve Ticaret Anonim Şirketi

### İçindekiler

### Sayfa No.

<b>Konsolide Finansal Durum Tabloları</b>	<b>127-129</b>
<b>Konsolide Kar Veya Zarar Durum Tabloları</b>	<b>130</b>
<b>Diğer Kapsamlı Gelir Tabloları</b>	<b>131</b>
<b>Konsolide Özkaynak Değişim Tabloları</b>	<b>132-133</b>
<b>Konsolide Nakit Akış Tabloları</b>	<b>134-135</b>
<b>Konsolide Finansal Tablolara Ait Açıklayıcı Notlar</b>	
Not 1 – Grup'un Organizasyonu ve Faaliyet Konusu	136
Not 2 – Finansal Tabloların Sunumuna İlişkin Esaslar	138
Not 3 – İşletme Birleşmeleri	164
Not 4 – Diğer İşletmelerdeki Paylar	165
Not 5 – Bölümlere Göre Raporlama	165
Not 6 – Nakit ve Nakit Benzerleri	168
Not 7 – Finansal Yatırımlar	169
Not 8 – Finansal Borçlar	170
Not 9 – Diğer Finansal Yükümlülükler	172
Not 10 – Ticari Alacak ve Borçlar	172
Not 11 – Diğer Alacaklar ve Borçlar	173
Not 12 – Finans Sektörü Faaliyetlerinden Alacak ve Borçlar	174
Not 13 – Stoklar	174
Not 14 – Canlı Varlıklar	174
Not 15 – Türev Araçlar	175
Not 16 – Özkaynak Yöntemiyle Değerlenen Yatırımlar	175
Not 17 – Yatırım Amaçlı Gayrimenkuller	176

## İhlas Ev Aletleri İmalat Sanayi ve Ticaret Anonim Şirketi

Not 18 – Maddi Duran Varlıklar	178
Not 19 – Maddi Olmayan Duran Varlıklar	180
Not 20 – Devlet Teşvik ve Yardımları	182
Not 21 – Karşılıklar, Koşullu Varlık ve Borçlar ile Taahhütler	183
Not 22 – Çalışanlara Sağlanan Faydalar ve Çalışanlara Sağlanan Fayda Kapsamında Borçlar	186
Not 23 – Emeklilik Planları	187
Not 24 – Peşin Ödenmiş Giderler ve Ertilenmiş Gelirler	188
Not 25 – Cari Dönem Vergisiyle İlgili Varlıklar	188
Not 26 – Diğer Varlık ve Yükümlülükler	189
Not 27 – Sermaye, Yedekler ve Diğer Özkaynak Kalemleri	189
Not 28 – Hasılat ve Satışların Maliyeti	192
Not 29 – Faaliyet Giderleri	194
Not 30 – Esas Faaliyetlerden Diğer Gelir / Giderler	196
Not 31 – Yatırım Faaliyetlerden Gelir/Giderler	196
Not 32 – Finansman Giderleri	197
Not 33 – Finansman Gelirleri	197
Not 34 – Satış Amacıyla Elde Tutulan Duran Varlıklar ve Durdurulan Faaliyetler	198
Not 35 – Vergi Varlık ve Yükümlülükleri	198
Not 36 – Pay Başına Kazanç / (Kayıp)	201
Not 37 – İlişkili Taraf Açıklamaları	201
Not 38 – Finansal Araçlardan Kaynaklanan Risklerin Niteliği ve Düzeyi	206
Not 39 – Finansal Araçlar (Gerçeğe Uygun Değer Açıklamaları ve Finansal Riskten Korunma Muhasebesi Çerçevesinde Açıklamalar)	217
Not 40 – Bilanço Tarihinden Sonraki Olaylar	218
Not 41 – Finansal Tabloları Önemli Ölçüde Etkileyen ya da Finansal Tabloların Açık, yorumlanabilir ve Anlaşılabilir Olması Açısından Açıklanması Gereken Diğer Hususlar	219

## İhlas Ev Aletleri İmalat San. ve Tic. A.Ş. 31 Aralık 2020 ve 31 Aralık 2019 Tarihleri İtibarıyla Konsolide Finansal Durum Tabloları

(Tutarlar, aksi belirtilmedikçe, Türk Lirası (“TL”) olarak belirtilmiştir)

	Notlar	Bağımsız Denetimden Geçmiş 31.12.2020	Bağımsız Denetimden Geçmiş 31.12.2019
<b>VARLIKLAR</b>			
<b>Dönen Varlıklar</b>		<b>304.208.634</b>	<b>286.179.535</b>
Nakit ve Nakit Benzerleri	6	4.203.955	1.727.160
Ticari Alacaklar		160.915.935	132.753.714
<i>İlişkili Taraflardan Ticari Alacaklar</i>	<i>10-37</i>	<i>22.317.003</i>	<i>19.298.697</i>
<i>İlişkili Olmayan Taraflardan Ticari Alacaklar</i>	<i>10</i>	<i>138.598.932</i>	<i>113.455.017</i>
Diğer Alacaklar		1.832.397	1.107.782
<i>İlişkili Taraflardan Diğer Alacaklar</i>		-	-
<i>İlişkili Olmayan Taraflardan Diğer Alacaklar</i>	<i>11</i>	<i>1.832.397</i>	<i>1.107.782</i>
Stoklar	13	132.267.736	85.773.637
Peşin Ödenmiş Giderler	24	4.506.088	64.809.319
Cari Dönem Vergisiyle İlgili Varlıklar	25	-	-
Diğer Dönen Varlıklar	26	482.523	7.923
<b>Duran Varlıklar</b>		<b>200.282.136</b>	<b>188.554.489</b>
Finansal Yatırımlar	7	25.096.195	28.857.733
Diğer Alacaklar	11	70.350	71.928
Özkaynak Yöntemiyle Değerlenen Yatırımlar	16	33.145.432	20.046.752
Kullanım Hakkı Varlıkları	18	10.574.268	3.034.267
Yatırım Amaçlı Gayrimenkuller	17	43.359.208	40.184.208
Maddi Duran Varlıklar	18	7.239.255	5.073.816
Maddi Olmayan Duran Varlıklar	19	12.369.552	10.113.644
Peşin Ödenmiş Giderler	24	59.981.323	74.688.598
Ertilenmiş Vergi Varlığı	35	8.446.553	6.483.543
Diğer Duran Varlıklar	26	-	-

İlişikteki dipnotlar finansal tabloların tamamlayıcı parçalarıdır.



**İhlas Ev Aletleri İmalat San. ve Tic. A.Ş.**

31 Aralık 2020 ve 31 Aralık 2019 Tarihleri  
İtibarıyla Konsolide Finansal Durum Tabloları

(Tutarlar, aksi belirtilmedikçe, Türk Lirası (“TL”) olarak belirtilmiştir)

TOPLAM VARLIKLAR		504.490.770	474.734.024
	Notlar	Bağımsız Denetimden Geçmiş 31.12.2020	Bağımsız Denetimden Geçmiş 31.12.2019
<b>KAYNAKLAR</b>			
<b>Kısa Vadeli Yükümlülükler</b>		<b>43.378.339</b>	<b>54.566.930</b>
Kısa Vadeli Borçlanmalar	8	1.351.279	255.889
Uzun Vadeli Borçlanmaların Kısa Vadeli Kısımları	8	-	-
Ticari Borçlar		25.206.766	46.402.286
<i>İlişkili Taraflara Ticari Borçlar</i>	<i>10-37</i>	<i>589.694</i>	<i>413.764</i>
<i>İlişkili Taraflara Olmayan Ticari Borçlar</i>	<i>10</i>	<i>24.617.072</i>	<i>45.988.522</i>
Çalışanlara Sağlanan Fayda Kapsamında Borçlar	22	2.030.231	1.287.646
Diğer Borçlar		199.582	496.662
<i>İlişkili Taraflara Diğer Borçlar</i>	<i>11-37</i>	<i>182.365</i>	<i>482.365</i>
<i>İlişkili Taraflara Olmayan Diğer Borçlar</i>	<i>11</i>	<i>17.217</i>	<i>14.297</i>
Ertelenmiş Gelirler	24	11.237.578	2.049.342
Dönem Karı Vergi Yükümlülüğü	35	777.337	1.500.909
Kısa Vadeli Karşılıklar		1.421.850	592.040
<i>Çalışanlara Sağ. Faydalara İliş. Kısa Vad. Karş.</i>	<i>22</i>	<i>586.035</i>	<i>353.859</i>
Diğer Kısa Vadeli Karşılıklar	21	835.815	238.181
Diğer Kısa Vadeli Yükümlülükler	26	1.153.716	1.982.156
<b>Uzun Vadeli Yükümlülükler</b>		<b>30.871.405</b>	<b>24.412.673</b>
Uzun Vadeli Borçlanmalar	8	11.576.259	4.813.039
Uzun Vadeli Karşılıklar		13.109.513	11.495.343
<i>Çalışanlara Sağ. Faydalara İliş. Uzun Vad. Karş.</i>	<i>22</i>	<i>11.358.131</i>	<i>10.846.695</i>
Diğer Uzun Vadeli Karşılıklar	21	1.751.382	648.648
Ertelenmiş Vergi Yükümlülüğü	35	6.183.293	8.065.124

İlişikteki dipnotlar finansal tabloların tamamlayıcı parçalarıdır.

**İhlas Ev Aletleri İmalat San. ve Tic. A.Ş.**

31 Aralık 2020 ve 31 Aralık 2019 Tarihleri  
İtibarıyla Konsolide Finansal Durum Tabloları

(Tutarlar, aksi belirtilmedikçe, Türk Lirası (“TL”) olarak belirtilmiştir)

Diğer Uzun Vadeli Yükümlülükler	26	2.340	39.167
<b>Özkaynaklar</b>		<b>430.241.026</b>	<b>395.754.421</b>
	Notlar	Bağımsız Denetimden Geçmiş 31.12.2020	Bağımsız Denetimden Geçmiş 31.12.2019
<b>KAYNAKLAR</b>			
Birleşme/Bölünme/Tasfiye Etkisi		(3.086.056)	(3.086.056)
Paylara İlişkin Primler / İskontolar	27	6.735.627	6.735.627
Kar veya Zararda Yeniden Sınıflandırılmayacak Birikmiş Diğer Kapsamlı Gelirler veya Giderler		(957.427)	(1.038.950)
<i>Tanımlanmış Fayda Planları Yeniden Ölçüm Kazançları/Kayıpları</i>	<i>27</i>	<i>(960.255)</i>	<i>(1.014.744)</i>
Özkaynak Yöntemi ile Değerlenen Yatırımların Diğer Kapsamlı Gelirinden Kar veya Zararda Sınıflandırılmayacak Paylar	27	2.828	(24.206)
Kar veya Zararda Yeniden Sınıflandırılacak Birikmiş Diğer Kapsamlı Gelirler veya Giderler		8.403.008	11.344.719
<i>Yeniden Değerleme ve Sınıflandırma Kazanç / Kayıpları</i>	<i>27</i>	<i>8.403.008</i>	<i>11.344.719</i>
Kardan Ayrılan Kısıtlanmış Yedekler	27	3.752.980	2.972.072
Diğer Yedekler	27	(2.693.034)	(2.693.034)
Geçmiş Yıllar Karları / Zararları	27	47.557.078	5.477.089
Net Dönem Karı / Zararı	36	37.346.793	42.860.897
<b>Kontrol Gücü Olmayan Paylar</b>	27	-	-

İlişikteki dipnotlar finansal tabloların tamamlayıcı parçalarıdır.

**İhlas Ev Aletleri İmalat San. ve Tic. A.Ş.**

01 Ocak - 31 Aralık 2020 ve 01 Ocak - 31 Aralık 2019

**Hesap Dönemlerine Ait Konsolide Kar veya Zarar Durum Tabloları**

(Tutarlar, aksi belirtilmedikçe, Türk Lirası ("TL") olarak belirtilmiştir)

TOPLAM KAYNAKLAR		504.490.770	474.734.024
	Notlar	Bağımsız Denetimden Geçmiş 01.01.2020-31.12.2020	Bağımsız Denetimden Geçmiş 01.01.2019-31.12.2019
Hasılat	28	371.652.954	227.184.929
Satışların Maliyeti (-)	28	(284.853.999)	(177.496.894)
<b>Brüt Kar/ (Zarar)</b>		<b>86.798.955</b>	<b>49.688.035</b>
Genel Yönetim Giderleri (-)	29	(14.337.772)	(10.390.682)
Pazarlama, Satış ve Dağıtım Giderleri (-)	29	(7.114.190)	(7.022.756)
Araştırma ve Geliştirme Giderleri (-)	29	(1.189.491)	(1.344.558)
Esas Faaliyetlerden Diğer Gelirler	30	18.705.439	33.975.902
Esas Faaliyetlerden Diğer Giderler (-)	30	(43.853.327)	(12.298.826)
<b>Esas Faaliyet Karı/(Zararı)</b>		<b>39.009.614</b>	<b>52.607.115</b>
Yatırım Faaliyetlerinden Gelirler	31	3.993.853	2.115.677
Yatırım Faaliyetlerinden Giderler (-)	31	(34.083)	(1.744.683)
Özkaynak Yöntemiyle Değerlenen Yatırımların Kar/Zararlarındaki Paylar	16	139.604	1.644.358
<b>Finansman Gideri Öncesi Faaliyet Karı/(Zararı)</b>		<b>43.108.988</b>	<b>54.622.467</b>
Finansman Gelirleri	33	613.727	312.587
Finansman Giderleri (-)	32	(3.458.364)	(3.858.821)
<b>Sürdürülen Faaliyetler Vergi Öncesi Karı/(Zararı)</b>		<b>40.264.351</b>	<b>51.076.233</b>
<b>Sürdürülen Faaliyetler Vergi Gelir/(Gideri)</b>	<b>35</b>	<b>(2.917.558)</b>	<b>(8.215.336)</b>
<i>Dönem Vergi (Gideri)/Geliri</i>	35	(6.621.194)	(2.607.070)
<i>Ertelenmiş Vergi (Gideri)/Geliri</i>	35	3.703.636	(5.608.266)
<b>Sürdürülen Faaliyetler Dönem Karı/(Zararı)</b>	<b>36</b>	<b>37.346.793</b>	<b>42.860.897</b>
<b>Durdurulan Faaliyetler</b>		-	-
<b>Dönem Karı/(Zararı)</b>	<b>36</b>	<b>37.346.793</b>	<b>42.860.897</b>
<b>Dönem Kar/Zararının Dağılımı</b>			
Ana Ortaklık Payları		37.346.793	42.860.897
Kontrol Gücü Olmayan Paylar		-	-
<b>Pay Başına Kazanç / (Kayıp)</b>	<b>36</b>	<b>0,1066</b>	<b>0,1761</b>

İlişikteki dipnotlar finansal tabloların tamamlayıcı parçalarıdır.

**İhlas Ev Aletleri İmalat San. ve Tic. A.Ş.**

01 Ocak - 31 Aralık 2020 ve 01 Ocak - 31 Aralık 2019

**Hesap Dönemlerine Ait Konsolide Diğer Kapsamlı Gelir Tabloları**

(Tutarlar, aksi belirtilmedikçe, Türk Lirası ("TL") olarak belirtilmiştir)

		0,1066	0,1761
	Notlar	Bağımsız Denetimden Geçmiş 01.01.2020-31.12.2020	Bağımsız Denetimden Geçmiş 01.01.2019-31.12.2019
Sürdürülen Faaliyetlerden Pay Başına Kazanç	36	0,1066	0,1761
Durdurulan Faaliyetlerden Pay Başına Kazanç		-	-
Sulandırılmış Pay Başına Kazanç		-	-
<b>Dönem Karı/Zararı</b>	<b>36</b>	<b>37.346.793</b>	<b>42.860.897</b>
<b>Diğer Kapsamlı Gelir (Vergi Sonrası)</b>		<b>(2.860.188)</b>	<b>10.951.468</b>
<b>Kar veya Zararda Yeniden Sınıflandırılmayacaklar</b>		<b>81.523</b>	<b>(941.892)</b>
Özkaynak Yöntemiyle Değerlenen Yatırımların Diğer Kapsamlı Gelirinden Kar/Zararda Sınıflandırılmayacak Paylar		27.034	(53.291)
Tanımlanmış Fayda Planları Yeniden Ölçüm Kazançları / Kayıpları		68.111	(1.110.752)
Kar veya Zararda Yeniden Sınıflandırılmayacak Diğer Kapsamlı Gelire İlişkin Vergiler			
<i>Ertelenmiş Vergi Gideri/Geliri</i>	35	(13.622)	222.151
<b>Kar veya Zararda Yeniden Sınıflandırılacaklar</b>		<b>(2.941.711)</b>	<b>11.893.360</b>
Gerçeğe Uygun Değer Farkı Diğer Kapsamlı Gelire Yansıtılan Finansal Varlıklara İlişkin Diğer Kapsamlı Gelir/ Gider		(2.941.711)	11.893.360
<b>TOPLAM KAPSAMLI GELİR</b>		<b>34.486.605</b>	<b>53.812.365</b>

İlişikteki dipnotlar finansal tabloların tamamlayıcı parçalarıdır.

**İhlas Ev Aletleri İmalat San. ve Tic. A.Ş.**  
**01 Ocak - 31 Aralık 2020 ve 01 Ocak - 31 Aralık 2019**  
**Hesap Dönemlerine Ait Konsolide Özkaynak Değişim Tabloları**  
(Tutarlar, aksi belirtilmedikçe, Türk Lirası (“TL”) olarak belirtilmiştir)

<b>Toplam Kapsamlı Gelirin Dağılımı:</b>	<b>34.486.605</b>	<b>53.812.365</b>
Ana Ortaklık Payları	34.486.605	53.812.365
Kontrol Gücü Olmayan Paylar	-	-

Not	Ödenmiş Sermaye	Ortak Kontrolde Tabii Teşebbüs veya İşletmeleri İçeren Birleşmelerin Etkisi	Birleşme / Bölünme / Tasfiye Etkisi	Pay İhrac Primleri / İskontolar	Kardan Ayrılan Kesitlenmiş Yedekler	Diğer Yedekler	Özkaynak yöntemiyle değerlendirilen yatırımların diğer kapsamlı gelirlerinden kar veya zararda sınıflandırılmayacak paylar	Tanımlanmış fayda planları yendenden değerlendirme ölçüm kazanç / kayıpları	Kar/Zararda Yeniden Sınıflandırılmayacak Birikmiş Diğer Kapsamlı Gelirler veya Giderler	Gerçeğe Uygun Değer Farkı Diğer Yanstılan Finansal Varlıklardan Kazançlar (Kayıplar)	Birikmiş Karlar			
											Geçmiş Yıllar Kar / Zararları	Net Dönem Karı / (Zararı)	Ana Ortaklığa ait Özkaynaklar	Kontrol Gücü Olmayan Paylar
1 Ocak 2020	350.500.000	(17.317.943)	(3.086.056)	6.735.627	2.972.072	(2.693.034)	(24.206)	(1.014.744)	11.344.719	5.477.089	42.860.897	395.754.421	-	395.754.421
Transferler	-	-	-	-	-	-	-	-	42.860.897	(42.860.897)	-	-	-	-
Diğer Değişiklikler Nedeni İle Artış (Azalış)	-	-	-	-	780.908	-	-	-	(780.908)	-	-	-	-	-
Toplam kapsamlı gelir	-	-	-	-	-	-	27.034	54.489	(2.941.711)	-	37.346.793	34.486.605	-	34.486.605
<b>31 Aralık 2020</b>	<b>350.500.000</b>	<b>(17.317.943)</b>	<b>(3.086.056)</b>	<b>6.735.627</b>	<b>3.752.980</b>	<b>(2.693.034)</b>	<b>2.828</b>	<b>(960.235)</b>	<b>8.403.008</b>	<b>47.557.078</b>	<b>37.346.793</b>	<b>430.241.026</b>	-	<b>430.241.026</b>

İlişkitedeki dipnotlar finansal tabloların tamamlayıcı parçalarıdır.

**İhlas Ev Aletleri İmalat San. ve Tic. A.Ş.**  
**01 Ocak - 31 Aralık 2020 ve 01 Ocak - 31 Aralık 2019**  
**Hesap Dönemlerine Ait Konsolide Özkaynak Değişim Tabloları**  
(Tutarlar, aksi belirtilmedikçe, Türk Lirası (“TL”) olarak belirtilmiştir)

Not	Ödenmiş Sermaye	Ortak Kontrolde Tabii Teşebbüs veya İşletmeleri İçeren Birleşmelerin Etkisi	Birleşme / Bölünme / Tasfiye Etkisi	Pay İhrac Primleri / İskontolar	Kardan Ayrılan Kesitlenmiş Yedekler	Diğer Yedekler (*)	Özkaynak yöntemiyle değerlendirilen yatırımların diğer kapsamlı gelirlerinden kar veya zararda sınıflandırılmayacak paylar	Tanımlanmış fayda planları yendenden değerlendirme ölçüm kazanç / kayıpları	Kar/Zararda Yeniden Sınıflandırılmayacak Birikmiş Diğer Kapsamlı Gelirler veya Giderler	Gerçeğe Uygun Değer Farkı Diğer Yanstılan Finansal Varlıklardan Kazançlar (Kayıplar)	Birikmiş Karlar			
											Geçmiş Yıllar Kar / Zararları	Net Dönem Karı / (Zararı)	Ana Ortaklığa ait Özkaynaklar	Kontrol Gücü Olmayan Paylar
1 Ocak 2019	191.370.001	(17.317.943)	-	6.534.581	2.800.833	-	29.085	(126.143)	11.344.719	1.424.555	6.828.981	190.995.309	-	190.995.309
Muhasebe politikalarındaki değişikliklere ilişkin düzeltmeler (*)	-	-	-	-	-	-	-	-	-	-	-	-	-	-
2	-	-	-	-	-	-	-	-	-	(2.281.569)	-	(2.281.569)	-	(2.281.569)
Düzeltilenlerden Sonraki Tutar	191.370.001	(17.317.943)	-	6.534.581	2.800.833	-	29.085	(126.143)	11.344.719	(857.014)	6.828.981	188.713.740	-	188.713.740
Sermaye arttırımı	27	159.129.999	-	201.046	-	-	-	-	-	-	-	159.331.045	-	159.331.045
Pay bazı işlemler nedeniyle meydana gelen artış (azalış) (*)	-	-	-	-	-	-	-	-	-	(301.019)	-	(301.019)	-	(301.019)
Birleşme / Tasfiye bölümüne / tasfiye etkisi (*)	-	-	(3.086.056)	-	-	-	-	-	-	-	-	(3.086.056)	-	(3.086.056)
Transferler	-	-	-	-	-	-	-	-	-	6.828.981	(6.828.981)	-	-	-
Diğer değişiklikler nedeniyle artış (azalış)	-	-	-	-	171.259	(2.693.034)	-	-	-	(193.859)	-	(2.715.654)	-	(2.715.654)
Toplam kapsamlı gelir	27.26	-	-	-	-	-	(53.291)	(888.601)	11.893.360	-	42.860.897	53.812.365	-	53.812.365
<b>31 Aralık 2019</b>	<b>350.500.000</b>	<b>(17.317.943)</b>	<b>(3.086.056)</b>	<b>6.735.627</b>	<b>2.972.072</b>	<b>(2.693.034)</b>	<b>(24.206)</b>	<b>(1.014.744)</b>	<b>11.344.719</b>	<b>5.477.089</b>	<b>42.860.897</b>	<b>395.754.421</b>	-	<b>395.754.421</b>

(\*) Muhasebe politikalarındaki zorunlu değişikliklere ilişkin düzeltmeler 1 Ocak 2019 tarihi itibarıyla uygulanmaya başlanan TFRS 16 standardına istinaden hesaplanmıştır.

(\*\*) Şirket'in iştirakindeki özkaynak işlemlerinden kaynaklanmaktadır.

İlişkitedeki dipnotlar finansal tabloların tamamlayıcı parçalarıdır.

## İhlas Ev Aletleri İmalat San. ve Tic. A.Ş.

01 Ocak - 31 Aralık 2020 ve 01 Ocak - 31 Aralık 2019

## Hesap Dönemlerine Ait Konsolide Nakit Akış Tabloları

(Tutarlar, aksi belirtilmedikçe, Türk Lirası (“TL”) olarak belirtilmiştir)

	Notlar	Bağımsız Denetimden	
		Geçmiş	Geçmiş
		Cari Dönem 31.12.2020	Geçmiş Önceki Dönem 31.12.2019
<b>İşletme Faaliyetlerinden Nakit Akışları</b>			
Dönem karı / (zararı)	36	37.346.793	42.860.897
<b>Dönem net karı / zararı mutabakatı ile ilgili düzeltmeler</b>			
Amortisman ve itfa giderleri ile ilgili düzeltmeler	28-29	3.902.211	2.860.389
Alacaklarda değer düşüklüğü (iptali) ile ilgili düzeltmeler	10	3.946.538	884.346
Stok değer düşüklüğü (iptali) ile ilgili düzeltmeler	13	2.083.870	(2.481.629)
Diğer maddi olmayan duran varlık değer düşüklüğü (iptali) ile ilgili düzeltmeler	19	(430.457)	1.674.651
Çalışanlara sağlanan faydalara ilişkin karşılıklar (iptali) ile ilgili düzeltmeler	22	2.320.841	2.166.623
Dava ve/veya ceza karşılıkları (iptali) ile ilgili düzeltmeler	21	231.852	-
Garanti karşılıkları (iptali) ile ilgili düzeltmeler	21	1.468.516	205.189
Faiz gelirleri ile ilgili düzeltmeler	33	(410.215)	(285.988)
Faiz giderleri ile ilgili düzeltmeler	32	2.775.381	3.653.086
Yatırım amaçlı gayrimenkullerin gerçeğe uygun değer kayıpları (kazançları) ile ilgili düzeltmeler	17	(3.175.000)	(1.510.040)
İştiraklerin dağıtılmamış karları ile ilgili düzeltmeler	16	(139.604)	(1.644.358)
Vergi gideri / geliri ile ilgili düzeltmeler	35	2.917.558	8.215.336
Duran varlıkların elden çıkarılmasından kaynaklanan kayıplar (kazançlar) ile ilgili düzeltmeler	31	(201.511)	(512.095)
Kar / zarar mutabakatı ile ilgili diğer düzeltmeler		-	69.812
<b>İşletme sermayesinde gerçekleşen değişimler</b>			
İlişkili taraflardan ticari alacaklardaki artış / azalışla ilgili düzeltmeler	10-37	(3.018.306)	4.464.218
İlişkili olmayan taraflardan ticari alacaklardaki artış / azalışla ilgili düzeltmeler		(29.090.453)	(15.193.106)
İlişkili olmayan taraflardan diğer alacaklardaki artış / azalışla ilgili düzeltmeler	11	(723.037)	326.583
İlişkili taraflardan diğer alacaklardaki artış / azalışla ilgili düzeltmeler	11-37	-	15.650
Stoklardaki artış / azalışla ilgili düzeltmeler		(48.577.969)	(10.758.931)
Peşin ödenmiş giderlerdeki artış / azalışla ilgili düzeltmeler		132.333.633	(27.079.119)
İlişkili olmayan taraflara ticari borçlardaki artış / azalışla ilgili düzeltmeler	10	(21.371.450)	(9.224.148)
İlişkili taraflara ticari borçlardaki artış / azalışla ilgili düzeltmeler	10-37	175.930	315.043
Çalışanlara sağlanan fayda kapsamında borçlardaki artış / azalışla ilgili düzeltmeler	22	742.585	(290.759)
İlişkili olmayan taraflara faaliyetlerle ilgili diğer borçlardaki artış (azalış)	11	2.920	(947.719)

	Notlar	Bağımsız Denetimden	
		Geçmiş	Geçmiş
		Cari Dönem 31.12.2020	Önceki Dönem 31.12.2019
Ertelenmiş gelirlerdeki artış / azalışla ilgili düzeltmeler	24	9.188.236	(534.644)
Faaliyetlerle ilgili diğer varlıklardaki azalış (artış) ile ilgili düzeltmeler		(474.600)	121.710
Faaliyetlerle ilgili diğer yükümlülüklerdeki artış /azalış ilgili düzeltmeler		(878.674)	(5.760.605)
Vergi iadeleri (ödemeleri)	35	(7.344.766)	(1.384.368)
Çalışanlara sağlanan faydalara ilişkin karşılıklar kapsamında yapılan ödemeler	22	(1.509.118)	(895.473)
<b>İşletme faaliyetlerinden sağlanan net nakit akışları ( A )</b>		<b>81.791.704</b>	<b>(10.669.449)</b>
<b>Yatırım Faaliyetlerinden Kaynaklanan Nakit Akışları</b>			
Maddi duran varlık alımlarından kaynaklanan nakit çıkışları	18	(3.549.011)	(2.104.706)
Yatırım amaçlı gayrimenkul alımından kaynaklanan nakit çıkışları		-	(624.961)
Maddi olmayan duran varlık alımlarından kaynaklanan nakit çıkışları	19	(3.150.033)	(2.715.799)
Maddi duran varlıkların satışından kaynaklanan nakit girişleri		284.916	649.611
İştirakler ve/veya iş ortaklıkları sermaye avansı ödemelerinden nakit çıkışları	16	(12.932.044)	(20.714.646)
Başka işletmelerin veya fonların paylarının veya borçlanma araçlarının satılması için yapılan nakit girişleri		665.000	-
İştirakler ve/veya iş ortaklıkları pay satışı veya sermaye azaltımı sebebiyle oluşan nakit girişleri		-	7.960.924
Başka işletmelerin veya fonların paylarının veya borçlanma araçlarının edinimi için yapılan nakit çıkışları		-	(15.600.000)
Verilen nakit avans ve borçlar		(57.323.127)	(111.059.208)
Diğer nakit girişleri (çıkışları)		-	11.285
<b>Yatırım faaliyetlerinden sağlanan net nakit akışları ( B )</b>		<b>(76.004.299)</b>	<b>(144.197.500)</b>
<b>Finansman Faaliyetlerinden Nakit Akışları</b>			
Alınan faiz		410.215	279.266
Ödenen faiz		(673.084)	(2.021.690)
Pay ihracından kaynaklanan nakit girişleri	27	-	159.331.045
Kira sözleşmelerinden kaynaklanan borç ödemelerine ilişkin nakit çıkışları		(3.047.918)	(1.163.940)
Borçlanmadan kaynaklanan nakit girişleri	8	177	-
Borçlanmadan kaynaklanan nakit çıkışları	8	-	(570.892)
<b>Finansman faaliyetlerinde kullanılan net nakit akışları ( C )</b>		<b>(3.310.610)</b>	<b>155.853.789</b>
<b>Nakit ve nakit benzerlerindeki net artış / azalış ( D=A+B+C )</b>		<b>2.476.795</b>	<b>986.840</b>
<b>Dönem başı nakit ve nakit benzerleri ( E )</b>		<b>1.727.160</b>	<b>740.320</b>
<b>Dönem sonu nakit ve nakit benzerleri (F=D+E)</b>		<b>4.203.955</b>	<b>1.727.160</b>

## İhlas Ev Aletleri İmalat San. ve Tic. A.Ş.

### 31 Aralık 2020 İtibarıyla Konsolide Finansal Tablolara Ait Açıklayıcı Notlar

(Tutarlar, aksi belirtilmedikçe, Türk Lirası (“TL”) olarak belirtilmiştir)

#### Not 1 – Grup’un Organizasyonu ve Faaliyet Konusu

Merkezi, Merkez Mahallesi, 29 Ekim Cad., İhlas Plaza, No: 11 B/21 Yenibosna – Bahçelievler / İSTANBUL adresinde bulunan İhlas Ev Aletleri İmalat Sanayi ve Ticaret A.Ş. (“Şirket”) Marmara Kurumlar Vergi Dairesi’nin 470 007 3778 sicil nolu mükellefidir. Şirket, İstanbul Beylikdüzü, Beylikdüzü OSB Mahallesi, Mermerciler Sanayi Sitesi 7. Cd. No:14 adresindeki işyerlerinde ev aletleri üretimi ile uğraşmaktadır.

Şirket üretimini, toplam 14.300 metrekaarelik kapalı alanda, biri idari birim olmak üzere, temizlik robotu fabrikası, su arıtma fabrikası, şofben fabrikası, halı yıkama fabrikası, enjeksiyon üretim tesisi, karbon dolum tesisi ve filtre üretim tesisleri olmak üzere yedi üretim biriminde gerçekleştirmektedir.

Şirket, İstanbul Ticaret Odası’na 135455, İstanbul Sanayi Odası’na 17984 sicil numarası ile kayıtlıdır. Şirket’in, İstanbul Sanayi Odası’ndan aldığı 16 Temmuz 2020 tarih ve 2020/2728 numaralı kapasite raporu, 19 Haziran 2022 tarihine kadar geçerlidir.

İhlas Ev Aletleri İmalat Sanayi ve Ticaret A.Ş. ve bağlı ortaklıklarının (hep birlikte “Grup” olarak anılacaktır) kategorileri itibarıyla çalışan personelinin sayısı şöyledir;

Personel Sayısı	31.12.2020	31.12.2019
İşçi	300	272
Memur	75	69
<b>Toplam</b>	<b>375</b>	<b>341</b>

Şirket’in ortaklık yapısı şöyledir;

Adı	31.12.2020		31.12.2019	
	Pay Oranı %	Pay Tutarı	Pay Oranı %	Pay Tutarı
İhlas Pazarlama A.Ş.	20,09	70.399.736	38,11	133.574.949
İhlas Holding A.Ş.	5,06	17.731.678	5,06	17.731.678
Ahmet Mücahid Ören	0,46	1.597.228	0,46	1.597.228
Halka Açık Kısım	74,39	260.771.358	53,52	187.596.145
İhlas Gazetecilik A.Ş.	-	-	2,85	10.000.000
<b>Toplam</b>	<b>100,00</b>	<b>350.500.000</b>	<b>100,00</b>	<b>350.500.000</b>
Ödenmemiş Sermaye		-		-
<b>Toplam Sermaye</b>		<b>350.500.000</b>		<b>350.500.000</b>

Şirket’in dolaylı ortaklık yapısı aşağıda sunulmuştur;

Adı	31.12.2020		31.12.2019	
	Pay Oranı %	Pay Tutarı	Pay Oranı %	Pay Tutarı
Halka Açık Kısım	95,82	335.867.844	92,83	325.373.664
Ahmet Mücahid Ören	3,42	11.974.181	5,73	20.095.815
Diğer	0,76	2.657.975	1,44	5.030.521
<b>Toplam</b>	<b>100,00</b>	<b>350.500.000</b>	<b>100,00</b>	<b>350.500.000</b>

Şirket’in imtiyazlı hisselerinin (A grubu hisseler) bilanço tarihi itibarıyla dağılımı aşağıdaki gibidir:

Ortak Adı/Ünvanı	Tertip	Grup	H/N	Adet	TUTAR
İhlas Pazarlama A.Ş.	I	A	Hamiline	8.465.109	84.651
İhlas Holding A.Ş.	I	A	Hamiline	1.678.884	16.789

Şirket Genel Kurulu; Yönetim Kurulu’nu 5 kişi olarak belirlediği takdirde Yönetim Kurulu Üyeleri’nin 3’ü, 7 kişi olarak belirlediği takdirde Yönetim Kurulu Üyeleri’nin 4’ü, 9 kişi olarak belirlendiği takdirde Yönetim Kurulu Üyeleri’nin 5’i, 11 kişi olarak belirlendiği takdirde Yönetim Kurulu Üyeleri’nin 6’sı (A) grubu pay sahiplerinin göstereceği adaylar arasından seçer. Esas sözleşme değişikliğinin imtiyazlı pay sahiplerinin haklarını ihlal etmesi durumunda, Genel kurul kararının imtiyazlı pay sahipleri kurulunca onaylanması gerekir.

#### Konsolidasyona Dahil Edilen Bağlı Ortaklıklar (Etkin orana göre)

**Şifa Yemek ve Gıda Üretim Tesisleri Tic. A.Ş.:** Şirket’in ana faaliyet konusu yemek üretmek ve pazarlamaktır.

**KPT Lojistik Taşımacılık Tur. Rek. Paz. İç ve Dış Tic. A.Ş.:** Şirket’in ana faaliyet konusu yurt içi ve uluslararası nakliyat, personel taşımacılığı, depo ve antrepo işletmeciliğidir.

#### Özkaynak Yöntemi Uygulanan İştirak

**İhlas Gayrimenkul Proje Geliştirme ve Ticaret A.Ş. (İhlas Gayrimenkul):** Madencilik faaliyetleri, inşaat ve pazarlama ile enerji sektörleri ile iştigal etmektedir.

## İhlas Ev Aletleri İmalat San. ve Tic. A.Ş.

### 31 Aralık 2020 İtibarıyla Konsolide Finansal Tablolara Ait Açıklayıcı Notlar

(Tutarlar, aksi belirtilmedikçe, Türk Lirası (“TL”) olarak belirtilmiştir)

#### Not 2 – Finansal Tabloların Sunumuna İlişkin Esaslar

##### A. Sunuma İlişkin Temel Esaslar

##### Uygulanan Muhasebe Standartları ve TMS'ye Uygunluk Beyanı

Grup muhasebe kayıtlarını ve yasal finansal tablolarını Türkiye’de geçerli olan ticari mevzuat, mali mevzuat ve Maliye Bakanlığı’nca yayımlanan Tek Düzen Hesap Planı gereklerine göre Türk Lirası (TL) olarak tutmaktadır. Finansal tablolar Grup’un yasal kayıtlarına dayandırılmış olup, Kamu Gözetimi, Muhasebe ve Denetim Standartları Kurumu (“KGK”) tarafından yayımlanan Türkiye Muhasebe Standartları / Türkiye Finansal Raporlama Standartları (“TMS/TFRS”) ile bunlara ilişkin ek ve yorumlara uygun hale getirilmesi için düzeltme ve sınıflandırma değişikliklerine tabi tutulmuştur.

SPK, Seri II, No: 14.1 sayılı “Sermaye Piyasasında Finansal Raporlamaya İlişkin Esaslar Tebliği” 13 Haziran 2013 tarihinde Resmi Gazete’de yayımlanarak 1 Nisan 2013 tarihinden sonra sona eren ara dönem finansal raporlardan geçerli olmak üzere, yayımı tarihinde yürürlüğe girmiştir. Bu tebliğ işletmeler tarafından düzenlenecek finansal raporlar ile bunların hazırlanması ve ilgililere sunulmasına ilişkin ilke, usul ve esasları belirlemektedir. İlgili tebliğ ile Seri: XI, No: 29 sayılı “Sermaye Piyasasında Finansal Raporlamaya İlişkin Esaslar Tebliği” yürürlükten kaldırılmıştır.

Seri II, No: 14.1 sayılı “Sermaye Piyasasında Finansal Raporlamaya İlişkin Esaslar Tebliği”ne istinaden, işletmeler, finansal tablolarının hazırlanmasında Kamu Gözetimi, Muhasebe ve Denetim Standartları Kurumu (“KGK”) tarafından yayımlanan Türkiye Muhasebe Standartları / Türkiye Finansal Raporlama Standartları (“TMS/TFRS”) esas alırlar. Dolayısıyla ilişikteki finansal tablolar TMS/TFRS ile bunlara ilişkin ek ve yorumlar esas alınarak hazırlanmış olup, finansal tablolar ve dipnotlar, KGK tarafından uygulanması zorunlu kılınan formatlara uygun olarak ve zorunlu kılınan bilgiler dâhil edilerek sunulmuştur.

##### Uygulanan Konsolidasyon Esasları

Konsolide finansal tablolar ana şirket olan İhlas Ev Aletleri İmalat Sanayi ve Ticaret A.Ş. ile bağlı ortaklıklarının 31 Aralık 2020 tarihinde sona eren ara dönem konsolide finansal tablolarını içermektedir.

##### (a) Bağlı Ortaklıklar

Grup’un konsolide finansal tablolarında, Şirket’in ya doğrudan ve/veya dolaylı olarak kendisine ait olan hisselerle ilgili oy kullanma hakkının %50’den fazlasını kullanma yetkisi yoluyla; veya oy kullanma hakkının %50’den fazlasını kullanma yetkisine sahip olmamakla birlikte ortaklık yapısı nedeniyle kontrol gücüne sahip olduğu ve/veya yatırım yaptığı işletmeyle olan ilişkisinden dolayı değişken getirilere maruz kaldığı, bu getirilerde hak sahibi olduğu, aynı zamanda bu getirileri yatırım yaptığı işletme üzerindeki gücüyle etkileme imkanına sahip olduğu durumda, yatırım yaptığı işletmeyi kontrol etme yetkisine ve gücüne sahip olduğu şirketler, bağlı ortaklık olarak değerlendirilir.

Bağlı ortaklıklar, kontrolün Grup’a transfer olduğu tarihten itibaren konsolide edilmekte ve kontrolün Grup’tan çıktığı tarihte konsolide edilen bağlı ortaklıklar arasından çıkarılmaktadır.

Bağlı ortaklıklar tam konsolidasyon yöntemi kullanılarak konsolide edilmiş, dolayısıyla kayıtlı bağlı ortaklık değerleri, ilgili özkaynakları karşılığında netleştirilmiştir. Bağlı ortaklıkların ana ortaklık dışı hak sahiplerine atfedilen özkaynaklar ve net dönem karları, konsolide finansal durum tablosu (bilanço) ve konsolide kapsamlı gelir tablosunda kontrol gücü olmayan paylar olarak gösterilmektedir.

Grup, kontrol gücü olmayan paylar ile gerçekleştirdiği hali hazırda kontrol etmekte olduğu ortaklıklara ait payların alış ve satış işlemlerini ana ortağın genişlemesi metodunun kullanılması olarak değerlendirmektedir. Buna bağlı olarak, ana ortaklık dışından ilave hisse alış ve satış işlemlerinde, elde etme maliyeti ile ortaklığın satın alınan payı nispetindeki net varlıklarının kayıtlı değeri arasındaki fark özkaynak içinde muhasebeleştirilir. Diğer bir ifadeyle bir ana ortaklığın bağlı ortaklığındaki sahiplik oranı değişmesine karşın kontrol kaybı olmaması durumunda meydana gelen değişimler özkaynak işlemleri olarak muhasebeleştirilir.

Grup şirketleri arasındaki bakiyeler ve işlemler, şirketler arası karlar ile gerçekleşmemiş karlar ve zararlar dahil olmak üzere elimine edilmiştir. Konsolide finansal tablolar benzer durumlardaki işlemler ve olaylar için uygulanan benzer muhasebe prensipleri kullanılarak hazırlanmıştır.

##### (b) Kontrol değişmeden bağlı ortaklıktaki sahiplik oranının değişmesi

Kontrol kaybıyla sonuçlanmayan kontrol gücü olmayan paylarla yapılan işlemler özkaynak olarak muhasebeleştirilir. Bu işlemler, hissedarların hissedarlarla yaptığı işlemlerdir. Bağlı ortaklığın edinilen varlıklarının net defter değeri ile bu varlıkları edinmek için ödenen bedelin gerçeğe uygun değeri arasındaki fark özkaynakta muhasebeleştirilir. Kontrol gücü olmayan paylarla satış sonucu oluşan kar veya zarar özkaynakların altında gösterilir.

##### (c) Bağlı ortaklıkların elden çıkartılması

Grup’un bağlı ortaklık üzerinde kontrolünün kaybolması durumunda, Grup’un bağlı ortaklık üzerindeki payları kontrolün kaybedildiği tarihteki gerçeğe uygun değeri ile ölçülür ve defter değeri ile arasındaki fark, kapsamlı gelir tablosunda kar veya zarar olarak kaydedilir.

Gerçeğe uygun değer, iştirak, müşterek kontrole sahip ortaklık ve finansal varlıklarda sahip olunan payların sonradan muhasebesinin yapılabilmesi amacıyla ilk alım değeridir. Buna ek olarak, bu şirketle ilgili daha önce diğer kapsamlı gelir olarak tanınan tutarlar ilgili varlık ya da yükümlülükler grup tarafından elden çıkarılmış gibi muhasebeleştirilir.

## İhlas Ev Aletleri İmalat San. ve Tic. A.Ş.

### 31 Aralık 2020 İtibarıyla Konsolide Finansal Tablolara Ait Açıklayıcı Notlar

(Tutarlar, aksi belirtilmedikçe, Türk Lirası (“TL”) olarak belirtilmiştir)

#### (d) İştirakler

Doğrudan ya da dolaylı olarak yatırım yapılan işletmenin oy hakkının % 20 ile %50 arasındaki oy hakkını elinde tutulması durumunda, aksi açıkça ortaya konulamadığı sürece, söz konusu işlemde önemli etki bulunduğu kabul edilir ve yatırım yapılan işletme iştirak olarak değerlendirilir.

İştiraklerdeki yatırımların muhasebeleştirilmesinde özkaynak yöntemi uygulanır. Özkaynak yöntemine göre, iştirak yatırımı başlangıçta elde etme maliyeti ile kaydedilir. İktisap tarihinden sonra ise, yatırımcının yatırım yapılan işletmenin kar ya da zararındaki payı finansal tablolara yansıtılmak üzere yatırımın defter değeri artırılır ya da azaltılır. Yatırımcının yatırım yapılan işletmenin kar ya da zararından alacağı pay, yatırımcının kar ya da zararı olarak muhasebeleştirilir. Ayrıca iştirak ile ilgili şerefiye, iştirak yatırımının defter değerine dahil edilir.

Aşağıdaki tabloda bilanço tarihi itibarıyla konsolidasyona dahil edilen bağlı ortaklıklar ve özkaynak yöntemine göre muhasebeleştirilmiş iştiraklerde sahip olunan etkin pay oranları gösterilmiştir:

Konsolidasyona Dahil Edilen Bağlı Ortaklıklar	Etkin Pay %
Şifa Yemek ve Gıda Üretim Tesisleri Tic. A.Ş. (Şifa)	100,00
KPT Lojistik Taşımacılık Tur. Rek. Paz. İç ve Dış Tic. A.Ş. (KPT)	100,00
Özkaynak Yöntemine Göre İştirakler	Etkin Pay %
İhlas Gayrimenkul Proje Geliştirme ve Ticaret A.Ş. <sup>(*)</sup>	3,87

<sup>(\*)</sup> Yatırım yapılan işletmenin yönetim kurulu ya da eşdeğer idari organında temsil edilme ve yatırımcı

işletme ile yatırım yapılan işletme arasında önemli işlemlerin gerçekleştirilmesi nedeniyle iştirak olarak değerlendirilmektedir.

#### Konsolidasyona Dahil Edilmeyen Bağlı Ortaklık ve Diğer Finansal Yatırımlar (Etkin orana göre)

Şirket Adı	Pay (%)
Detes Enerji Üretim A.Ş. (Detes Enerji)	%99,85
İhlas Gazetecilik A.Ş.	%3,43
İhlas Madencilik Enerji ve Ticaret A.Ş.	%0,63

Grup, önemli bir etkiye sahip olmayan ve konsolide finansal tablolar açısından önemlilik teşkil etmeyen, teşkilatlanmış piyasalarda işlem görmeyen ve makul değerleri güvenilir bir şekilde belirlenemeyen aşağıdaki bağlı ortaklığını TRFS 9 gereği GUD farkı diğer kapsamlı gelire yansıtılarak ölçülen finansal varlık olarak sınıflandırmış ve bu standart gereği muhasebeleştirmiştir.

#### B. Muhasebe Politikalarında Değişiklikler

Finansal tablo kullanıcıları, işletmenin finansal durumu, performansı ve nakit akışındaki eğilimleri belirleyebilmek amacıyla işletmenin zaman içindeki finansal tablolarını karşılaştırabilme olanağına sahip olmalıdır. Bu nedenle, her ara dönemde ve her hesap döneminde aynı muhasebe politikaları uygulanmaktadır.

Aşağıdakiler muhasebe politikalarında değişiklik sayılmaz;

- Daha önce meydana gelenlerden özü itibarıyla farklı olan işlem veya olaylar için bir muhasebe politikasının uygulanması,

- Daha önce ortaya çıkmamış veya önem arz etmemiş işlem veya olaylar için yeni bir muhasebe politikasının uygulanması.

Grup tarafından dönemler itibarıyla tutarlılık ilkesi gereği aynı muhasebe politikaları uygulanmaktadır.

#### Yeni ve düzeltilmiş standartlar ve yorumlar

01 Ocak 2020 tarihi itibarıyla yürürlükte olan yeni standartlar ile mevcut önceki standartlara getirilen değişiklikler ve yorumlar

#### TMS 1 Finansal Tabloların Sunumu ve TMS 8 Muhasebe Politikaları, Muhasebe Tahminlerinde Değişiklikler ve Hatalar - değişiklik

1 Ocak 2020 tarihinde veya bu tarihten sonra başlayan yıllık hesap dönemlerinde geçerlidir. Bu değişiklik, finansal raporlama çerçevesi ve önemlilik tanımının kullanımı, önemlilik kavramına ilişkin netleştirmeler ve de önemli olmayan bilgilerle ilgili ilave rehber niteliğinde yapılan açıklamaları içermektedir. Değişikliğin Grup'un finansal durumu ve performansı üzerinde etkisi bulunmamaktadır.

#### TFRS 3 İşletme Birleşmeleri - değişiklik

1 Ocak 2020 tarihinde veya bu tarihten sonra başlayan yıllık hesap dönemlerinde geçerlidir. Bu değişiklik, işletme tanımına ilişkin değişikliği içermektedir. Değişikliğin Grup'un finansal durumu ve performansı üzerinde etkisi bulunmamaktadır.

#### TFRS 9, TMS 39 ve TFRS 7'deki değişiklikler- Gösterge faiz oranı reformu

1 Ocak 2020 tarihinde veya bu tarihten sonra başlayan yıllık hesap dönemlerinde geçerlidir. Bu değişiklikler, gösterge faiz oranı reformu ile ilgili olarak belirli kolaylaştırıcı uygulamalar sağlamaktadır. Değişikliğin Grup'un finansal durumu ve performansı üzerinde etkisi bulunmamaktadır.

## İhlas Ev Aletleri İmalat San. ve Tic. A.Ş.

### 31 Aralık 2020 İtibarıyla Konsolide Finansal Tablolara Ait Açıklayıcı Notlar

(Tutarlar, aksi belirtilmedikçe, Türk Lirası (“TL”) olarak belirtilmiştir)

#### TFRS 16'daki değişiklikler-COVID 19

1 Haziran 2020 tarihinde veya bu tarihten sonra başlayan yıllık hesap dönemlerinde geçerlidir. Bu değişiklikler, COVID 19 salgını nedeniyle kiracı konumundaki kişilere kira ödemelerinde bazı kolaylıklar sağlamaktadır. Bu kolaylıklar, ödemelere ara verme veya erteleme gibi hususları içermektedir. Değişikliğin Grup'un finansal durumu ve performansı üzerinde önemli etkisi bulunmamaktadır.

#### Yayınlanan ama yürürlüğe girmemiş ve erken uygulamaya konulmayan standartlar

Finansal tabloların onaylanma tarihi itibarıyla yayımlanmış fakat cari raporlama dönemi için henüz yürürlüğe girmemiş ve Grup tarafından erken uygulanmaya başlanmamış yeni standartlar, yorumlar ve değişiklikler aşağıdaki gibidir. Grup aksi belirtilmedikçe yeni standart ve yorumların yürürlüğe girmesinden sonra finansal tablolarını ve dipnotlarını etkileyecek gerekli değişiklikleri yapacaktır.

#### Uluslararası Muhasebe Standartları Kurumu (UMSK) tarafından yayınlanmış, fakat KGK tarafından yayınlanmamış yeni ve düzeltilmiş standartlar ve yorumlar:

Aşağıda listelenen yeni standartlar, yorumlar ve mevcut UFRS standartlarındaki değişiklikler UMSK tarafından yayınlanmış fakat cari raporlama dönemi için henüz yürürlüğe girmemiştir. Bu yeni standartlar, yorumlar ve değişiklikler henüz KGK tarafından TFRS'ye uyarlanmamıştır / yayınlanmamıştır ve bu sebeple TFRS'nin bir parçasını oluşturmazlar. Grup finansal tablolarında ve dipnotlarda gerekli değişiklikleri bu standart ve yorumlar TFRS'de yürürlüğe girdikten sonra yapacaktır.

#### TFRS 17 Sigorta Sözleşmeleri

1 Ocak 2023 tarihinde veya bu tarihten sonra başlayan yıllık hesap dönemlerinde geçerlidir. Bu standart, halihazırda çok çeşitli uygulamalara izin veren TFRS 4'ün yerine geçmektedir. UFRS 17, sigorta sözleşmeleri ile isteğe bağlı katılım özelliğine sahip yatırım sözleşmeleri düzenleyen tüm işletmelerin muhasebesini temelden değiştirecektir. Değişikliğin Grup'un finansal durumu ve performansı üzerinde etkisi olmayacağı düşünülmektedir.

#### TMS 1 Finansal Tabloların Sunumu - değişiklik

1 Ocak 2022 tarihinde veya bu tarihten sonra başlayan yıllık hesap dönemlerinde geçerlidir. Bu değişiklik, finansal tablolarda yer alan ancak herhangi bir vadesi olmayan borç ve diğer yükümlülüklerin kısa veya uzun vadeli olarak sınıflandırılmasında rehberlik etmektedir. Değişikliğin Grup'un finansal durumu ve performansı üzerinde etkisi olmayacağı düşünülmektedir.

#### TFRS 3 İşletme Birleşmeleri – değişiklik

1 Ocak 2022 tarihinde veya bu tarihten sonra başlayan yıllık hesap dönemlerinde geçerlidir. Bu değişiklik, işletme birleşmelerine ilişkin muhasebeleştirme esaslarını değiştirmemektedir. Kavramsal Çerçeve

yapılan değişikliklerdir. Değişikliğin Grup'un finansal durumu ve performansı üzerinde etkisi olmayacağı düşünülmektedir.

#### TMS 16 Maddi Duran Varlıklar – değişiklik

1 Ocak 2022 tarihinde veya bu tarihten sonra başlayan yıllık hesap dönemlerinde geçerlidir. Bu değişiklik, varlığın kullanıma hazır hale gelinceye kadar üretilmiş olan ürünlerin satış gelirlerinin maddi duran varlığın maliyetinden düşülmesini yasaklamaktadır. Buna karşın ortaya çıkan satış gelir, kapsamlı gelir tablosunda raporlanacaktır. Değişikliğin Grup'un finansal durumu ve performansı üzerinde etkisi olmayacağı düşünülmektedir.

#### TMS 37 Karşılıklar, Koşullu Borçlar ve Koşullu Varlıklar – değişiklik

1 Ocak 2022 tarihinde veya bu tarihten sonra başlayan yıllık hesap dönemlerinde geçerlidir. Bu değişiklik, sözleşme kapsamında zarar edilip edilmeyeceğine ilişkin değerlendirmeleri içermekte ve bu kapsamda oluşabilecek zararın hangi maliyetleri içereceği açıklanmaktadır. Değişikliğin Grup'un finansal durumu ve performansı üzerinde etkisi olmayacağı düşünülmektedir.

#### TFRS 9, TMS 39, TFRS 7, TFRS 4 ve TFRS 16'da yapılan değişiklikler - Gösterge faiz oranı reformu - 2. Aşama

1 Ocak 2021 tarihinde veya bu tarihten sonra başlayan yıllık hesap dönemlerinde geçerlidir. Bu değişiklik, gösterge faiz oranının alternatif referans faiz oranı ile değiştirilmesinin finansal raporlamaya olan etkilerini gidermek amacıyla geçici muafiyetler getirmiştir. Değişikliğin Grup'un finansal durumu ve performansı üzerinde etkisi değerlendirilmektedir.

#### TFRS 1, TFRS 9, TMS 41 ve TFRS 16'deki değişiklikler - yıllık iyileştirmeler

1 Ocak 2022 tarihinde veya bu tarihten sonra başlayan yıllık hesap dönemlerinde geçerlidir. Bu iyileştirmeler, TFRS 1, TFRS 9, TMS 41 ve TFRS 16'nın açıklayıcı örneklerinde küçük değişiklikler içermektedir. Değişikliğin Grup'un finansal durumu ve performansı üzerinde etkisi olmayacağı düşünülmektedir.

#### Enflasyon Muhasebesine ve Raporlama Para Birimine İlişkin Açıklama

SPK, 17 Mart 2005 tarihinde almış olduğu bir kararla, Türkiye'de faaliyette bulunan ve SPK Finansal Raporlama Standartları'na uygun finansal tablo hazırlayan şirketler için, 1 Ocak 2005 tarihinden itibaren geçerli olmak üzere enflasyon muhasebesi uygulamasının gerekli olmadığını ilan etmiştir. Dolayısıyla 31.12.2020 tarihli konsolide finansal tablolarda, 1 Ocak 2005 tarihinden başlamak kaydıyla, TMSK tarafından yayımlanmış TMS 29 “Yüksek Enflasyonlu Ekonomilerde Finansal Raporlama” standardı uygulanmamıştır.



## İhlas Ev Aletleri İmalat San. ve Tic. A.Ş.

### 31 Aralık 2020 İtibarıyla Konsolide Finansal Tablolara Ait Açıklayıcı Notlar

(Tutarlar, aksi belirtilmedikçe, Türk Lirası (“TL”) olarak belirtilmiştir)

31 Aralık 2020 tarihli konsolide finansal tablolar ve karşılaştırmak amacıyla kullanılacak önceki döneme ait finansal veriler de dahil olmak üzere ilişikteki finansal tablolar Türk Lirası “TL” cinsinden hazırlanmıştır.

Grup, TMS 21 “Kur Değişiminin Etkileri” standardı gereğince yabancı para işlemlerini, yabancı para ile fonksiyonel para birimi arasındaki işlem tarihindeki spot kur uygulanmak suretiyle bulunan tutar üzerinden fonksiyonel para birimi cinsinden kayıtlara almaktadır.

31 Aralık 2020 ve 31 Aralık 2019 tarihleri itibarıyla T.C. Merkez Bankası tarafından yayınlanan yabancı para birimlerinin kapanış kurları aşağıda belirtilmiştir.

Döviz Cinsi	Döviz Kurları (TL/Döviz Birimi)	
	31.12.2020	31.12.2019
USD	7,3405	5,9402
AVRO	9,0079	6,6506
GBP	9,9438	7,7765

#### Karşılaştırmalı Bilgiler ve Önceki Dönem Finansal Tabloların Düzeltilmesi

Finansal durum ve performans eğilimlerinin tespitine imkan vermek üzere, Grup'un finansal tabloları önceki dönemle karşılaştırmalı hazırlanmaktadır. Finansal tabloların kalemlerinin gösterimi veya sınıflandırılması değiştiğinde karşılaştırılabilirliği sağlamak amacıyla, önceki dönem finansal tabloları da buna uygun olarak yeniden sınıflandırılır.

#### İşletmenin Sürekliliği

Grup konsolide finansal tablolarını işletmenin sürekliliği ilkesine göre hazırlamıştır.

#### Netleştirme

Varlıklar - borçlar ve gelir - giderler, Standart veya Yorumlar öngörmediği veya izin vermediği sürece, mahsup edilmemektedir. Varlık ve yükümlülükler, gerekli kanuni hak olması, söz konusu varlık ve yükümlülükleri net olarak değerlendirmeye niyet olması veya varlıkların elde edilmesi ile yükümlülüklerin yerine getirilmesinin eş zamanlı olduğu durumlarda net olarak gösterilirler. Varlıkların, örneğin stok değer düşüklük karşılığı ve şüpheli alacaklar karşılığı gibi, düzenleyici hesaplar düşüldükten sonra net tutarıyla gösterilmesi netleştirme değildir.

#### C. Muhasebe Politikaları ve Tahminlerindeki Değişiklikler ve Hatalar

Yeni bir standardın ilk kez uygulanmasından kaynaklanan muhasebe politikası değişiklikleri, şayet varsa, geçiş hükümlerine uygun olarak geriye veya ileriye dönük olarak uygulanmaktadır. Herhangi bir geçiş hükmünün yer almadığı değişiklikler, muhasebe politikasında isteğe bağlı yapılan önemli değişiklikler veya tespit edilen muhasebe hataları geriye dönük olarak uygulanmakta ve önceki dönem finansal tabloları yeniden düzenlenmektedir. Muhasebe tahminlerindeki değişiklikler, yalnızca bir döneme ilişkin ise, değişikliğin yapıldığı cari dönemde, gelecek dönemlere ilişkin ise, hem değişikliğin yapıldığı dönemde, hem de ileriye yönelik olarak uygulanır.

#### D. Önemli Muhasebe Politikalarının Özeti

Finansal tabloların TMS/TFRS'ye uygun olarak hazırlanması, bazı önemli muhasebe tahminlerinin kullanılmasını gerektirmektedir. Aynı zamanda yönetimin, Grup'un muhasebe politikalarını belirlerken bazı önemli kararlar alması gerekmektedir. Daha yüksek derecede muhakeme gerektiren veya karmaşık olan konular veya varsayımlar ve tahminlerin finansal tablolar açısından önemlilik arz ettiği konular ile ilgili açıklamalara Not 2.E'de yer verilmiştir.

#### Nakit ve Nakit Benzerleri

Nakit ve nakit benzeri kalemler, nakit para, vadesiz mevduat ve satın alım tarihinden itibaren vadeleri 3 ay veya 3 aydan daha az olan, hemen nakde çevrilebilecek olan ve önemli tutarda değer değişikliği riskini taşımayan yüksek likiditeye sahip diğer kısa vadeli yatırımlardır. Bu varlıkların defter değeri gerçeğe uygun değerlerine yakındır.

#### Ticari Alacaklar

Ticari alacaklar (senetli ve senetsiz), müşterilere satılan ticari mal ya da sağlanan hizmetler sonucu ortaya çıkan müşterilerden alacaklardır. Ticari alacaklar TFRS 15 “Müşteri Sözleşmelerinden Hasılat” uyarınca önemli bir finansman bileşenine sahip olmaması durumunda, bu alacaklar ilk defa finansal tablolara alınması sırasında işlem bedeli üzerinden ölçülmektedir.

Önemli finansman bileşeni içeren vadeli satışlardan kaynaklanan ticari alacaklar, etkin faiz yöntemi kullanılarak itfa edilmiş maliyetleri üzerinden ölçülmektedir. Grup, alacaklarının ve borçlarının ticari teamüller gereğince peşin değerinin olmaması ve satışlara vade farkı uygulanmaması nedenlerinden dolayı vade farkı önemli olan alacaklarında etkin faiz oranı olarak, LIBOR oranları kullanmıştır. Önemli finansman bileşeni içeren ticari alacakların nominal tutarı ile itfa edilmiş değeri arasındaki fark, TFRS 9 “Finansal Araçlar” standardına göre “vade farkı gelirleri/giderleri” olarak muhasebeleştirilmektedir.

## İhlas Ev Aletleri İmalat San. ve Tic. A.Ş.

### 31 Aralık 2020 İtibarıyla Konsolide Finansal Tablolara Ait Açıklayıcı Notlar

(Tutarlar, aksi belirtilmedikçe, Türk Lirası (“TL”) olarak belirtilmiştir)

Grup, ticari alacaklarına ilişkin beklenen kredi zararlarını tahmin etmek amacıyla söz konusu finansal varlıklara ilişkin geçmiş kredi zararı deneyimlerinden yararlanmaktadır. Ticari alacaklar için zarar karşılıkları, ömür boyu beklenen kredi zararlarına eşit bir tutardan ölçülmektedir. Ticari alacağın tahsil edilememesi durumunda bu tutar karşılık hesabından düşülerek silinir. Karşılık hesabındaki değişimler, gelir tablosu içinde muhasebeleştirilir.

TMS 1 “Finansal Tablolarının Sunumu” standardı gereği olarak, ticari alacaklar, işletmenin normal faaliyet dönemi içinde kullanılan işletme sermayesinin bir parçası olması nedeniyle, bilanço tarihinden itibaren on iki aydan daha uzun bir sürede tahsil edilecek olsalar bile kısa vadeli olarak sınıflandırılmaktadırlar.

#### Stoklar

Stoklar, maliyet veya net gerçekleştirilebilir değerden düşük olanı ile değerlendirilir. Stokların maliyeti tüm satın alma maliyetlerini, dönüştürme maliyetlerini ve stokların mevcut durumuna ve konumuna getirilmesi için katlanılan diğer maliyetleri içerir. Stokların birim maliyeti, ortalama maliyet yöntemi ile belirlenir.

Net gerçekleştirilebilir değer, işin normal akışı içinde tahmini satış fiyatından tahmini tamamlama maliyeti ve satış gerçekleştirilmek için gerekli tahmini satış maliyeti toplamının indirilmesiyle elde edilen tutardır. İlk madde ve malzemelerin yenileme maliyetleri, ilk madde ve malzemeler için net gerçekleştirilebilir değeri yansıtan en iyi ölçü olarak kullanılmaktadır.

Stokların elde etme maliyetleri, her bir stok kalemi bazında net gerçekleştirilebilir değerlerine indirilir. Bu indirim, stok değer düşüklük karşılığı ayırmak suretiyle yapılır. Yani stokların maliyet bedelleri, net gerçekleştirilebilir değerden büyükse, maliyet bedeli değer düşüklük karşılığı ayrılarak, net gerçekleştirilebilir değere indirilmektedir. Aksi durumda herhangi bir işlem yapılmamaktadır.

Stoklar, vadeli ödeme koşuluyla alınmış olması halinde, peşin alım fiyatı ile ödenen fiyat arasındaki fark, önemli finansman bileşeni içerdiği takdirde, bu unsurlar finanse edildiği dönemde faiz gideri olarak muhasebeleştirilmektedir.

#### Yatırım Amaçlı Gayrimenkuller

Yatırım amaçlı gayrimenkuller, kira geliri veya değer artış kazancı ya da her ikisini birden elde etmek amacıyla (sahibi veya finansal kiralama sözleşmesine göre kiracı tarafından) elde tutulan gayrimenkullerdir (arsa veya bina ya da binanın bir kısmı veya her ikisi).

Yatırım amaçlı gayrimenkul başlangıçta maliyeti ile ölçülmektedir. İşlem maliyetleri de başlangıç ölçümüne dahil edilmektedir. Ancak finansal kiralama yoluyla alınan yatırım amaçlı gayrimenkuller, gerçeğe uygun değeri ile asgari kira ödemelerinin bugünkü değerinden küçük olanı üzerinden muhasebeleştirilmektedir.

Yatırım amaçlı gayrimenkul sonraki dönemlerde, gerçeğe uygun değer yöntemi veya maliyet yönteminden biri seçilerek değerlendirilmekte olup, Grup yatırım amaçlı gayrimenkullerinin değerlemesinde gerçeğe uygun değer yöntemini kullanmıştır.

Yatırım amaçlı bir gayrimenkulün gerçeğe uygun değeri; piyasa katılımcıları arasında ölçüm tarihinde olağan bir işlemde, bir varlığın satışından elde edilecek veya bir borcun devrinde ödenecek fiyat olarak belirlenmektedir. Gerçeğe uygun değer, gayrimenkullerin piyasası olmaması durumunda da en iyi tahmine dayanarak belirlenmektedir. Bu açıdan gerçeğe uygun değer, tahmin ve piyasa koşullarındaki değişime bağlı olarak değişebilmektedir. Gerçeğe uygun değerın tespitinde uzman görüşlerine bağlı olarak varlığın kendine özgü riskleri, piyasa koşulları, yıpranma payı gibi etkenler dikkate alınmaktadır. Buna göre Grup, yatırım amaçlı gayrimenkulleriyle ilgili değer düşüklüğü veya değer artışı oluşup oluşmadığına ilişkin olarak yaptığı çalışmalar neticesinde, cari dönemde ortaya çıkan değer artışlarını ve düşüklüklerini kapsamlı gelir tablosunda yatırım faaliyetlerinden gelirler hesabı ile ilişkilendirmiştir.

Yatırım amaçlı gayrimenkulün gerçeğe uygun değerindeki değişimden kaynaklanan kazanç veya kayıplar, oluşturduğu dönemde kâr veya zarara dahil edilmekte olup, yatırım faaliyetlerinden gelirler/giderler içerisinde muhasebeleştirilmektedir.

Arsa ve binalar, birlikte alındıklarında dahi ayrılabilir bir varlıktır ve ayrı olarak muhasebeleştirilirler.

#### Maddi ve Maddi Olmayan Duran Varlıklar

Varlık olarak muhasebeleştirilme koşullarını sağlayan bir maddi ve maddi olmayan duran varlık kalemi, ilk muhasebeleştirilmesi sırasında maliyet bedeli ile ölçülür. Takip eden dönemlerde ise maliyet veya yeniden değerlendirme yöntemlerinden biri kullanılarak değerlendirilir.

Duran varlıkların ilk maliyetleri, gümrük vergilerini, iade edilmeyen alım vergilerini, varlık çalışır hale ve kullanım yerine getirilene kadar oluşan direkt maliyetlerini de içeren satın alım fiyatından oluşur.

Maliyet modeli, maddi ve maddi olmayan duran varlığın maliyet değerlerinden birikmiş amortisman ve varsa değer düşüklükleri çıkarılarak sunulmasıdır. Yeniden değerlemeler, bilanço tarihi itibarıyla gerçeğe uygun değer kullanılarak bulunacak tutarın defter değerinden önemli ölçüde farklı olmasına neden olmayacak şekilde yapılır. Değerleme sonucu ortaya çıkan değer artışları özkaynaklarda değer artış fonu ile ilişkilendirilmekte, değer düşüklükleri ise varsa önceden oluşmuş değer artışlarından düşülmekte, yoksa yatırım faaliyetlerinden giderler hesabına kaydedilerek giderleştirilmektedir. Bir maddi duran varlık kalemi yeniden değerlendirildiğinde, yeniden değerlendirme tarihindeki birikmiş amortisman, varlığın brüt defter değerindeki değişikliklerle orantılı olarak düzeltilmekte ve böylece yeniden değerlendirme sonrasındaki varlığın defter değeri, yeniden değerlendirilmiş tutarına eşit olmaktadır.

Grup’un işletme faaliyetlerinde kullanmak amacıyla stoklarından maddi duran varlıklara yaptığı transferlerde, TMS 2 “Stoklar” ve TMS 16 “Maddi Duran Varlıklar” standartlarının hükümleri uygulanmaktadır. Buna göre, transferin gerçekleştiği tarihteki gerçeğe uygun değer esas alınmaktadır.

## İhlas Ev Aletleri İmalat San. ve Tic. A.Ş.

31 Aralık 2020 İtibarıyla Konsolide Finansal Tablolara Ait Açıklayıcı Notlar  
(Tutarlar, aksi belirtilmedikçe, Türk Lirası (“TL”) olarak belirtilmiştir)

Amortisman, normal amortisman yöntemine ve kıst esası dikkate alınarak bilanço tarihi itibarıyla aşağıda belirtilen faydalı ömür ve yöntemlere göre hesaplanır:

	Faydalı Ömür (Yıl)	Yöntem
Makina, tesis ve cihazlar	4-12	Doğrusal
Taşıt, araç ve gereçleri	4-10	Doğrusal
Döşeme ve demirbaşlar	2-10	Doğrusal
Diğer Maddi Olmayan Duran Var.	5-10	Doğrusal

Faydalı ömür ve amortisman yöntemi düzenli olarak gözden geçirilmekte, buna bağlı olarak yöntemin ve amortisman süresinin ilgili varlıktan edinilecek ekonomik fayda ile uyumlu olup olmadığına dikkat edilmektedir. Maddi duran varlıkların taşınan değerlerinin geriye kazanılamayacağına ilişkin olarak mevcut şartlarda ortaya çıkan olay ve değişikliklerin bulunması durumunda maddi duran varlıkların değerinde bir düşüklük olup olmadığı incelenmektedir. Bu tür belirtiler olması veya taşınan değerlerin gerçekleşebilir değeri aşması durumunda ilgili aktifler gerçekleşebilir değerlerine indirgenmektedir.

Gerçekleşebilir değer, varlığın net satış fiyatı ve kullanım değerinden yüksek olanıdır. Kullanım değeri bulunurken, tahmin edilen gelecekteki nakit akışları o varlığa özgü riskleri yansıtan vergi öncesi iskonto oranı kullanılarak bugünkü değerine indirgenir. Tek başına bağımsız olarak büyük tutarlarda nakit girişi oluşturmayan varlıklar için gerçekleşebilir değer, o varlığın ait olduğu nakit oluşturan birim için hesaplanır. İlgili maddi duran varlık, kalan tahmini faydalı ömrü üzerinden amortisman tabi tutulmaktadır. Maddi duran varlıkların amortisman tutarları gelir tablosunda genel yönetim giderleri ve satışların maliyeti hesabına kaydedilmektedir. Değer düşüklük zararları ise, yatırım faaliyetlerinden giderler hesabına kaydedilmektedir.

Grup tarafından varlıklarda değer düşüklük testi yapılmakta olup, bazı varlıkların “ikinci el piyasa değerleri”, ikinci el piyasası olmayan varlıklar için ise “amorti olmuş yenileme maliyetleri” dikkate alınarak net satış fiyatları tespit edilmektedir. Bu varlıklar için net satış fiyatları varlıkların net defter değerlerine eşit veya daha fazla olduğundan kullanım değerlerinin hesaplanmasına gerek duyulmamış olup, herhangi bir değer düşüklük karşılığı ayrılmamıştır. Bazı varlıklar için ise (örneğin şerefiye gibi) net satış fiyatlarının tespitinin mümkün olmaması halinde kullanım değerleri esas alınarak değer düşüklük testi yapılmaktadır.

Maddi olmayan duran varlıklar, ticari marka (Aura Roboclean), hakları, araştırma ve hazırlık harcamalarını ve diğer maddi olmayan kalemleri temsil etmektedir. Maddi olmayan duran varlıklar, 1 Ocak 2005 tarihinden önce satın alınan kalemler için 31 Aralık 2004 tarihi itibarıyla enflasyonun etkilerine göre düzeltilmiş maliyet değerlerinden ve 31 Aralık 2004 tarihinden sonra satın alınan kalemler için satın alım maliyet değerlerinden birikmiş itfa payları ile kalıcı değer kayıpları düşülerek yansıtılır. Maddi olmayan duran varlıklara ilişkin itfa

payları, ilgili varlıkların faydalı ömürleri üzerinden, satın alım tarihinden itibaren faydalı ömür senelerini aşmamak kaydıyla doğrusal amortisman yöntemi kullanılarak ayrılmıştır. Ancak maddi olmayan duran varlıklar içinde yer alan ticari markalar sınırsız faydalı ömre sahip olup itfaya tabi tutulmamaktadır. Sınırsız faydalı ömre sahip varlıkların geri kazanılabilir değerlerinin belirlenmesinde satış maliyetleri düşülmüş gerçeğe uygun değer ve kullanım değerlerinden yüksek olanı esas alınır. Ancak bu yöntemlerden birinin güvenilir olmaması veya belirlenememesi halinde tek yöntem de geri kazanılabilir değerin tespitinde kullanılabilir. Değer düşüklük karşılıkları “yatırım faaliyetlerinden giderler” kalemine kaydedilmektedir. Maddi olmayan duran varlıkların itfa payları gelir tablosunda faaliyet giderlerine kaydedilmektedir.

### Araştırma ve geliştirme giderleri

Araştırma giderleri oluştukları dönemde gider yazılmaktadır. Aşağıda belirtilen kriterlere sahip proje harcamaları dışında geliştirme için yapılan giderler, oluştukları dönem içerisinde gider olarak kayıt edilmektedir:

- Yapılan harcamaların ürünle ilgili olması ve maliyetinin güvenilir olarak ölçülebilmesi,
- Ürünün kullanıma veya satışa hazır hale gelebilmesinin teknik olarak mümkün olabilmesi,
- Ürünün kullanılma veya satılma niyetinin ve imkanının olabilmesi,
- Ürünün gelecekte ekonomik fayda sağlama imkanının olabilmesi,
- Projenin tamamlanabilmesi için yeterli teknik, mali ve diğer gerekli kaynakların bulunabilmesi.

Yukarıda bahsedilen kriterleri karşılayan geliştirme projelerinin maliyetleri aktifleştirilmektedir ve faydalı ömürleri süresince itfa edilmektedir.

Maddi ve maddi olmayan duran varlıklar, kullanımından çekildiğinde ya da elden çıkarılmasından gelecekte ekonomik yarar beklenmediği durumlarda finansal tablo dışı bırakılmaktadır.

Maddi ve maddi olmayan duran varlıkların finansal tablo dışı bırakılması sonucu oluşan kar veya zarar, net defter değeri ile satış tutarların karşılaştırılması ile belirlenir ve kapsamlı gelir tablosunda “yatırım faaliyetlerinden gelirler/giderler” kalemlerine yansıtılır.

### Finansal Olmayan Varlıklarda Değer Düşüklüğü

Amortisman ve itfaya tabi olan varlıklar için defter değerinin geri kazanılmasının mümkün olmadığı durum ya da olayların ortaya çıkması halinde değer düşüklüğü testi uygulanır. Varlığın defter değerinin geri kazanılabilir tutarını aşması durumunda değer düşüklük karşılığı, kapsamlı gelir tablosunda “yatırım faaliyetlerinden giderler” kalemine kaydedilir. Değer düşüklük karşılığı ayrılmış finansal olmayan varlıklar her raporlama tarihinde değer düşüklüğünün olası iptali için gözden geçirilir. İptal işlemi, varlığın hiç değer düşüklüğüne uğramamış olması hali esas alınarak yapılır ve iptal edilen tutarlar kapsamlı gelir tablosunda “yatırım faaliyetlerinden gelirler” kalemine kaydedilir.

## İhlas Ev Aletleri İmalat San. ve Tic. A.Ş.

### 31 Aralık 2020 İtibarıyla Konsolide Finansal Tablolara Ait Açıklayıcı Notlar

(Tutarlar, aksi belirtilmedikçe, Türk Lirası (“TL”) olarak belirtilmiştir)

#### Vergilendirme ve Ertelenmiş Vergi

Grup’un vergi gideri/geliri, cari vergi giderinin ve ertelenmiş vergi giderinin/gelirinin toplamından oluşur.

Cari yıl vergi yükümlülüğü, dönem karının vergiye tabi olan kısmı üzerinden hesaplanır. Vergiye tabi kar, diğer yıllarda vergilendirilebilen veya indirilebilen gelir veya gider kalemleri ile vergilendirilemeyen veya indirilemeyen kalemleri hariç tuttuğundan dolayı, gelir tablosunda belirtilen kardan farklılık gösterir. Grup’un cari vergi yükümlülüğü bilanço tarihi itibarıyla yasalasmış ya da yasalasması kesin olan vergi oranı kullanılarak hesaplanmıştır.

Ödenecek cari vergi tutarları, aynı vergi otoritesine ödenmiş veya ödenecek olması durumunda peşin ödenen vergi tutarlarıyla netleştirilmektedir.

Ertelenen vergi, yükümlülük yöntemi kullanılarak, varlık ve yükümlülüklerin finansal tablolarda yer alan kayıtlı değerleri ile vergi değerleri arasındaki geçici farklar üzerinden hesaplanır (bilanço yöntemi/bilanço yükümlülüğü yöntemi). Bu farklar indirilebilir ve vergilendirilebilir olmak üzere ikiye ayrılmaktadır. Vergisel açıdan indirilebilir gider niteliğindeki bütün geçici farklar için, ileriki dönemlerde bu giderlerin indirilmesine yetecek kadar vergiye tabi gelir oluşacağına kuvvetle muhtemel olması gerekmektedir ve işlemin bir işletme birleşmesinin parçası olmaması veya borcun ilk muhasebeleştirilmesinden kaynaklanmamış olması halinde ertelenmiş vergi varlığında muhasebeleştirilir. Vergiye tabi tüm geçici farklar, ertelenmiş vergi borcunda muhasebeleştirilir. Ancak şerefiyenin ilk muhasebeleştirilmesi sırasında ortaya çıkan, bir varlık veya borcun ilk muhasebeleştirilmesi sırasında ortaya çıkan veya işletme birleşmesi niteliğinde olmayan işlemlerden kaynaklanan geçici farklar için ertelenmiş vergi borcu muhasebeleştirilmez.

Vergi kanunlarına göre henüz kullanılmamış geçmiş yıl mali zararları ve vergi avantajları, ilerideki dönemde bunların mahsup edilmesine yeterli olacak tutarda vergilendirilebilir gelir elde edileceğinin muhtemel olması halinde ertelenmiş vergi varlığı olarak muhasebeleştirilir.

Ertelenen vergi hesaplanmasında yürürlükteki vergi mevzuatı uyarınca bilanço tarihi itibarıyla geçerli bulunan yasalasmış vergi oranları kullanılır.

Ertelenen vergi yükümlülüğü vergilendirilebilir geçici farkların tümü için hesaplanırken, indirilebilir geçici farklardan oluşan ertelenen vergi varlıkları, gelecekte vergiye tabi kar elde etmek suretiyle bu farklardan yararlanmanın kuvvetle muhtemel olması şartıyla hesaplanmaktadır (Not 35).

Aynı ülkenin vergi mevzuatına tabi olmak şartıyla ve cari vergi varlıklarının cari vergi yükümlülüklerinden mahsup edilmesi konusunda yasal olarak uygulanabilir bir hakkın bulunması durumundan ertelenen vergi varlıkları ve ertelenen vergi yükümlülükleri, karşılıklı olarak birbirinden mahsup edilir.

#### Kiralama İşlemleri

##### Operasyonel Kiralama

Grup, dayanak varlığın mülkiyetinden kaynaklanan tüm risk ve getirileri önemli ölçüde devretmemesi halinde söz konusu kiralama faaliyet kiralaması olarak sınıflandırır.

##### Kiracı olarak;

Grup, sözleşmenin başlangıç tarihinden itibaren 12 ay veya daha kısa bir kiralama süresi olan ve bir satın alma ve/veya yenileme opsiyonu olmayan varlıklar ile dayanak varlığın düşük değerli olduğu kiralamalarda aktifleştirme yöntemini seçmemiş olup, bu kiralamalarda ilişkili kira ödemelerini, kiralama süresi boyunca doğrusal olarak finansal tablolara yansıtılmaktadır.

##### Kullanım hakkı varlığı;

Grup, kiralama işleminin fiilen başladığı tarihte finansal tablolarına kullanım hakkı varlığı ve bir kira yükümlülüğü yansıtılmaktadır. Kullanım hakkı varlığı, başlangıçta maliyetle ve sonradan birikmiş amortisman ve değer düşüklüğü zararları düşülerek hesaplanmakta ve kiralama yükümlülüğünün yeniden ölçümleri için düzeltilmektedir.

Grup, kullanım hakkı varlıkları için amortisman ayırırken TMS 16 “Maddi Duran Varlıklar” standardı hükümlerini uygulamaktadır. Söz konusu varlıkların değer düşüklüğüne uğrayıp uğramadıklarını belirlemek ve varsa değer düşüklüğü tutarının hesaplamak için TMS 36 “Varlıklarda Değer Düşüklüğü” standardı hükümleri uygulanmaktadır.

##### Kira sözleşmelerinden kaynaklanan yükümlülük;

Grup, kiralama işleminin fiilen başladığı tarih itibarıyla, kira yükümlülüğü o tarihte ödenmemiş olan kira ödemelerinin bugünkü değeri üzerinden ölçmektedir. Kira ödemeleri, kiralamadaki zımnî faiz oranının kolaylıkla belirlenebilmesi durumunda, bu oran, kolaylıkla belirlenememesi durumunda, Grup’un alternatif borçlanma faiz oranını kullanarak iskonto edilmektedir. Grup iskonto oranı olarak alternatif borçlanma faiz oranını kullanmaktadır.

Grup, kira yükümlülüğünü takip eden dönemlerde kira yükümlülüğündeki faiz maliyetiyle artırmakta ve yapılan kira ödemesiyle azaltılmaktadır. Ayrıca tüm yeniden değerlendirmeleri ve kiralamada yapılan değişiklikleri yansıtacak şekilde ya da revize edilmiş özü itibarıyla sabit kira ödemelerini yansıtacak şekilde yeniden ölçmektedir. Kiralama süresindeki her bir döneme ait kira yükümlülüğüne ilişkin faiz, kira yükümlülüğünün kalan bakiyesine sabit bir dönemsel faiz oranı uygulanarak hesaplanmaktadır.

## İhlas Ev Aletleri İmalat San. ve Tic. A.Ş.

### 31 Aralık 2020 İtibarıyla Konsolide Finansal Tablolara Ait Açıklayıcı Notlar

(Tutarlar, aksi belirtilmedikçe, Türk Lirası (“TL”) olarak belirtilmiştir)

Grup, kiralama sözleşmelerinden kaynaklanan yükümlülüğü kira sözleşmesinde yer alan yenileme, erken sonlandırma ve satın alma opsiyonlarını dikkate alarak belirlemektedir. Grup, sözleşmede yenileme opsiyonu yer alması ve/veya söz konusu varlığa özel maliyet harcamaları yapılması ve de opsiyonların kullanımı makul derecede gerçekleştirileceği değerlendiriliyorsa kiralama süresi bu durumlar dikkate alınarak belirlenmektedir. Eğer sözleşme şartlarında veya değerlendirmelerde önemli değişiklikler ortaya çıkarsa mevcut değerlendirme yeniden gözden geçirilmektedir.

#### İlk kez uygulanma;

Grup, TFRS 16'nin ilk uygulaması esnasında, kiralama yükümlülüğünü geçiş tarihindeki ödenmemiş olan kira ödemelerinin bugünkü değeri ile ölçmüş ve Grup'un 01 Ocak 2019 tarihi itibarıyla alternatif borçlanma faiz oranlarını kullanarak bugünkü değeri hesaplanmıştır. Kullanım hakkı varlıkları, 01 Ocak 2019 tarihinden önce finansal durum tablosuna yansıtılan, ön ödemesi yapılmış veya tahakkuk etmiş tüm kira ödemelerine göre düzeltilmiş olan kira yükümlülüğüne eşit bir tutar üzerinden ölçülmüştür.

Grup, TMS 17 kapsamında operasyonel kiralama olarak sınıflandırılan kiralamalar için TFRS 16'yı 01 Ocak 2019 tarihinde uygularken kolaylaştırıcı uygulamaları tercih etmiştir. Bu uygulamalar şunlardır:

- Benzer özelliklere sahip kiralamalar için tek bir alternatif borçlanma oranı kullanılmıştır.
- Geçiş uygulamasında kullanım hakkı varlığının ölçümünde başlangıçtaki doğrudan maliyetleri ölçüme dahil edilmemiştir.
- Grup, yenileme veya erken sonlandırmaya yönelik opsiyonları içeren kira sözleşmeler için kiralama süresini belirlerken geçmiş tecrübelerini kullanmıştır.

Grup, daha önceki uygulama kapsamında TMS 17 gereğince finansal tablolarda finansal kiralama olarak sınıflandırılan kiralamalar için, geçiş tarihindeki kullanım hakkı varlığının ve kira yükümlülüğünün defter değeri olarak TMS 17 uyarınca hesaplanmış olan kiralanan varlığı ve kira yükümlülüğünün defter değeri kullanılmıştır.

#### Kiralayan olarak;

Operasyonel kiralamada, kiralanan varlıklar, finansal durum tablosunda duran varlık olarak sınıflandırılır ve elde edilen kira gelirleri, kira süresi boyunca doğrusal olarak kapsamlı gelir tablosunda gelir kaydedilmektedir.

#### Çalışanlara Sağlanan Faydalara İlişkin Karşılıklar

Kıdem tazminatı karşılığı, Grup'un, personelinin “Türk İş Kanunu” uyarınca emekliye ayrılması veya en az bir yıllık hizmeti tamamlayarak iş ilişkisinin kesilmesi, askerlik hizmeti için çağırılması veya vefatı durumunda doğacak gelecekteki olası yükümlülüklerinin tahmini toplam karşılığının bilanço tarihine indirgenmiş değerini ifade eder.

Kıdem tazminatı yükümlülüklerinin indirgenmesi için aktüeryal değerlendirme yöntemi kullanılmıştır. Bunun için de aktüeryal varsayımlar yapılmıştır. Bunlardan en önemlisi ise indirgemedede kullanılan iskonto oranıdır.

İşten ayrılma sonrasında fayda yükümlülüklerini (kıdem tazminatı karşılıklarını) iskonto etmek için kullanılacak oran, bilanço tarihindeki yüksek kaliteli kurumsal senetlere ilişkin piyasa getirilerine bakılarak belirlenir. Bu gibi senetler için derin bir piyasanın bulunmamasından dolayı, devlet tahvillerinin (bilanço tarihindeki) piyasa getirileri (bileşik faiz oranları) dikkate alınarak reel faiz oranı kullanılmıştır. Diğer bir ifadeyle enflasyonun etkisinden arındırılmış faiz oranı (reel faiz oranı) kullanılmaktadır (Not 22).

Bu çerçevede, iş kanununa tabi finansal kuruluşları tüm personelin emekliye ayrılması veya en az bir yıllık hizmeti tamamlayarak iş ilişkisinin kesilmesi, askerlik hizmeti için çağırılması veya vefatı durumunda doğacak gelecekteki olası yükümlülük tutarları için, aktüeryal yöntemle “Çalışanlara Sağlanan Faydalara İlişkin Türkiye Muhasebe Standardı”na (TMS 19) uygun olarak kıdem tazminatı karşılığı hesaplanmış ve ilişkili finansal tablolarda muhasebeleştirilmiştir.

Kıdem tazminatı karşılıklarının hesaplanmasında kullanılan varsayımlar Not 22'de açıklanmıştır. İş Kanununa göre, iş sözleşmesinin, herhangi bir nedenle sona ermesi halinde, işçinin hak kazanıp da kullanmadığı yıllık izin sürelerine ait ücretinin, sözleşmenin sona erdiği tarihteki ücreti üzerinden kendisine veya hak sahiplerine ödenmesi gerekmektedir. Kullanılmamış izin karşılığı bu çerçevede muhasebeleştirilmektedir.

#### Karşılıklar, Şarta Bağlı Varlık ve Yükümlülükler

Karşılıklar ancak Grup'un geçmişten gelen ve halen devam etmekte olan bir yükümlülüğü (yasal ya da yapısal) varsa, bu yükümlülük sebebiyle işletmeye ekonomik çıkar sağlayan kaynakların elden çıkarılma olasılığı mevcut (kuvvetle muhtemel) ise ve yükümlülüğün tutarı güvenilir bir şekilde belirlenebiliyorsa kayıtlara alınır.

Bir karşılığa ilişkin yükümlülüğün yerine getirilmesi için gerekli harcamaların bir kısmının veya tamamının diğer bir tarafca tazmin edilmesi beklendiği durumlarda, ilgili tazminat finansal tablolarda muhasebeleştirilir. Ancak ilgili tazminatın işletmenin yükümlülüğü yerine getirmesi durumunda elde edileceğinin kuvvetle muhtemel olması gerekmektedir.

Karşılık ayrılmasında paranın zaman değerinin önemli olması durumunda karşılıklar, ileride oluşması muhtemel giderlerin bilanço tarihindeki indirgenmiş değeriyle yansıtılır. İndirgenmiş değer kullanıldığında, zamanın ilerlemesinden dolayı karşılıklarda meydana gelecek artışlar faiz gideri olarak kaydedilir. Bunun yanında karşılığın büyük bir küme ile ilgili veya çok sayıda olayla ilgili olması durumunda yükümlülük tüm olası sonuçlar dikkate alınarak tahmin edilmektedir (garanti karşılıkları bu yöntemle göre hesaplanmaktadır). Dava karşılığı gibi karşılıklarda, tek bir yükümlülüğün veya olayın olması durumu söz konusu olduğu için en muhtemel sonuç tahmin edilerek karşılık finansal tablolara yansıtılmaktadır.

## İhlas Ev Aletleri İmalat San. ve Tic. A.Ş.

### 31 Aralık 2020 İtibarıyla Konsolide Finansal Tablolara Ait Açıklayıcı Notlar

(Tutarlar, aksi belirtilmedikçe, Türk Lirası (“TL”) olarak belirtilmiştir)

Geçmiş olaylardan kaynaklanan ve mevcudiyeti işletmenin tam olarak kontrolünde bulunmayan gelecekteki bir veya daha fazla kesin olmayan olayın gerçekleşip gerçekleşmemesi ile teyit edilebilmesi mümkün yükümlülükler ve varlıklar finansal tablolara alınmayıp, şarta bağlı varlık, yükümlülükler ve taahhütler olarak değerlendirilerek dipnotlarda açıklanmaktadır (Not 21).

#### Garanti Karşılıkları

Garanti karşılıkları, şirketlerin üretim ve satışını gerçekleştirdikleri mallar için yaptıkları tamir-bakım masrafları, yetkili servislerin garanti kapsamında müşteriden bedel almaksızın yaptıkları işçilik ve malzeme giderleri, şirketlerce üstlenilen ilk bakım giderleri ile hasılatı cari yıla gelir olarak kaydedilen ürünlere ilişkin müteakip yıllarda söz konusu olabilecek geri dönüş ve tamir seviyelerinin geçmiş verilerden kaynaklanan tahminleri sonucu kaydedilir.

#### Hasılat

Hasılat, Grup'un müşterilerine taahhüt ettiği mal veya hizmetlerin devri karşılığında hak kazanmayı beklediği bedel olup, mal veya hizmetin fatura edilmiş bedelinin, iskonto, indirim ve komisyonların düşülmesi suretiyle hesaplanmaktadır.

Grup sözleşme gereğince vermeyi taahhüt ettiği edim yükümlülüklerini zamana yayılı veya zamanın belli bir anında konsolide finansal tablolarına almaktadır. Hasılat, aşağıda açıklanan kriterleri esas alarak konsolide finansal tablolara kaydedilmektedir:

- Müşteriler ile sözleşmeleri belirlenmesi
- Sözleşmedeki performans yükümlülüklerini belirlenmesi
- Sözleşmedeki işlem bedelinin belirlenmesi
- İşlem bedelinin sözleşmedeki performans yükümlülüklerine göre ayrıştırılması
- Sözleşmedeki her bir performans yükümlülüğü yerine getirildikçe hasılatın muhasebeleştirilmesi

Grup, müşterilerle yapılan her bir sözleşmede taahhüt ettiği mal veya hizmetleri değerlendirerek, söz konusu mal veya hizmetleri devretmeye yönelik verdiği her bir taahhüdü ayrı bir edim yükümlülüğü olarak belirlemektedir.

Sözleşmedeki işlem bedeli, genellikle tek bir bedeli içermektedir. Hasılat tutarının birden fazla işlem bedelini kapsaması durumunda, her bir işlem bağımsız olarak ayrıştırılır ve işlem bedeli bu işlemlere dağıtılır. Müşterinin mal veya hizmet satışını nakdi değer yerine nakdi olmayan değerlerle ödemeyi taahhüt etmesi durumunda, bu gayri nakdi bedelin gerçeğe uygun değeri tespit edilerek hasılat kaydı yapılır.

Grup, edim yükümlülüklerini sözleşme başlangıcında belirler. Buna göre edim yükümlülüklerinin zaman içinde yerine getirilip getirilmeyeceği de müşterilerle yapılan sözleşmede (yazılı veya sözlü) belirlenir.

Grup, taahhüt edilmiş bir mal veya hizmeti müşterisine devrederek edim yükümlülüğünü yerine getirdiğinde veya getirdikçe hasılatı muhasebeleştirir. Hasılatın muhasebeleştirilmesi için satılan mal veya sağlanan hizmetin kontrolünün karşı tarafa geçmesi gerekmektedir. Grup, satışı yapılan mal veya hizmetlerin kontrolünün müşteriye devrini değerlendirirken aşağıdaki kriterleri esas almaktadır:

- Grup'un mal veya hizmete ilişkin tahsil hakkına sahipliği,
- Müşterinin mal veya hizmetin yasal mülkiyetine sahipliği,
- Mal veya hizmetin zilyetliğinin devri,
- Müşterinin mal veya hizmetin mülkiyetine sahip olmaktan doğan önemli risk ve getirilere sahipliği,
- Müşterinin mal veya hizmeti kabul etmesi.

Eğer Grup tarafından gerçekleştirilen mal veya hizmet satışları önemli bir finansman bileşeni (vade farkı) içeriyorsa, hasılat tutarı gelecekte oluşacak tahsilatların, finansman unsuru içerisinde yer alan faiz oranı ile indirgenmesi ile hesaplanır. Oluşan vade farkı, tahakkuk esasına göre “esas faaliyetlerden diğer gelirler” olarak ilgili dönemlere kaydedilir.

#### Mal Satışı;

Grup'un tarafından yapılan mal satışları edim yükümlülükleri yerine getirildikçe hasılat olarak kaydedilmektedir. Hasılat içinde satış indirimleri yer almaktadır. Satış indirimleri, satışlarından olan iadeler ve iskontolardan oluşmaktadır.

#### Hizmet Satışı;

Hizmet satışından doğan gelir ölçülebilir bir tamamlanma derecesine ulaşıldığı zaman oluşmuş sayılır. Yapılan anlaşmadan elde edilecek gelirin güvenilir bir şekilde ölçülemediği durumlarda gelir, katlanılan giderlerin geri kazanılabilecek tutarı kadar kabul edilir.

Hizmet satışına ilişkin bir işlemin sonucunun güvenilir biçimde tahmin edilebildiği durumlarda, işlemle ilgili hasılat işlemin bilanço tarihi itibarıyla tamamlanma düzeyi dikkate alınarak muhasebeleştirilir.

## İhlas Ev Aletleri İmalat San. ve Tic. A.Ş.

### 31 Aralık 2020 İtibarıyla Konsolide Finansal Tablolara Ait Açıklayıcı Notlar

(Tutarlar, aksi belirtilmedikçe, Türk Lirası (“TL”) olarak belirtilmiştir)

Temettü:

Pay senedi yatırımlarından elde edilen temettü geliri, hissedarların temettü alma hakkı doğduğu zaman kayda alınır.

#### Diğer Gelirler

Diğer gelirler, tahakkuk esasına göre kaydedilir.

#### Tahakkuk Etmemiş Finansman Gelirleri/Giderleri

Tahakkuk etmemiş finansal gelirler/giderler, vadeli satışlar ve alımların üzerinde bulunan finansal gelirler ve giderleri temsil eder. Bu gelirler ve giderler, kredili satış ve alımların süresi boyunca, etkin faiz oranı yöntemi ile hesaplanır ve “esas faaliyetlerden diğer gelirler/giderler” kalemi altında gösterilir.

#### Borçlanma Maliyetleri

Bir özelliikli varlığın satın alınması, inşaatı veya üretimi ile doğrudan ilişkisi kurulabilen borçlanma maliyetleri, ilgili özelliikli varlığın maliyetinin bir unsuru olarak aktifleştirilir. Bu tür maliyetler güvenilir bir biçimde ölçülebilmeleri ve gelecekteki ekonomik yararlarından işletmenin faydalanabilmesinin muhtemel olması durumunda, özelliikli varlığın maliyetine dâhil edilir. Bunun dışındaki borçlanma maliyetleri oluştukları dönemde gider olarak muhasebeleştirilir.

Takip eden dönemlerde, iskonto edilmiş değer ile finansal tablolarda gösterilir, sağlanan nakit girişi ile geri ödeme değeri arasındaki fark, gelir tablosunda borçlanma süresi boyunca giderleştirilir.

#### Pay Başına Kazanç

Pay başına kazanç, net dönem karından veya zararından adi hisse senedi sahiplerine isabet eden kısmın, dönem içindeki ağırlıklı ortalama adi hisse senedi sayısına bölünmesiyle hesaplanmıştır. Dönem içinde dolaşımda bulunan hisse adedinin ağırlıklı ortalaması kaynaklarda bir artış oluşturmadan basılan hisseler (bedelsiz) göz önünde bulundurularak hesaplanmıştır.

#### Finansal Araçlar

##### Finansal Araçların Kayda Alınması ve Kayıttan Çıkarılması;

Grup, finansal bir varlığı veya finansal bir yükümlülüğü, sadece finansal araca ilişkin sözleşme hükümlerine taraf olduğunda finansal durum tablosuna almaktadır. Grup, finansal varlıktan kaynaklanan nakit akışlarına ilişkin sözleşmeden doğan hakların süresinin dolması veya finansal varlığı devretmesi ve bu devir işleminin finansal tablo dışı bırakma şartlarını sağlaması halinde kayıttan çıkartmaktadır.

#### Finansal araçların gerçeğe uygun değeri;

Gerçeğe uygun değer, bir finansal aracın piyasa katılımcıları arasında ölçüm tarihinde olağan bir işlemde, bir varlığın satışından elde edilecek veya bir borcun devrinde ödenecek fiyatı olarak belirlenmektedir.

#### Finansal Varlıklar;

Grup, finansal varlıklarını itfa edilmiş maliyet bedelinden ölçülen, gerçeğe uygun değer farkı diğer kapsamlı gelir tablosuna yansıtılan ve gerçeğe uygun değer farkı kar veya zarara yansıtılan finansal varlıklar olarak muhasebeleştirilmektedir. Söz konusu sınıflandırma, finansal varlıkların yönetimi için kullanılan iş modeli ve finansal varlığın sözleşmeye bağlı nakit akışlarının özellikleri esas alınarak yapılmaktadır. Finansal varlıklarının sınıflandırılması satın alındığı tarihte yapılmaktadır.

İtfa edilmiş maliyetiyle ölçülecek bir finansal varlık, başlangıçta işlem tarihindeki gerçeğe uygun değerinden finansal tablolara alınmakta olup, sonraki muhasebeleştirmelerde etkin faiz yöntemi kullanılarak itfa edilmiş bedeli üzerinden ölçülmektedir.

Gerçeğe uygun değer farkı diğer kapsamlı gelire yansıtılan finansal varlıklar, gerçeğe uygun değerleri üzerinden ölçülmektedir. Söz konusu finansal varlıklardan kaynaklanan kazanç veya kayıplardan, değer düşüklüğü kazanç ya da kayıpları ile kur farkı gelir veya giderleri dışında kalanlar diğer kapsamlı gelirden raporlanmaktadır. Söz konusu finansal varlıkların satılması durumunda ise diğer kapsamlı gelirden raporlanan birikmiş tutarlar “geçmiş yıl karlarına” aktarılır.

Gerçeğe uygun değer farkı kar veya zarara yansıtılan finansal varlıklar, gerçeğe uygun değerleri üzerinden ölçülmekte olup, itfa edilmiş maliyeti üzerinden ölçülen ve gerçeğe uygun değer farkı diğer kapsamlı gelire yansıtılan finansal varlıklar dışında kalan finansal varlıklardan oluşmaktadır. Söz konusu varlıkların değerlendirilmesi sonucu oluşan kazanç ve kayıplar kazanç veya kayıp olarak gelir tablosunda muhasebeleştirilmektedir.

#### Finansal Yükümlülükler;

Gerçeğe uygun değer değişimi kar veya zarara yansıtılanların dışında kalan tüm finansal yükümlülüklerini sonraki muhasebeleştirmede itfa edilmiş maliyetinden ölçülen olarak sınıflandırılmaktadır.

Finansal yükümlülükler ya gerçeğe uygun değer farkı kar veya zarara yansıtılan finansal yükümlülükler olarak ya da itfa edilmiş maliyetinden ölçülen finansal yükümlülükler olarak sınıflandırılır. İtfa edilmiş maliyetinden ölçülen finansal yükümlülükler başlangıçta gerçeğe uygun değerleriyle muhasebeleştirilir. Sonraki dönemlerde etkin faiz oranı üzerinden hesaplanan faiz gideri ile birlikte etkin faiz yöntemi kullanılarak itfa edilmiş maliyet bedelinden muhasebeleştirilir.

Grup, finansal borçları etkin faiz yöntemine göre değerlendirilmektedir.

## İhlas Ev Aletleri İmalat San. ve Tic. A.Ş.

### 31 Aralık 2020 İtibarıyla Konsolide Finansal Tablolara Ait Açıklayıcı Notlar

(Tutarlar, aksi belirtilmedikçe, Türk Lirası (“TL”) olarak belirtilmiştir)

#### Etkin faiz yöntemi

Finansal varlık veya finansal yükümlülüğün itfa edilmiş maliyetinin hesaplanmasında ve faiz gelir veya giderlerinin ilgili olduğu dönemin kâr veya zararına dağıtılması ve finansal tablolara alınmasında kullanılan yöntemdir. Etkin faiz yöntemi, finansal aracın brüt defter değerine etkin faiz oranı uygulanarak hesaplanmaktadır.

Etkin faiz oranı; finansal varlığın veya yükümlülüğün beklenen ömrü boyunca gerçekleşmesi tahmin edilen gelecekteki nakit ödeme veya tahsilatları, finansal varlığın brüt defter değerine veya finansal yükümlülüğün itfa edilmiş maliyetine indirgeyen orandır.

#### Finansal Araçlarda Değer Düşüklüğü

Grup, TFRS 9 “Finansal Araçlar”a göre “beklenen kredi zararları modeli” kullanarak değer düşüklüğü hesaplamaktadır. TFRS 9 “Finansal Araçlar”a göre uygulanan değer düşüklüğü modeli itfa edilmiş maliyetinden ölçülen finansal varlıklara ve sözleşme varlıklarına uygulanmaktadır.

Grup, her raporlama dönemi sonunda, finansal varlık ve yükümlülük gruplarının değer düşüklüğüne uğradığına ilişkin tarafsız göstergeler bulunup bulunmadığı değerlendirilmektedir. Söz konusu finansal araçlara ilişkin beklenen kredi zararları için zarar karşılığı değerlendirilmesi yapılmaktadır. Grup, bir finansal araca ilişkin beklenen kredi zararlarını, aşağıdakileri yansıtabilecek şekilde ölçmektedir:

- Mümkün sonuçlar dikkate alınarak belirlenen olasılıklara göre ağırlıklandırılmış ve tarafsız bir tutar,
- Geçmiş olaylar, mevcut şartlar ve gelecekteki ekonomik şartlara ilişkin tahminler hakkında, raporlama tarihi itibarıyla aşırı maliyet veya çabaya katlanılmadan elde edilebilen makul ve desteklenebilir bilgi.

Bir karşılık hesabının kullanılması yoluyla defter değerinin azaltıldığı ticari alacaklar haricinde, bütün finansal varlıklarda, değer düşüklüğü doğrudan ilgili finansal varlığın kayıtlı değerinden düşülmektedir.

Grup, bir finansal varlığın temerrüdünü, (eğer varsa) teminat kullanılması gibi işlemlere başvurmaksızın borçlunun kredi yükümlülüğünü tam olarak yerine getirmemesi olarak değerlendirmektedir.

#### Ticari Borçlar

Ticari borçlar (senetli ve senetsiz), Grup’un olağan faaliyetleri için tedarikçilerden sağlanan mal ve hizmetlere ilişkin yapılması zorunlu ödemeleri ifade etmektedir. Eğer ticari borçların ödenmesi için beklenen süre 1 yıl ya da daha kısa ise (ya da daha uzunsa ancak işletme sermayesinin bir parçası ise), bu borçlar kısa vadeli borçlar olarak sınıflandırılmaktadır.

Ticari borçlar, gerçeğe uygun değerleriyle kaydedilir ve müteakip dönemlerde etkin faiz oranı yöntemi kullanılarak itfa edilmiş değerinden muhasebeleştirilir.

#### Finansal Risk Yönetimi

Grup, faaliyetlerinden dolayı çeşitli finansal risklere maruz kalmaktadır. Bu riskler; tahsilat, kur ve likidite riskidir. Grup’un genel risk yönetimi programı, finansal piyasaların değişkenliğine ve muhtemel olumsuz etkilerin Grup’un finansal performansı üzerindeki etkilerini asgari seviyeye indirmeye yoğunlaşmaktadır.

#### Kredi Riski

Grup’un kredi riski genel olarak ticari alacaklarından dolayı söz konusu olabilmektedir. Ticari alacaklar, Grup yönetiminin geçmiş tecrübeleri ile birlikte piyasa koşulları ışığında değerlendirilmekte ve uygun oranda şüpheli alacak karşılığı ayrılmaktadır. Rapor tarihine kadar oluşan şüpheli alacaklar için karşılık ayrılmıştır (Not 38).

#### Kur Riski

Kur riski herhangi bir finansal enstrümanın değerinin döviz kurundaki değişikliğe bağlı olarak değişmesinden doğmaktadır. TL’nin yabancı paralar karşısında değer kaybettiği durumlarda, yabancı para riski oluşmaktadır (Not 38).

#### Likidite Riski

Likidite riski, bir işletmenin finansal araçlara ilişkin taahhütlerini yerine getirmek için fon temininde güçlüklerle karşılaşma riskini ifade eder. Grup aktif ve pasiflerinin vadesel dağılımını dengeleyerek likidite riskini yönetmektedir (Not 38).

#### Kur Değişiminin Etkileri

Grup’un para birimi Türk Lirası (“TL”) cinsinden ifade edilmiştir. Grup, yabancı para (ilgili işletmenin fonksiyonel para birimi dışındaki para birimleri) cinsinden yapılan işlemleri fonksiyonel para birimi cinsinden ilk kayda alırken işlem tarihinde geçerli olan ilgili kurları esas almaktadır. Yabancı para cinsinden olan parasal varlık ve yükümlülükler bilanço tarihinde geçerli olan kurlarla değerlendirilmekte ve doğan kur farkı gider ya da gelirleri ilgili dönemde diğer kapsamlı gelir tablosuna yansıtılmaktadır. Parasal olan tüm aktif ve pasifler dönem sonu kuruyla çevrilip ilgili kur farkları diğer kapsamlı gelir tablosuna yansıtılmıştır. Yabancı para cinsinden olan ve maliyet değeri ile ölçülen parasal olmayan kalemler ilk işlem tarihindeki kurlardan fonksiyonel para birimine çevrilir.



## İhlas Ev Aletleri İmalat San. ve Tic. A.Ş.

### 31 Aralık 2020 İtibarıyla Konsolide Finansal Tablolara Ait Açıklayıcı Notlar

(Tutarlar, aksi belirtilmedikçe, Türk Lirası (“TL”) olarak belirtilmiştir)

Yabancı para cinsinden olan ve gerçeğe uygun değerleri ile ölçülen parasal olmayan kalemler ise gerçeğe uygun değerlerin tespit edildiği tarihte geçerli olan kurlardan fonksiyonel para birimine çevrilir.

#### İlişkili Taraflar

TMS 24 “İlişkili Tarafların Açıklamaları Standardı”; hissedarlık, sözleşmeye dayalı haklar, aile ilişkisi veya benzeri yollarla karşı tarafı doğrudan ya da dolaylı bir şekilde kontrol edebilen veya önemli derecede etkileyebilen kuruluşlar, ilişkili kuruluş olarak tanımlar. İlişkili kuruluşlara aynı zamanda sermayedarlar ve Şirket yönetimi de dahildir. İlişkili kuruluş işlemleri, kaynakların ve yükümlülüklerin ilişkili kuruluşlar arasında bedelli veya bedelsiz olarak transfer edilmesini içermektedir

Bu finansal tablolar açısından Grup’un ortakları ve Grup ile dolaylı sermaye ilişkisinde olan firmalar, yönetim kurulu üyeleri ve üst düzey yöneticiler ile diğer kilit yönetici personeller “ilişkili taraflar” olarak tanımlanmaktadır. Kilit yönetici personel, Grup’un, (idari ya da diğer) herhangi bir yöneticisi de dahil olmak üzere, faaliyetlerini planlama, yönetme ve kontrol etme yetki ve sorumluluğuna doğrudan veya dolaylı olarak sahip olan kişileri kapsamaktadır.

Olağan faaliyetler nedeniyle ilişkili taraflarla yapılan işlemler genel olarak piyasa koşullarına uygun fiyatlarla gerçekleştirilmiştir.

#### Bilanço Tarihinden Sonraki Olaylar

Bilanço tarihi ile bilançonun yayımı için yetkilendirme tarihi arasında, işletme lehine veya aleyhine ortaya çıkan olayları ifade eder. Bilanço tarihi itibarıyla söz konusu olayların var olduğuna ilişkin yeni deliller olması veya ilgili olayların bilanço tarihinden sonra ortaya çıkması durumunda ve bu olaylar finansal tabloların düzeltilmesini gerektiriyorsa, Grup konsolide finansal tablolarını yeni duruma uygun şekilde düzeltmektedir. Söz konusu olaylar finansal tabloların düzeltilmesini gerektirmiyorsa Grup, söz konusu hususları ilgili dipnotlarında açıklamaktadır (Not 40).

#### Devlet Teşvik ve Yardımları

Devlet bağışları, bağışların alınacağına ve Grup’un uymakla yükümlü olduğu şartları karşıladığına dair makul bir güvence olduğunda gerçeğe uygun değerleri üzerinden kayda alınır. Maliyetlere ilişkin devlet bağışları ve teşvikleri karşılayacakları maliyetlerle eşleştikleri ilgili dönemler boyunca tutarlı bir şekilde gelir olarak muhasebeleştirilir.

#### Nakit Akışları Tablosu

Nakit akışları tablosu açısından, nakit; işletmedeki nakit ile vadesiz mevduatı kapsar. Nakit benzerleri ise, tutarı belirli bir nakde kolayca çevrilebilen kısa vadeli ve yüksek likiditeye sahip ve değerindeki değişim riski önemsiz olan yatırımlardır. TMS 7 “Nakit Akış Tabloları” standardına göre nakit benzerleri, kısa vadeli nakit yükümlülükler için elde bulundurulmuş ve yatırım amacıyla veya diğer amaçlarla kullanılmayan varlıklardır. Bir varlığın nakit benzeri olarak kabul edilebilmesi için, değeri kesinlikle saptanabilen bir nakde dönüştürülebilmesi ve değerindeki değişim riskinin ise önemsiz olması şarttır. Buna göre, vadesi 3 ay veya daha az olan yatırımlar nakit benzeri yatırım olarak kabul edilir. Özsermayeyi temsil eden menkul kıymetlere yapılan yatırımlar, özünde nakit benzerleri olmadıkça, nakit benzeri olarak kabul edilmez (örneğin, vadesine kısa bir süre kala iktisap edilen ve üzerinde belirli bir itfa tarihi bulunan imtiyazlı hisse senetleri).

Grup, net varlıklarındaki değişimleri, finansal yapısını ve nakit akışlarının tutar ve zamanlamasını değişen şartlara göre yönlendirme yeteneği hakkında finansal tablo kullanıcılarına bilgi vermek üzere nakit akışları tablolarını düzenlemektedir.

Nakit akışları tablosunda, döneme ilişkin nakit akışları işletme, yatırım ve finansman faaliyetlerine dayalı bir biçimde sınıflandırılarak raporlanır. İşletme faaliyetlerinden kaynaklanan nakit akışları, Grup’un faaliyet alanına giren konulardan kaynaklanan nakit akışlarını gösterir. Yatırım faaliyetleriyle ilgili nakit akışları, Grup’un yatırım faaliyetlerinde (sabit yatırımlar ve finansal yatırımlar) kullandığı ve elde ettiği yatırım faaliyetlerinden nakit akışlarını gösterir. Finansman faaliyetlerine ilişkin nakit akışları, Grup’un finansman faaliyetlerinde kullandığı kaynakları ve bu kaynakların geri ödemelerini gösterir.

#### Faaliyet Bölümlerine Göre Raporlama

Grup faaliyetlerini ev aletleri, yemek ve yurtiçi ve uluslararası nakliyat alanlarında devam ettirmektedir.

#### E. Önemli Muhasebe Değerlendirme, Tahmin ve Varsayımları ile Belirsizliklerin Kaynakları

Finansal tabloların hazırlanması, bilanço tarihi itibarıyla raporlanan varlık ve yükümlülüklerin tutarlarını, şarta bağlı varlık ve yükümlülüklerin açıklanmasını ve hesap dönemi boyunca raporlanan gelir ve giderlerin tutarlarını etkileyebilecek tahmin ve varsayımların kullanılmasını gerektirmektedir. Muhasebe değerlendirme, tahmin ve varsayımları, geçmiş tecrübe, diğer faktörler ile o günün koşullarıyla gelecekteki olaylar hakkında makul beklentiler dikkate alınarak sürekli olarak değerlendirilir. Bu tahmin ve varsayımlar, yönetimlerin mevcut olaylar ve işlemlere ilişkin en iyi bilgilerine dayanmasına rağmen, fiili sonuçlar, varsayımlarından farklılık gösterebilir.

## İhlas Ev Aletleri İmalat San. ve Tic. A.Ş.

### 31 Aralık 2020 İtibarıyla Konsolide Finansal Tablolara Ait Açıklayıcı Notlar

(Tutarlar, aksi belirtilmedikçe, Türk Lirası (“TL”) olarak belirtilmiştir)

Grup’un konsolide finansal tablolarını hazırlarken kullandığı önemli tahminler ve varsayımlara aşağıdaki dipnotlarda yer verilmiştir:

Not 2/D	Gerçeğe uygun değerlerin belirlenmesi
Not 35/B	Ertelenmiş vergi varlığı ve yükümlülükleri
Not 21	Dava ve garanti karşılıkları
Not 22	Kıdem tazminatı karşılığı
Not 2/D	Maddi ve maddi olmayan duran varlıkların faydalı ömürleri ve değer düşüklük karşılığı
Not 10 ve 38/E	Ticari alacaklar değer düşüklük karşılığı
Not 13	Stoklar değer düşüklük karşılığı

Bilanço tarihinde, gelecek raporlama döneminde varlık ve yükümlülükler üzerinde önemli düzeltmelere neden olabilecek belirli bir risk taşıyan ve gelecek dönem ile ilgili olan varsayımlar ve hesaplanma belirsizliğinin kaynakları aşağıda açıklanmıştır.

#### (a) Gelir vergisi

Ertelenmiş vergi, ileriki yıllarda vergilendirilebilir gelirin oluşmasının muhtemel olduğunun tespiti halinde kayıtlara alınmaktadır. Vergilendirilebilir gelirin oluşmasının muhtemel olduğu durumlarda, ertelenmiş vergi aktifi taşınan ve kullanılmayan birikmiş zararlar ile her türlü indirilebilir geçici farklar üzerinden hesaplanmaktadır.

#### (b) Faydalı ömürlerin değişmesi ve değer düşüklüğü, şüpheli alacaklar için ayrılacak değer düşüklüğü karşılığı, stok değer düşüklüğü karşılığı, dava ve garanti karşılığı

Faydalı ömürlerin belirlenmesi, şüpheli alacak karşılığının belirlenmesi, dava karşılıklarının hesaplanması sırasında da yönetim tarafından bazı varsayımlar ve öngörüler kullanılmıştır.

Grup şüpheli alacak karşılığının belirlenmesinde müşterilerin geçmiş dönemine ilişkin tahsilat performansı, piyasa koşulları ve teminatlar esas almaktadır. Eğer şüpheli hale gelen alacakların tahsil edilememesi durumu ortaya çıkarsa karşılık ayrılmayan alacak için finansal tablolara değer düşüklüğü yansıtılacak olup, ticari alacaklarında kayıtlı değeri bu tutar kadar azalacaktır. Detaylı bilgi Not 38.E’de verilmektedir.

Grup, stok değer düşüklüğü karşılığı hesaplamasında tahmini satış fiyatlarını esas almaktadır.

Grup yönetimi, maddi duran varlıkların faydalı ömürlerinin belirlenmesinde teknik ekibin tecrübeleri ve yasal düzenlemeleri esas almaktadır.

Grup yönetimi, dava karşılığının belirlenmesinde ilgili davaların kaybedilme olasılıkları ve/veya kaybedilme durumunda katlanılması muhtemel sonuçlar hakkında hukuk müşavirlerinin görüşlerini esas alınarak tahmin edilmektedir.

Grup, garanti kapsamında satışını gerçekleştirdiği ürünleri için öngördüğü işçilik ve malzeme giderlerini içeren bakım ve yedek parça masraflarını, satılan ürünlerin müteakip yıllarda söz konusu olabilecek geri dönüş olasılıkları ile bakım ve yedek parça tutarlarını tahmin ederek garanti karşılıklarını hesaplamaktadır. Diğer varsayımlar sabit iken, aşağıda belirtilen tahminin değişmesi durumunda garanti yükümlülüğüne ilişkin duyarlılık analizi aşağıda sunulmuştur.

	Değişim	Duyarlılık
Birim servis maliyeti	%1 artsaydı	23 bin TL (2019: 8 bin TL) garanti yükümlülüğü daha fazla artacak

#### (c) Yatırım amaçlı gayrimenkullerin gerçeğe uygun değerindeki değişim

Grup, yatırım amaçlı gayrimenkullerin gerçeğe uygun değerlerinin tespiti için her yıl Not 2.D’deki muhasebe politikasına istinaden bağımsız bir uzmana değerlendirme yaptırmaktadır. Bu hesaplamalar tahmin kullanılmasını gerektirmektedir.

Yatırım amaçlı gayrimenkullerin gerçeğe uygun değerinin tespiti için için geçerli piyasa koşulları baz alınmıştır.

#### (d) Emeklilik ödemeleri

Kıdem tazminatı karşılığının bugünkü değeri belirli varsayımlar kullanılarak aktüeryal bazda belirlenmektedir. Bu varsayımlar emeklilik yükümlülüklerinin net giderinin (gelirinin) belirlenmesinde kullanılır ve iskonto oranını da içerir. Söz konusu varsayımlarda meydana gelen herhangi bir değişiklik emeklilik yükümlülüklerinin kayıtlı değerini etkiler.

Grup her yılın sonunda uygun iskonto oranını belirler. Bu oran, emeklilik yükümlülüklerinin yerine getirilmesi için gerekli olan gelecekteki tahmini nakit çıkışlarının bugünkü değerinin hesaplanmasında kullanılması gereken orandır. Uygun iskonto oranını belirlerken Grup kıdem yükümlülüğü ile aynı para biriminde ve benzer vade sürelerinde yüksek kaliteli kurumsal tahvil oranlarını dikkate almaktadır. Diğer varsayımlar sabit iken, aşağıda kullanılan oranların sadece birinin değişmesi durumunda kıdem yükümlülüğüne ilişkin duyarlılık analizi aşağıda sunulmuştur.

## İhlas Ev Aletleri İmalat San. ve Tic. A.Ş.

### 31 Aralık 2020 İtibarıyla Konsolide Finansal Tablolara Ait Açıklayıcı Notlar

(Tutarlar, aksi belirtilmedikçe, Türk Lirası ("TL") olarak belirtilmiştir)

	Değişim	Duyarlılık
İskonto oranı	%1 artıydı	303 bin TL (2019: 361 bin TL) kıdem yükümlülüğü daha fazla azalacak
Kıdem tazminatı yükümlülüğü ödenmeme oranı	%1 artıydı	116 bin TL (2019: 162 bin TL) kıdem yükümlülüğü daha fazla azalacak

Kıdem yükümlülükleri için önemli olan diğer faktörler için geçerli piyasa koşulları baz alınmıştır.

#### (e) Gerçeğe uygun değer belirlenmesi

Finansal araçlara ilişkin gerçeğe uygun değerlerin belirlenmesiyle ilgili bilgiler Not 38'de sunulmuştur.

Grup'un muhasebe ve finans departmanı finansal raporlama amacına yönelik olarak yatırım amaçlı gayrimenkuller ile arsa ve binaların, Seviye 3 gerçeğe uygun değeri de içeren değerlendirme için bir değerlendirme birimine sahiptir. Bu birim direkt olarak muhasebe ve finans direktörüne raporlama yapmaktadır. Değerleme süreçleri ile ilgili görüşler ve sonuçlar direktör ve değerlendirme birimi arasında Grup'un raporlama tarihleri doğrultusunda ele alınmaktadır.

Grup yıllık olarak, yatırım amaçlı gayrimenkuller ile arsa ve binaların gerçeğe uygun değerini belirlemek için dışardan, bağımsız ve kalifiye bir uzmanı görevlendirmektedir. Aşağıdaki tablolar, Grup'un, 31 Aralık 2020 ve 31 Aralık 2019 tarihindeki önemli büyüklükteki gerçeğe uygun değeri ile ölçülmüş finansal olmayan varlıklarını göstermektedir.

	31.12.2020	31.12.2019	Kullanılan Seviyeler	Notlar
Yatırım amaçlı gayrimenkuller	42.480.000	39.305.000	Seviye 2 ve 3	17

Geçmiş dönemdeki etkilerin gelecek dönemde de benzer şekilde etkisini göstermesi beklenmektedir. Bu açıdan geçmiş dönemli finansal tablolarda yer alan varsayımların etkisini gösteren dipnotlar, geleceğe yönelik değerlendirmeler için yeterli bilgi ve öngörü sağlamaktadır.

#### Not 3 – İşletme Birleşmeleri

01.01-31.12.2020: Yoktur (2019: Yoktur).

#### Not 4 – Diğer İşletmelerdeki Paylar

Grup'un diğer işletmelerdeki paylar olarak gösterdiği, özkaynak yöntemiyle değerlendirilen iştiraklerine ait detaylar Not 16'da açıklanmıştır.

#### Not 5 – Bölümlere Göre Raporlama

a) Raporlanabilir bölümlere ilişkin temel bilgiler

Grup yönetimi, Grup'un raporlanabilir bölümlerini; ev aletleri ve diğer olarak organize etmiştir. Grup'un raporlanabilir bölümleri farklı ürün ve hizmetler sunan stratejik iş birimleri olarak belirlemiştir. Aşağıdaki tabloda raporlanabilir bölüm bazında faaliyet tanımları sunulmuştur:

Raporlanabilir bölüm	Faaliyetler
Ev Aletleri	Elektrikli ev aletleri üretimi ve satışı

Raporlanabilir bölümün dışındaki diğer bölümler; yemek üretimi, pazarlaması ile nakliyat, personel taşımacılığı ve diğer hizmetleri kapsamaktadır.

Grup yönetimi, faaliyet bölümlerinin performansını FAVÖK (finansman gelir/gideri, vergi gelir/gideri ve diğer finansal gelir/giderler, Not 30'da yer alan vade farkı gelir/gideri ve kur farkı gelir/gideri ve de amortisman ve itfa giderleri öncesi kar) ile izlemektedir. Ayrıca FAVÖK bilgisinin bazı yatırımcıların analizinde kullanılabileceğinden dolayı bölümlere göre raporlamada bu bilgiye yer verilmiştir.

b) Faaliyet bölümleri bazında sektörel bilgiler aşağıda sunulmuştur;

#### 1 Ocak- 31 Aralık 2020 dönemi;

	Ev Aletleri	Diğer	Grup
Hasılat	341.807.029	29.845.925	371.652.954
Satışların Maliyeti (-)	(257.864.734)	(26.989.265)	(284.853.999)
<b>Brüt Kar/Zarar</b>	<b>83.942.295</b>	<b>2.856.660</b>	<b>86.798.955</b>
Faaliyet Giderleri	(19.997.706)	(2.643.747)	(22.641.453)
Esas Faaliyetlerden Diğer Gelirler	17.366.970	1.338.469	18.705.439
Esas Faaliyetlerden Diğer Giderler (-)	(43.329.621)	(523.706)	(43.853.327)
<b>Esas Faaliyet Karı/(Zararı)</b>	<b>37.981.938</b>	<b>1.027.676</b>	<b>39.009.614</b>

## İhlas Ev Aletleri İmalat San. ve Tic. A.Ş.

## 31 Aralık 2020 İtibarıyla Konsolide Finansal Tablolara Ait Açıklayıcı Notlar

(Tutarlar, aksi belirtilmedikçe, Türk Lirası ("TL") olarak belirtilmiştir)

Yatırım Faaliyetlerinden Gelirler / (Giderler) (net)	3.993.853	(34.083)	3.959.770
Özkaynak Yöntemiyle Değerlenen Yatırımların Kar/Zararlarındaki Paylar	139.604	-	139.604
<b>Finansman Gideri Öncesi Faaliyet Karı/(Zararı)</b>	<b>42.115.395</b>	<b>993.593</b>	<b>43.108.988</b>
Finansman Gelir / (Giderleri) (net)	(2.169.629)	(675.008)	(2.844.637)
<b>Sürdürülen Faaliyetler Vergi Öncesi Karı/(Zararı)</b>	<b>39.945.766</b>	<b>318.585</b>	<b>40.264.351</b>
Vergi Geliri/Gideri, net	(2.611.526)	(306.030)	(2.917.558)
FAVÖK	76.632.763	475.635	77.108.398
<b>Toplam Varlıklar</b>	<b>486.246.721</b>	<b>18.244.049</b>	<b>504.490.770</b>
<b>Toplam Yükümlülükler</b>	<b>62.147.226</b>	<b>12.102.518</b>	<b>74.249.744</b>

Cari dönemde diğer olarak raporlanan 29.845.925 TL'lik satış gelirlerinin 15.745.302 TL'si yemek (catering) faaliyetlerinden, 14.100.623 TL'si lojistik faaliyetlerinden kaynaklanmaktadır.

**1 Ocak- 31 Aralık 2019 dönemi:**

	Ev Aletleri	Diğer	Grup
Hasılat	200.427.023	26.757.906	227.184.929
(-) Satışların Maliyeti	(151.494.792)	(26.002.102)	(177.496.894)
<b>Brüt Kar/Zarar</b>	<b>48.932.231</b>	<b>755.804</b>	<b>49.688.035</b>
Faaliyet Giderleri	(15.938.090)	(2.819.906)	(18.757.996)
Esas Faaliyetlerden Diğer Gelirler	32.735.169	1.240.733	33.975.902
(-) Esas Faaliyetlerden Diğer Giderler	(12.189.131)	(109.695)	(12.298.826)
<b>(Esas Faaliyet Karı/(Zararı)</b>	<b>53.540.179</b>	<b>(933.064)</b>	<b>52.607.115</b>
(Yatırım Faaliyetlerinden Gelirler / (Giderler) (net)	(141.101)	512.095	370.994
Özkaynak Yöntemiyle Değerlenen Yatırımların Kar/Zararlarındaki Paylar	1.644.358	-	1.644.358
<b>(Finansman Gideri Öncesi Faaliyet Karı/(Zararı)</b>	<b>55.043.436</b>	<b>(420.969)</b>	<b>54.622.467</b>

(Finansman Gelir / (Giderleri) (net)	(3.491.511)	(54.723)	(3.546.234)
<b>(Sürdürülen Faaliyetler Vergi Öncesi Karı/(Zararı)</b>	<b>51.551.925</b>	<b>(475.692)</b>	<b>51.076.233</b>
Vergi Geliri/Gideri, net	(8.136.316)	(79.024)	(8.215.336)
FAVÖK	33.882.730	(735.976)	33.146.754
<b>Toplam Varlıklar</b>	<b>463.914.210</b>	<b>10.819.814</b>	<b>474.734.024</b>
<b>Toplam Yükümlülükler</b>	<b>73.226.538</b>	<b>5.753.065</b>	<b>78.979.603</b>

Önceki dönemde diğer olarak raporlanan 26.757.906 TL'lik satış gelirlerinin 14.136.338 TL'si yemek (catering) faaliyetlerinden, 12.621.568 TL'si lojistik faaliyetlerinden kaynaklanmaktadır.

Grup'un amortisman ve itfa giderlerinin 2.236.013 TL'si (2019: 2.296.188 TL) ev aletleri, 388.737 TL'si (2019: 456.672 TL) diğer faaliyetlerden ortaya çıkmıştır.

Grup'un maddi duran varlık, maddi olmayan duran varlık ve yatırım amaçlı gayrimenkul alımlarının 6.202.396 TL'si (2019: 5.292.842 TL) ev aletleri faaliyetlerinde ve 496.648 TL'si (2019: 152.623 TL) de diğer faaliyet bölümlerinde ortaya çıkmıştır.

## c) Faaliyet bölümleri bazında mutabakat bilgileri

Hasılat	01.01-31.12.2020	01.01-31.12.2019
Raporlanabilir bölümlerin toplam hasılatı	341.807.028	200.429.724
Diğer bölümlerin toplam hasılatı	30.948.150	27.471.505
Eliminasyon ve düzeltmeler	(1.102.224)	(716.300)
<b>Konsolide hasılat</b>	<b>371.652.954</b>	<b>227.184.929</b>

Vergi öncesi kar/zarar	01.01-31.12.2020	01.01-31.12.2019
Raporlanabilir bölümlerin toplam vergi öncesi kar/zararı	39.945.766	51.551.925
Diğer bölümlerin toplam vergi öncesi kar/zararı	318.585	(475.692)
<b>Konsolide vergi öncesi kar/zarar</b>	<b>40.264.351</b>	<b>51.076.233</b>

**İhlas Ev Aletleri İmalat San. ve Tic. A.Ş.****31 Aralık 2020 İtibarıyla Konsolide Finansal Tablolara Ait Açıklayıcı Notlar**

(Tutarlar, aksi belirtilmedikçe, Türk Lirası (“TL”) olarak belirtilmiştir)

<b>Varlıklar</b>	<b>31.12.2020</b>	<b>31.12.2019</b>
Raporlanabilir bölümlerin toplam varlıkları	492.570.519	470.238.008
Diğer bölümlerin toplam varlıkları	18.358.399	10.898.726
Eliminasyon ve düzeltmeler	(6.438.148)	(6.402.710)
<b>Konsolide varlıklar</b>	<b>504.490.770</b>	<b>474.734.024</b>

<b>Yükümlülükler</b>	<b>31.12.2020</b>	<b>31.12.2019</b>
Raporlanabilir bölümlerin toplam yükümlülükleri	62.261.580	73.305.449
Diğer bölümlerin toplam yükümlülükleri	12.102.516	5.753.064
Eliminasyon ve düzeltmeler	(114.352)	(78.912)
<b>Konsolide yükümlülükler</b>	<b>74.249.744</b>	<b>78.979.601</b>

d) Coğrafi bölgeler bazında raporlama

Grup faaliyetlerini ağırlıklı olarak Türkiye’de yürütmekte olduğundan coğrafi bölgeler bazında raporlama hazırlanmamıştır.

**Not 6 – Nakit ve Nakit Benzerleri**

	<b>31.12.2020</b>	<b>31.12.2019</b>
Kasa	44.210	53.374
Banka		
<i>Vadesiz mevduatlar</i>	<i>1.568.145</i>	<i>405.864</i>
<i>Vadeli mevduatlar</i>	<i>2.588.161</i>	<i>1.131.451</i>
Diğer hazır değerler	3.439	136.471
<b>Toplam</b>	<b>4.203.955</b>	<b>1.727.160</b>

**Not 7 – Finansal Yatırımlar**

	<b>31.12.2020</b>	<b>31.12.2019</b>
<b>Kısa Vadeli Finansal Yatırımlar</b>	<b>-</b>	<b>-</b>

Uzun Vadeli Finansal Yatırımlar

**Cari Dönem**

<b>Satılmaya Hazır Finansal Varlıklar</b>	<b>Etkin Pay %</b>	<b>İştirak Tutarı</b>	<b>Sermaye Taahhüdü</b>	<b>Değer Düş. / Artışı</b>	<b>Net Değer</b>
Detes Enerji Üretim A.Ş. (Detes Enerji) <sup>(a)</sup>	99,84	6.490.000	(414.122)	(6.075.878)	-
İhlas Gazetecilik A.Ş. <sup>(b)</sup>	3,43	18.369.700	-	6.726.495	25.096.195
İhlas Madencilik Enerji ve Ticaret A.Ş.	0,63	48.500	-	(48.500)	-
<b>TOPLAM</b>		<b>24.908.200</b>	<b>(414.122)</b>	<b>602.117</b>	<b>25.096.195</b>

Önceki Dönem

<b>Satılmaya Hazır Finansal Varlıklar</b>	<b>Etkin Pay %</b>	<b>İştirak Tutarı</b>	<b>Sermaye Taahhüdü</b>	<b>Değer Düş. / Artışı</b>	<b>Net Değer</b>
Detes Enerji Üretim A.Ş. (Detes Enerji) <sup>(a)</sup>	99,84	6.490.000	(414.122)	(6.075.878)	-
İhlas Gazetecilik A.Ş. <sup>(b)</sup>	3,53	16.915.923	-	11.941.809	28.857.733
İhlas Madencilik Enerji ve Ticaret A.Ş.	0,63	48.500	-	(48.500)	-
<b>TOPLAM</b>		<b>23.454.423</b>	<b>(414.122)</b>	<b>5.817.431</b>	<b>28.857.733</b>

<sup>(a)</sup> Detes Enerji gayriaktif durumda olup finansal tabloları, Şirket’in finansal tablosuna göre parasal önemlilik arz etmediğinden ve önemli düzeyde nakit akışı sağlamadığından konsolide edilmemiştir. Şirket’in söz konusu bağlı ortaklıkta koyduğu sermaye dışında herhangi bir sorumluluğu bulunmamaktadır.

**İhlas Ev Aletleri İmalat San. ve Tic. A.Ş.****31 Aralık 2020 İtibarıyla Konsolide Finansal Tablolara Ait Açıklayıcı Notlar**

(Tutarlar, aksi belirtilmedikçe, Türk Lirası ("TL") olarak belirtilmiştir)

(\*) Borsa rayicinden değerlendirilmiş olup, oluşan değer düşüklükleri yatırım faaliyetlerinden giderler hesabı ile ilişkilendirilmiştir. İhlas Gazetecilik A.Ş., BIST'te işlem görmekte olup, 3'er aylık dönemler itibarıyla finansal tablo ve raporlarını KAP'ta yayınlamaktadır.

31.12.2020 ve 31.12.2019 tarihleri itibarıyla finansal pozisyonu ve aynı tarihte sona eren yıla ait faaliyet sonucu, gerek tek başına gerekse topluca, finansal tablolara göre parasal önemlilik arz etmeyen Bağılı Ortaklıkların finansal tabloları konsolide edilmemiştir. Bu bağılı ortaklıklar, finansal tablolarda, satılmaya hazır finansal varlıklar olarak sınıflandırılmışlardır.

Satılmaya hazır finansal varlıklardan konsolide edilmemiş bağılı ortaklık olan Detes Enerji'nin finansal tablolarına ilişkin özet bilgiler şöyledir;

<b>Detes Enerji</b>	<b>31.12.2020</b>	<b>31.12.2019</b>
Dönen Varlıklar	6.029.097	6.028.213
Duran Varlıklar	-	-
Kısa Vadeli Yükümlülükler	79.846	64.254
Uzun Vadeli Yükümlülükler	-	-
Özkaynaklar	5.949.251	5.963.959
Net Satışlar	-	-
Dönem Net Karı/(Zararı)	(14.708)	(15.171)

**Not 8 – Finansal Borçlar**

	<b>31.12.2020</b>	<b>31.12.2019</b>
Rotatif Krediler	22.225	22.048
İlişkili Taraflara Kira Sözleşmelerinden Kaynaklanan Yükümlülükler	26.581	17.617
İlişkili Olmayan Taraflara Kira Sözleşmelerinden Kaynaklanan Yükümlülükler	1.302.473	216.224
<b>Kısa Vadeli Borçlanmalar</b>	<b>1.351.279</b>	<b>255.889</b>

İlişkili Taraflara Kira Sözleşmelerinden Kaynaklanan Yükümlülükler	320.620	289.912
İlişkili Olmayan Taraflara Kira Sözleşmelerinden Kaynaklanan Yükümlülükler	11.255.639	4.523.127
<b>Uzun Vadeli Finansal Borçlar</b>	<b>11.576.259</b>	<b>4.813.039</b>

Banka Kredileri

Kredilerin vadeleri ve faiz oranları aşağıdaki gibidir:

<b>31.12.2020</b>				
	<b>Para Birimi</b>	<b>Uygulanan Faiz Oranı (%)</b>	<b>Vade</b>	<b>TL Cinsinden Tutarı</b>
<b>Kısa Vadeli Krediler</b>	TL	Rotatif Krediler		22.225
				<b>22.225</b>

<b>31.12.2019</b>				
	<b>Para Birimi</b>	<b>Uygulanan Faiz Oranı (%)</b>	<b>Vade</b>	<b>TL Cinsinden Tutarı</b>
<b>Kısa Vadeli Krediler</b>	TL	Rotatif Krediler		22.048
				<b>22.048</b>

Kiralama Sözleşmelerinden Borçlar

	<b>31.12.2020</b>		<b>31.12.2019</b>	
	<b>Para Birimi</b>	<b>Vade</b>	<b>TL Cinsinden Tutarı</b>	<b>TL Cinsinden Tutarı</b>
Kiralama sözleşmelerinden borçlar	TL	3 aya kadar	307.053	54.559
	TL	3 ile 12 ay arası	1.022.001	179.282
<b>Kısa vadeli kiralama borçları</b>			<b>1.329.054</b>	<b>233.841</b>
Kiralama sözleşmelerinden borçlar	TL	1 ile 5 yıl arası	11.576.259	4.813.039
<b>Uzun vadeli kiralama borçları</b>			<b>11.576.259</b>	<b>4.813.039</b>

**İhlas Ev Aletleri İmalat San. ve Tic. A.Ş.****31 Aralık 2020 İtibarıyla Konsolide Finansal Tablolara Ait Açıklayıcı Notlar**

(Tutarlar, aksi belirtilmedikçe, Türk Lirası (“TL”) olarak belirtilmiştir)

**Not 9 – Diğer Finansal Yükümlülükler**

31.12.2019: Yoktur (2018: Yoktur).

**Not 10 – Ticari Alacak ve Borçlar**

	31.12.2020	31.12.2019
İlişkili Taraflardan Ticari Alacaklar	22.317.003	19.298.697
İlişkili Olmayan Taraflardan Ticari Alacaklar		
<i>Alıcılar</i>	7.017.433	4.192.578
<i>Vadeli çekler ve alacak senetleri</i>	182.177.872	136.175.182
<i>Ertelenmiş finansman geliri (-)</i>	(33.351.397)	(13.620.500)
Şüpheli alacak karşılığı (-)	(17.244.976)	(13.292.243)
<b>Toplam</b>	<b>160.915.935</b>	<b>132.753.714</b>

İlişkili taraflardan ticari alacakların detayı Not 37’de sunulmuştur.

Vadesi geçmiş olduğu halde değer düşüklük karşılığı ayrılmayanlar ve vadesi geçmiş olup değer düşüklük karşılığı ayrılanlar ile ilgili yaşlandırma analizi ve ayrılan karşılıklar Not 38-E’de detaylı olarak açıklanmıştır.

Şüpheli ticari alacak karşılığı ile ilgili hareket tablosu şu şekildedir:

	01.01-31.12.2020	01.01-31.12.2019
Dönem başı bakiye	(13.298.438)	(12.414.092)
Dönem içi gider / konusu kalmayan karşılık, net	(3.946.538)	(884.346)
<b>Dönem sonu bakiye</b>	<b>(17.244.976)</b>	<b>(13.298.438)</b>

	31.12.2020	31.12.2019
İlişkili Taraflara Ticari Borçlar	589.694	413.764
İlişkili Olmayan Taraflara Ticari Borçlar		
<i>Satıcılar</i>	24.637.413	11.258.574
<i>Vadeli borç çekleri ve senetleri</i>	484.474	35.165.703
<i>Ertelenmiş finansman gideri (-)</i>	(504.815)	(435.755)
<b>Kısa Vadeli Ticari Borçlar</b>	<b>25.206.766</b>	<b>46.402.286</b>

İlişkili taraflara ticari borçların detayı Not 37’de sunulmuştur.

**Not 11 – Diğer Alacaklar ve Borçlar**

	31.12.2020	31.12.2019
İlişkili Taraflardan Diğer Alacaklar	-	-
İlişkili Olmayan Taraflardan Diğer Alacaklar		
<i>Verilen depozito ve teminatlar</i>	1.079.438	699.137
<i>Vergi dairesinden alacaklar</i>	752.959	185.056
<i>Diğer alacaklar</i>	-	223.589
<b>Kısa Vadeli Diğer Alacaklar</b>	<b>1.832.397</b>	<b>1.107.782</b>
Verilen depozito ve teminatlar	70.350	71.928
<b>Uzun Vadeli Diğer Alacaklar</b>	<b>70.350</b>	<b>71.928</b>

	31.12.2020	31.12.2019
İlişkili Taraflara Diğer Borçlar	182.365	482.365
İlişkili Taraflara Olmayan Diğer Borçlar	17.217	14.297
<b>Kısa Vadeli Diğer Borçlar</b>	<b>199.582</b>	<b>496.662</b>

**İhlas Ev Aletleri İmalat San. ve Tic. A.Ş.****31 Aralık 2020 İtibarıyla Konsolide Finansal Tablolara Ait Açıklayıcı Notlar**

(Tutarlar, aksi belirtilmedikçe, Türk Lirası (“TL”) olarak belirtilmiştir)

**Not 12 – Finans Sektörü Faaliyetlerinden Alacak ve Borçlar**

31.12.2020: Yoktur (2019: Yoktur).

**Not 13 – Stoklar**

	31.12.2020	31.12.2019
İlk Madde ve Malzeme	102.890.903	81.788.067
Yarı Mamüller	6.124.254	385.708
Mamüller	792.166	2.550.157
Emtia	670.107	318.389
Diğer Stoklar (Yoldaki Mallar)	29.100.386	5.957.526
Stok Değer Düşüklük Karşılığı (-)	(7.310.080)	(5.226.210)
<b>Stoklar</b>	<b>132.267.736</b>	<b>85.773.637</b>

Yoldaki mallar, bilanço tarihi itibarıyla yurtdışı satıcı firmalar tarafından Grup'a faturalanarak gönderilmiş fakat Grup tarafından gümrükten çekilmemiş mallardan oluşmaktadır.

Stok değer düşüklük karşılıklarının dönem içindeki değişimleri aşağıda gösterilmiştir:

	01.01-31.12.2020	01.01-31.12.2019
Dönem başı bakiye	(5.226.210)	(7.707.839)
Dönem içi gider / konusu kalmayan karşılık, net	(2.083.870)	2.481.629
<b>Dönem sonu bakiye</b>	<b>(7.310.080)</b>	<b>(5.226.210)</b>

Stoklar, TMS 23 “Borçlanma Maliyetleri” standardında tanımlanan özellikli varlık kapsamında olmadığından, stoklarla ilgili finansman giderleri kapsamlı gelir tablosu ile ilişkilendirilmekte olup, aktifleştirilmemektedir.

Grup'un yükümlülükleri için teminat olarak gösterilen stok yoktur (Önceki dönem: Yoktur).

**Not 14 – Canlı Varlıklar**

31.12.2020: Yoktur (2019: Yoktur).

**Not 15 – Türev Araçlar**

31.12.2020: Yoktur (2019: Yoktur).

**Not 16 – Özkaynak Yöntemiyle Değerlenen Yatırımlar**

31 Aralık 2020 ve 2019 tarihleri itibarıyla Grup'un iştiraklerindeki doğrudan ve dolaylı oy hakları ve etkin pay oranına düşen paylar aşağıda sunulmuştur:

	31.12.2020		31.12.2019	
	Oran	Tutar	Oran	Tutar
İhlas Gayrimenkul Proje Geliştirme ve Ticaret A.Ş.	%3,8	33.145.432	%3,8	20.046.752

İştiraklerin dönem içi hareket tablosu aşağıda sunulmuştur:

	01.01-31.12.2020	01.01-31.12.2019
Dönem başı itibarıyla bakiye	20.046.752	11.701.250
Kar/zararından paylar	139.604	1.644.358
İştiraklerin sermaye artışlarına katılım	12.932.044	20.714.650
Geri alınan payların etkisi	-	(301.019)
TFRS 16 geçişinin etkisi	-	(3.498)
Pay satışı	-	(7.842.706)
Diğer kapsamlı gelirlerinden/giderlerinden paylar	(13.555)	(40.105)
Diğer	40.587	(5.826.178)
<b>Dönem sonu itibarıyla bakiye</b>	<b>33.145.432</b>	<b>20.046.752</b>



## İhlas Ev Aletleri İmalat San. ve Tic. A.Ş.

### 31 Aralık 2020 İtibarıyla Konsolide Finansal Tablolara Ait Açıklayıcı Notlar

(Tutarlar, aksi belirtilmedikçe, Türk Lirası (“TL”) olarak belirtilmiştir)

İhlas Gayrimenkul Proje Geliştirme ve Ticaret A.Ş.’nin 31.12.2020 ve 31.12.2019 tarihli finansal tablolarına ilişkin özet bilgiler ise şöyledir:

	31.12.2020	31.12.2019
Dönen varlıklar	1.459.834.541	1.175.397.285
Duran varlıklar	306.812.829	274.331.678
Kısa vadeli yükümlülükler	328.715.671	604.214.462
Uzun vadeli yükümlülükler	580.692.282	327.045.907
Net varlıklar	857.239.417	518.468.594
Hasılat	337.971.031	137.678.156
Sürdürülen faaliyetlerden vergi öncesi kar/zarar	(2.407.852)	53.589.861
<b>Toplam kapsamlı gelir/gider</b>	<b>3.260.010</b>	<b>41.490.753</b>

Grup yönetimi tarafından İhlas Gayrimenkul Proje Geliştirme ve Ticaret A.Ş. tek bir nakit üreten birim olarak değerlendirilerek değer düşüklüğü testine tabi tutulmuş olup; bunun için yatırımın geri kazanılabilir tutarının hesaplanmasında borsa rayici esas alınmıştır. Yapılan değer düşüklük testi sonucunda 31 Aralık 2020 tarihi itibarıyla iştirakin net yatırım tutarında herhangi bir değer düşüklüğü tespit edilmemiştir.

Raporlama tarihi itibarıyla diğer tüm değişkenlerin sabit ve borsa rayiç değerinin %10 oranında az olması durumunda iştirakin net kayıtlı değerinde değer düşüklüğü çıkmayacaktır (2019: Yoktur).

#### Not 17 – Yatırım Amaçlı Gayrimenkuller

31.12.2020 ve 31.12.2019 tarihleri itibarıyla yatırım amaçlı gayrimenkullere ilişkin hareketler aşağıda sunulmuştur:

	01.01-31.12.2020	01.01-31.12.2019
1 Ocak bakiyesi	40.184.208	37.170.000
Girişler	-	624.960
Çıkışlar	-	-
Transferler	-	879.208
Değer artışları/azalışları	3.175.000	1.510.040
<b>Net kayıtlı değer</b>	<b>43.359.208</b>	<b>40.184.208</b>

Yatırım amaçlı gayrimenkuller, çeşitli kuruluşlar tarafından kullanılan bina ve arsalandan oluşmaktadır. Yatırım amaçlı gayrimenkullerle ilgili finansman giderleri kapsamlı gelir tablosu ile ilişkilendirilmekte olup, aktifleştirilmemektedir.

Yatırım amaçlı gayrimenkullerin gerçeğe uygun değeri; Sermaye Piyasası Mevzuatı gereğince değerlendirme hizmeti veren, gayrimenkul söz konusu gayrimenkulün sınıf ve yeri hakkında güncel bilgisi bulunan ve SPK tarafından lisanslanmış olan bağımsız uzman(lar) tarafından belirlenmiştir. Değerleme işlemi ile ilgili bilgiler aşağıda sunulmuştur:

Gayrimenkuller	Değerleme tarihi	Güncel ekspertiz değerleri	Değer artışları/azalışları	Değerlemede kullanılan yöntemler	Önemli gözlenemeyen veriler	Önemli gözlenemeyen veriler ve gerçeğe uygun değer ilişkisi
15 Nolu Bağımsız Bölüm	15.02.2021	23.995.000	1.675.000	Pazar Yaklaşımı, Pazar Kira Yaklaşımı, Gelir Yaklaşımı	- Gayrimenkulün konum, özelliklerine ve piyasa şartlarına göre emsal değerleri	Tahmini edilmiş gerçeğe uygun değer artar (azalır) şayet: - Benzer gayrimenkullerin beklenen emsal değerleri yüksekse (azsa)
16 Nolu Bağımsız Bölüm	15.02.2021	18.485.000	1.500.000	Pazar Yaklaşımı, Pazar Kira Yaklaşımı, Gelir Yaklaşımı	- Gayrimenkulün konum, özelliklerine ve piyasa şartlarına göre emsal değerleri	Tahmini edilmiş gerçeğe uygun değer artar (azalır) şayet: - Benzer gayrimenkullerin beklenen emsal değerleri yüksekse (azsa)

İstanbul İli, Bahçelievler İlçesi, Yenibosna Mah. 24 Pafta, 10913 Parselde yer alan binadaki bağımsız bölümlerdir.

Grup’un yatırım amaçlı gayrimenkulleri üzerinde 12.750.000 USD ipotek mevcuttur (2019: 12.750.000 USD).

Grup’un finansal kiralama yoluyla aldığı ve hesap dönemi itibarıyla borcu devam eden yatırım amaçlı gayrimenkulleri bulunmamaktadır.

## İhlas Ev Aletleri İmalat San. ve Tic. A.Ş.

## 31 Aralık 2020 İtibarıyla Konsolide Finansal Tablolara Ait Açıklayıcı Notlar

(Tutarlar, aksi belirtilmedikçe, Türk Lirası (“TL”) olarak belirtilmiştir)

Yatırım amaçlı gayrimenkuller, TMS 23 “Borçlanma Maliyetleri” standardında tanımlanan özellikli varlık kapsamında olmadığından, yatırım amaçlı gayrimenkuller ilgili finansman giderleri kapsamlı gelir tablosu ile ilişkilendirilmekte olup, aktifleştirilmemektedir.

Grup, cari dönemde yatırım amaçlı gayrimenkullerinden toplam 1.750.042 TL kira geliri elde etmiştir (2019: 1.678.682 TL).

## Not 18 – Maddi Duran Varlıklar

## 01 Ocak-31 Aralık 2020

	Tesis, makine ve cihazlar	Taşıtlar	Döşeme, demirbaşlar	Diğer maddi duran varlıklar	Toplam
<b>1 Ocak tarihi itibarıyla</b>					
Maliyet	2.563.276	3.435.674	13.155.400	499.465	19.653.815
Birikmiş amortisman	(1.173.282)	(2.736.989)	(10.439.045)	(230.683)	(14.579.999)
<b>Net kayıtlı değer</b>	<b>1.389.994</b>	<b>698.685</b>	<b>2.716.355</b>	<b>268.782</b>	<b>5.073.816</b>
Dönem başı net kayıtlı değer	1.389.994	698.685	2.716.355	268.782	5.073.816
Girişler	1.800.847	108.475	1.597.146	42.543	3.549.011
Çıkışlar	(9.375)	(52.429)	-	-	(61.804)
Cari dönem amortismanı	(285.725)	(135.180)	(826.030)	(74.833)	(1.321.768)
<b>Dönem sonu net kayıtlı değer</b>	<b>2.895.741</b>	<b>619.551</b>	<b>3.487.471</b>	<b>236.492</b>	<b>7.239.255</b>
<b>31 Aralık 2020 itibarıyla</b>					
Maliyet	4.268.509	3.399.614	14.752.546	542.008	22.962.677
Birikmiş amortisman	(1.372.768)	(2.780.063)	(11.265.075)	(305.516)	(15.723.422)
<b>Net kayıtlı değer</b>	<b>2.895.741</b>	<b>619.551</b>	<b>3.487.471</b>	<b>236.492</b>	<b>7.239.255</b>

## 01 Ocak-31 Aralık 2019

	Tesis, makine ve cihazlar	Taşıtlar	Döşeme, demirbaşlar	Diğer maddi duran varlıklar	Toplam
<b>1 Ocak tarihi itibarıyla</b>					
Maliyet	2.443.315	3.920.890	11.230.735	499.465	18.094.405
Birikmiş amortisman	(938.220)	(2.939.288)	(9.772.697)	(119.880)	(13.770.085)
<b>Net kayıtlı değer</b>	<b>1.505.095</b>	<b>981.602</b>	<b>1.458.038</b>	<b>379.585</b>	<b>4.324.320</b>
Dönem başı net kayıtlı değer	1.505.095	981.602	1.458.038	379.585	4.324.320
Girişler	119.961	56.780	1.927.965	-	2.104.706
Çıkışlar	-	(136.030)	(1.485)	-	(137.515)
Cari dönem amortismanı	(235.062)	(203.667)	(668.163)	(110.803)	(1.217.695)
<b>Dönem sonu net kayıtlı değer</b>	<b>1.389.994</b>	<b>698.685</b>	<b>2.716.355</b>	<b>268.782</b>	<b>5.073.816</b>
<b>31 Aralık 2019 itibarıyla</b>					
Maliyet	2.563.276	3.435.674	13.155.400	499.465	19.653.815
Birikmiş amortisman	(1.173.282)	(2.736.989)	(10.439.045)	(230.683)	(14.579.999)
<b>Net kayıtlı değer</b>	<b>1.389.994</b>	<b>698.685</b>	<b>2.716.355</b>	<b>268.782</b>	<b>5.073.816</b>

Grup’un maddi duran varlıkları üzerinde herhangi bir rehin, kısıtlama veya ipotek yoktur.

Grup’un finansal kiralama yoluyla aldığı ve hesap dönemi itibarıyla borcu devam eden maddi duran varlığı yoktur.

Maddi duran varlıklar, TMS 23 “Borçlanma Maliyetleri” standardında tanımlanan özellikli varlık kapsamında olmadığından, maddi duran varlıklarla ilgili finansman giderleri kapsamlı gelir tablosu ile ilişkilendirilmekte olup, aktifleştirilmemektedir.

Grup’un geçici olarak atıl durumda olan maddi duran varlıkları yoktur.

**İhlas Ev Aletleri İmalat San. ve Tic. A.Ş.****31 Aralık 2020 İtibarıyla Konsolide Finansal Tablolara Ait Açıklayıcı Notlar**

(Tutarlar, aksi belirtilmedikçe, Türk Lirası (“TL”) olarak belirtilmiştir)

*Kullanım hakkı varlıkları*

Grup'un 31 Aralık 2020 ve 2019 tarihleri itibarıyla finansal durum tablosunda muhasebeleştirilmiş olan kullanım hakkı varlıklarının, varlık grupları bazında detayları aşağıda sunulmuştur:

	31.12.2020	31.12.2019
Binalar	10.206.895	3.034.267
Taşıtlar	367.373	-
<b>Toplam</b>	<b>10.574.268</b>	<b>3.034.267</b>

Ayrıca, Grup TFRS 16 kapsamındaki kira sözleşmeleriyle ilgili olarak, faaliyet kiralaması gideri yerine amortisman ve faiz giderleri muhasebeleştirilmiştir. Grup, 31 Aralık 2020 tarihinde sona eren hesap döneminde, bu kiralamalardan 1.277.460 TL (2019: 295.561 TL) değerinde amortisman gideri ve 2.088.892 TL (2019: 982.599 TL) faiz gideri (Not 32) muhasebeleştirilmiştir.

**Not 19 – Maddi Olmayan Duran Varlıklar**

a) Şerefiye:

31.12.2020: Yoktur (2019: Yoktur).

b) Diğer Maddi Olmayan Duran Varlıklar:

*01 Ocak-31 Aralık 2020*

	Marka	Geliştirme giderleri	Diğer	Toplam
1 Ocak tarihi itibarıyla				
Maliyet	4.825.349	6.084.073	2.288.744	13.198.166
Birikmiş itfa	-	(1.484.229)	(1.600.293)	(3.084.522)
<b>Net kayıtlı değer</b>	<b>4.825.349</b>	<b>4.599.844</b>	<b>688.451</b>	<b>10.113.644</b>
Dönem başı net kayıtlı değer	4.825.349	4.599.844	688.451	10.113.644
Girişler	-	2.493.115	656.918	3.150.033
Çıkışlar	-	-	(21.600)	(21.600)
Değer artışları/azalışları	430.457	-	-	430.457

Cari dönem itfa	-	(1.025.447)	(277.535)	(1.302.982)
<b>Dönem sonu net kayıtlı değer</b>	<b>5.255.806</b>	<b>6.067.512</b>	<b>1.046.234</b>	<b>12.369.552</b>
31 Aralık 2020 itibarıyla				
Maliyet	5.255.806	8.577.188	2.921.662	16.754.656
Birikmiş itfa	-	(2.509.676)	(1.875.428)	(4.385.104)
<b>Net kayıtlı değer</b>	<b>5.255.806</b>	<b>6.067.512</b>	<b>1.046.234</b>	<b>12.369.552</b>

*01 Ocak-31 Aralık 2019*

	Marka	Geliştirme giderleri	Diğer	Toplam
1 Ocak tarihi itibarıyla				
Maliyet	6.500.000	3.660.768	1.996.250	12.157.018
Birikmiş itfa	-	(135.555)	(1.413.802)	(1.549.357)
<b>Net kayıtlı değer</b>	<b>6.500.000</b>	<b>3.525.213</b>	<b>582.448</b>	<b>10.607.661</b>
Dönem başı net kayıtlı değer	6.500.000	3.525.213	582.448	10.607.661
Girişler	-	2.423.305	292.494	2.715.799
Çıkışlar	-	-	-	-
Değer artışları/azalışları	(1.674.651)	-	-	(1.674.651)
Cari dönem itfa	-	(1.348.674)	(186.491)	(1.535.165)
<b>Dönem sonu net kayıtlı değer</b>	<b>4.825.349</b>	<b>4.599.844</b>	<b>688.451</b>	<b>10.113.644</b>
31 Aralık 2019 itibarıyla				
Maliyet	4.825.349	6.084.073	2.288.744	13.198.166
Birikmiş itfa	-	(1.484.229)	(1.600.293)	(3.084.522)
<b>Net kayıtlı değer</b>	<b>4.825.349</b>	<b>4.599.844</b>	<b>688.451</b>	<b>10.113.644</b>

Grup'un maddi olmayan duran varlıkları üzerinde herhangi bir rehin, kısıtlama veya ipotek yoktur (2019: Yoktur).

## İhlas Ev Aletleri İmalat San. ve Tic. A.Ş.

### 31 Aralık 2020 İtibarıyla Konsolide Finansal Tablolara Ait Açıklayıcı Notlar

(Tutarlar, aksi belirtilmedikçe, Türk Lirası (“TL”) olarak belirtilmiştir)

Marka değerinin sınırsız faydalı ömre sahip olup olmadığına değerlendirilmesinde, süreklilik kavramı dikkate alınmıştır. 31 Aralık 2020 tarihi itibarıyla değer düşüklük testine tabi tutulmuş olan Grup’un “Aura Roboclean” markasının değerlendirme raporuna ilişkin özet bilgiler ile varsayım ve yöntemler aşağıda sunulmuştur:

- Marka değerlemesinde makroekonomik faktörler ile Grup’a ait finansal tablolar ve projeksiyonlar dikkate alınmıştır.
- Marka değer düşüklüğü çalışması Grup yönetimi tarafından yapılmıştır.

Değerleme çalışmasında kullanım değeri esas alınmış olup, kullanılan başlıca varsayımlar aşağıdaki gibidir:

- “Aura Roboclean”e ait marka ve isim haklarının pazar değeri, Telif Hakkı Yöntemi yoluyla hesaplanmıştır.
- “Aura Roboclean”e ait marka değer tespitinde kullanılan telif hakkı oranının hesaplanmasında, küçük ev aletleri sektöründe, özellikle elektrikli süpürge satış altında yapılan markalarca uygulanan telif hakkı oranları analiz edilmiştir.
- Aura Roboclean markasının üretmekte olduğu ürünler ve elde edilen kar marjları gözönünde bulundurularak benzer ürünler üreten üreticilere ait telif hakları kullanılmıştır. Ayrıca Aura Roboclean markasının yaklaşık sektörde bulunma süresi, pazar payı ve marka bilinirliği gözönünde bulundurulmuştur.
- Telif hakkı oranı olarak %2,92, AOSM olarak ortalama %24,6 kullanılmıştır.
- Ülke risk primi olarak %10,05 alınmıştır.
- Nihai büyüme oranı olarak ortalama %8 alınmıştır.

“Aura Roboclean” markasının dönem başı ve dönem sonu mutabakatına ilişkin bilgiler aşağıdaki gibidir:

	01.01-31.12.2020	01.01-31.12.2019
Dönem başı itibarıyla bakiye	4.825.349	6.500.000
Dönem içinde ayrılan karşılık	430.457	(1.674.651)
<b>Dönem sonu itibarıyla bakiye</b>	<b>5.255.806</b>	<b>4.825.349</b>

#### Not 20 – Devlet Teşvik ve Yardımları

Şirket’in geliştirdiği temizlik robotuna ilişkin 828.016 TL tutarında ar-ge teşviği özkaynaklar hesabında kardan kısıtlanmış yedekler hesabında yer almaktadır (2019: 828.016 TL). Cari dönemde kurumlar vergisinden indirim konusu yaptığı ar-ge indirimi 2.493.114 TL (2019: 2.423.305 TL)’dir.

#### Not 21 – Karşılıklar, Koşullu Varlık ve Borçlar ile Taahhütler

a) Grup tarafından verilen teminat, ipotek, rehinler ve kefaletler:

Grup Tarafından Verilen TRİK’ler (31.12.2020)	USD Bakiyesi	Avro Bakiyesi	TL Bakiyesi	TOPLAM (TL Cinsinden)
A. Kendi Tüzel Kişiliği Adına Vermiş Olduğu TRİK’lerin Toplam Tutarı	-	-	12.500.000	12.500.000
B. Tam Konsolidasyon Kapsamına Dahil Edilen Ortaklıklar Lehine Vermiş Olduğu TRİK’lerin Toplam Tutarı	-	-	102.358	102.358
C. Olağan Ticari Faaliyetlerin Yürütülmesi Amacıyla Diğer 3. Kişilerin Borcunu Temin Amacıyla Vermiş Olduğu TRİK’lerin Toplam Tutarı	-	-	-	-
D. Diğer Verilen TRİK’lerin Toplam Tutarı	13.012.230	-	-	95.516.274
i. Ana Ortaklık Lehine Verilmiş Olan TRİK’lerin Toplam Tutarı	12.750.000	-	-	93.591.375
ii. B ve C maddeleri Kapsamına Girmeyen Diğer İlişkili Şirketler Lehine Vermiş Olduğu TRİK’lerin Toplam Tutarı	262.230	-	-	1.924.899
iii. C maddesi Kapsamına Girmeyen 3.Kişiler Lehine Vermiş Olduğu TRİK’lerin Toplam Tutarı	-	-	-	-
<b>Toplam</b>	<b>13.012.230</b>	<b>-</b>	<b>12.602.358</b>	<b>108.118.632</b>
Grup’un Özkaynak Toplamı				430.241.026
<b>Grup’un vermiş olduğu diğer TRİK’lerin Grup’un özkaynaklarına oranı</b>				<b>%22</b>

**İhlas Ev Aletleri İmalat San. ve Tic. A.Ş.****31 Aralık 2020 İtibarıyla Konsolide Finansal Tablolara Ait Açıklayıcı Notlar**

(Tutarlar, aksi belirtilmedikçe, Türk Lirası (“TL”) olarak belirtilmiştir)

Grup Tarafından Verilen TRİK'ler (31.12.2019)	USD Bakiyesi	Avro Bakiyesi	TL Bakiyesi	TOPLAM (TL Cinsinden)
A. Kendi Tüzel Kişiliği Adına Vermiş Olduğu TRİK'lerin Toplam Tutarı	-	-	12.000.000	12.000.000
B. Tam Konsolidasyon Kapsamına Dahil Edilen Ortaklıklar Lehine Vermiş Olduğu TRİK'lerin Toplam Tutarı	-	-	80.041	80.041
C. Olağan Ticari Faaliyetlerin Yürütülmesi Amacıyla Diğer 3. Kişilerin Borcunu Temin Amacıyla Vermiş Olduğu TRİK'lerin Toplam Tutarı	-	-	-	-
D. Diğer Verilen TRİK'lerin Toplam Tutarı	13.012.230	-	-	77.295.248
i. Ana Ortaklık Lehine Verilmiş Olan TRİK'lerin Toplam Tutarı	12.750.000	-	-	75.737.549
ii. B ve C maddeleri Kapsamına Girmeyen Diğer İlişkili Şirketler Lehine Vermiş Olduğu TRİK'lerin Toplam Tutarı	262.230	-	-	1.557.699
iii. C maddesi Kapsamına Girmeyen 3. Kişiler Lehine Vermiş Olduğu TRİK'lerin Toplam Tutarı	-	-	-	-
<b>Toplam</b>	<b>13.012.230</b>	<b>-</b>	<b>12.080.041</b>	<b>89.375.289</b>
Grup'un Özkaynak Toplamı				395.754.423
<b>Grup'un vermiş olduğu diğer TRİK'lerin Grup'un özkaynaklarına oranı</b>				<b>% 20</b>

Yukarıdaki TRİK tablosunda sunulan koşullu varlık, borç ve taahhütlere ilişkin açıklamasına ihtiyaç duyulan detaylar aşağıdaki gibidir:

- Grup, borçlarına karşılık iştiraki İhlas Gayrimenkul Proje Geliştirme ve Ticaret A.Ş.'de sahip olduğu hisselerinin nominal 10.000.000 TL'lik (2019: 10.000.000 TL) kısmını (borsa rayıcı: 12.500.000 TL) (2019 borsa rayıcı: 12.000.000 TL) rehin olarak vermiştir (kendi tüzel kişiliği lehine verilen TRİK'ler olarak sınıflandırılmıştır).

b) 31.12.2020 tarihi itibarıyla Grup ile ilgili özet dava ve icra bilgileri aşağıdaki gibidir:

	Adet	Tutar
Grup tarafından açılmış ve devam eden davalar	6	9.847
Grup tarafından yürütülen icra takipleri	5	896.518
Grup aleyhine açılmış, devam eden davalar	11	354.837
Grup aleyhine yürütülen icra takipleri	1	19.725

Grup, 31.12.2020 tarihi itibarıyla aleyhine açılmış olan davalar için toplam 273.853 TL (2019: 42.000 TL) karşılık ayırmış olup, söz konusu davalardan kazanılması kuvvetle muhtemel olanlarına herhangi bir karşılık ayırmamıştır.

Karşılıklar:

	31.12.2020	31.12.2019
Garanti Karşılığı	561.962	238.181
Dava Karşılıkları	273.853	-
<b>Kısa Vadeli</b>	<b>835.815</b>	<b>238.181</b>

	31.12.2020	31.12.2019
Garanti Karşılığı	1.751.382	606.648
Dava Karşılıkları	-	42.000
<b>Uzun Vadeli</b>	<b>1.751.382</b>	<b>648.648</b>

Garanti ve dava karşılıklarının dönem içi hareket tabloları aşağıda sunulmuştur:

Garanti Karşılıkları	01.01-31.12.2020	01.01-31.12.2019
Dönem başı bakiye	844.829	639.640
Dönem içi gider / konusu kalmayan karşılık, net	1.468.515	205.189
<b>Dönem sonu bakiye</b>	<b>2.313.344</b>	<b>844.829</b>

## İhlas Ev Aletleri İmalat San. ve Tic. A.Ş.

## 31 Aralık 2020 İtibarıyla Konsolide Finansal Tablolara Ait Açıklayıcı Notlar

(Tutarlar, aksi belirtilmedikçe, Türk Lirası (“TL”) olarak belirtilmiştir)

<i>Dava Karşılıkları</i>	<b>01.01-31.12.2020</b>	<b>01.01-31.12.2019</b>
Dönem başı bakiye	42.000	42.000
Dönem içi gider / konusu kalmayan karşılık, net	231.853	-
<b>Dönem sonu bakiye</b>	<b>273.853</b>	<b>42.000</b>

c) Grup, alacaklarına karşılık ilişkili taraflardan 10.000.000 USD, diğer müşterilerden 7.200.000 EUR, 18.451.530 USD, 120.560.000 TL teminat senedi/çeki almıştır.

**Not 22 – Çalışanlara Sağlanan Faydalar ve Çalışanlara Sağlanan Fayda Kapsamında Borçlar**

	<b>31.12.2020</b>	<b>31.12.2019</b>
Personele olan maaş, kıdem vb. borçlar	1.492.265	804.622
Ödenecek sosyal güvenlik kesintileri	537.966	483.024
<b>Çalışanlara Sağlanan Fayda Kapsamında Kısa Vadeli Borçlar</b>	<b>2.030.231</b>	<b>1.287.646</b>

	<b>31.12.2020</b>	<b>31.12.2019</b>
Kullanılmamış izin hakları karşılığı	586.035	353.859
<b>Çalışanlara Sağ. Faydalara İliş. Kısa Vad. Karşılıklar</b>	<b>586.035</b>	<b>353.859</b>
Kıdem tazminatı karşılığı	11.358.131	10.846.695
<b>Çalışanlara Sağ. Faydalara İliş. Uzun Vad. Karşılıklar</b>	<b>11.358.131</b>	<b>10.846.695</b>

İş Kanunu'na göre Grup, bir hizmet yılını doldurmak kaydıyla sebepsiz olarak işine son verilen, askere çağrılan, ölen veya erkekler için 25 yıllık, kadınlar için 20 yıllık hizmet süresini tamamladıktan sonra emekli olan ve emeklilik yaşına ulaşan personeline kıdem tazminatı ödemek ile yükümlüdür. Ödenecek tutar, aşağıdaki tutarlarla sınırlı olmak üzere bir aylık maaşa eşit olup, bu miktar 31 Aralık 2020 tarihi itibarıyla, tam 7.117 TL (2019: 6.380 TL) ile sınırlanmıştır.

Yukarıda açıklanan yasal düzenlemeler haricinde emeklilik taahhütleri için herhangi bir düzenleme yoktur. Fon ayırma zorunluluğu bulunmadığından yükümlülük için fon ayrılmamıştır. Kıdem tazminatı karşılığı, Grup'un,

çalışanların emekliliğinden doğacak gelecekteki olası yükümlülüğünün, bilanço tarihindeki değerinin tahmini ile hesaplanmıştır.

TMS 19 “Çalışanlara Sağlanan Faydalar”, şirketlerin belirli sosyal hak planları kapsamındaki yükümlülüklerinin tahmini için aktüer değerlendirme yöntemlerinin kullanılmasını öngörmektedir. Buna bağlı olarak, toplam yükümlülüğün hesaplanmasında aktüer varsayımlar ve mevcut yasal yükümlülükler kullanılmıştır. Kullanılan başlıca aktüeryal tahminler ve varsayımlar şöyledir:

	<b>31.12.2020</b>	<b>31.12.2019</b>
İskonto oranı	%3,21	%1,83
Kıdem tazminatı yükümlülüğü ödenmeme oranı (ortalama)	%17	%14

Kıdem tazminatı karşılığının hesaplanmasındaki temel varsayım, her yıllık hizmet için belirlenen tavan karşılığının enflasyon ile orantılı olarak artmasıdır. Böylece uygulanan iskonto oranı, enflasyonun beklenen etkilerinden arındırılmış gerçek oranı gösterir. Grup'un kıdem tazminatı karşılığı, kıdem tazminatı tavanı her altı ayda bir düzenlendiği için, 1 Ocak 2021 tarihinden itibaren geçerli olan tam 7.639 TL tavan tutarı (2020: 6.730 TL) üzerinden hesaplanmaktadır.

	<b>01.01-31.12.2020</b>	<b>01.01-31.12.2019</b>
Dönem başı bakiye	10.846.695	8.573.721
Ödemeler	(1.509.118)	(895.473)
Emeklilik plan. aktüeryal kazanç / kayıp fonu	(68.111)	1.110.752
Dönem içinde ayrılan karşılıklar	2.088.665	2.057.695
<b>Dönem sonu bakiye</b>	<b>11.358.131</b>	<b>10.846.695</b>

**Not 23 – Emeklilik Planları**

Not 22'de açıklanan yasal düzenlemeler haricinde emeklilik taahhütleri için herhangi bir düzenleme yoktur.

## İhlas Ev Aletleri İmalat San. ve Tic. A.Ş.

## 31 Aralık 2020 İtibarıyla Konsolide Finansal Tablolara Ait Açıklayıcı Notlar

(Tutarlar, aksi belirtilmedikçe, Türk Lirası ("TL") olarak belirtilmiştir)

## Not 24 – Peşin Ödenmiş Giderler ve Ertelenmiş Gelirler

	31.12.2020	31.12.2019
Verilen sipariş avansları (*)	4.462.627	64.572.658
İş avansları	25.041	6.357
Gelecek aylara ait giderler	18.420	230.304
<b>Kısa Vadeli Peşin Ödenmiş Giderler</b>	<b>4.506.088</b>	<b>64.809.319</b>
Gelecek yıllara ait giderler	347.838	183.598
Verilen avanslar (**)	59.633.485	74.505.000
<b>Uzun Vadeli Peşin Ödenmiş Giderler</b>	<b>59.981.323</b>	<b>74.688.598</b>

(\*) 2019 yılında mal alımı için 25.417.000 TL, makine ve teçhizat alımı için 35.675.000 TL avans verilmiştir.

(\*\*) Yeni üretim tesisi için 57.323.127 TL (2019: 74.505.000 TL) avans verilmiştir.

	31.12.2020	31.12.2019
Alınan sipariş avansları	11.237.578	2.024.342
Gelecek aylara ait gelirler	-	25.000
<b>Kısa Vadeli Ertelenmiş Gelirler</b>	<b>11.237.578</b>	<b>2.049.342</b>
<b>Uzun Vadeli Ertelenmiş Gelirler</b>	<b>-</b>	<b>-</b>

## Not 25 – Cari Dönem Vergisiyle İlgili Varlıklar

	31.12.2020	31.12.2019
Peşin ödenmiş vergi alacakları	-	-
<b>Cari Dönem Vergisiyle İlgili Varlıklar</b>	<b>-</b>	<b>-</b>

## Not 26 – Diğer Varlık ve Yükümlülükler

	31.12.2020	31.12.2019
Devreden ve diğer KDV	482.523	7.923
<b>Diğer Dönen Varlıklar</b>	<b>482.523</b>	<b>7.923</b>
<b>Diğer Duran Varlıklar</b>	<b>-</b>	<b>-</b>
Ödenecek vergi, harç ve diğer kesintiler	803.872	1.024.659
Vadesi geçmiş, ertelenmiş, taksite bağlanmış vergi borçları	62.262	949.574
Diğer KDV	287.582	7.923
<b>Kısa Vadeli Diğer Yükümlülükler</b>	<b>1.153.716</b>	<b>1.982.156</b>
Vadesi geçmiş, ertelenmiş, taksite bağlanmış vergi borçları	2.340	39.167
<b>Uzun Vadeli Diğer Yükümlülükler</b>	<b>2.340</b>	<b>39.167</b>

## Not 27 – Sermaye, Yedekler ve Diğer Özkaynak Kalemleri

## A. Ödenmiş Sermaye ve Ortak Kontrole Tabi Tesebbüs veya İşletmeleri İçeren Birleşmelerin Etkisi

Şirket'in onaylanmış ve çıkarılmış sermayesi her biri 1 Kr kayıtlı nominal bedeldeki 35.050.000.000 adet hisseden oluşmaktadır. Şirket'in kayıtlı sermaye tavanı 750.000.000 TL'dir.

31 Aralık 2020 ve 31 Aralık 2019 tarihleri itibarıyla Şirket'in onaylanmış ve çıkarılmış sermayesi ve sermaye yapısı aşağıda sunulmuştur:

Adı	31.12.2020		31.12.2019	
	Pay Oranı %	Pay Tutarı	Pay Oranı %	Pay Tutarı
İhlas Pazarlama A.Ş.	38,11	133.574.949	38,11	133.574.949
İhlas Holding A.Ş.	5,06	17.731.678	5,06	17.731.678
Halka Açık Kısım ve Diğer	56,83	199.193.373	56,83	199.193.373
<b>Toplam</b>	<b>100,00</b>	<b>350.500.000</b>	<b>100,00</b>	<b>350.500.000</b>

İhlas Pazarlama A.Ş. sahip olduğu Şirket hisselerinin 63.689.294 adedini kullandığı krediler için teminat olarak göstermiştir (2019: 63.689.294 adedi). Ayrıca, İhlas Holding A.Ş. sahip olduğu Şirket hisselerinin 16.721.533 adedini kullandığı krediler için teminat olarak göstermiştir (2019: 16.721.533 adedi).

## İhlas Ev Aletleri İmalat San. ve Tic. A.Ş.

### 31 Aralık 2020 İtibarıyla Konsolide Finansal Tablolara Ait Açıklayıcı Notlar

(Tutarlar, aksi belirtilmedikçe, Türk Lirası (“TL”) olarak belirtilmiştir)

Önceki dönem, Sermaye Piyasası Kurulu (SPK)'nin kararına istinaden Şirket'in 750.000.000 TL kayıtlı sermaye tavanı içerisinde, 191.370.001 TL olan çıkarılmış sermayesinin tamamı nakden karşılanmak suretiyle 350.500.000 TL'ye artırılmış ve BİST A.Ş. Birincil Piyasa'da 12 Eylül 2019 tarihi itibarıyla sermaye artırım işlemleri tamamlanmış olup, ihraç edilen payların primleri dahil toplam 159.331.045 TL nakit girişi olmuştur.

Şirket, 2016 yılında ilişkili şirketlerinden İhlas Pazarlama A.Ş.'nin sahip olduğu (nihai kontrol eden İhlas Holding A.Ş.) Şifa Yemek ve Gıda Üretim Tesisleri Tic. A.Ş. ve KPT Lojistik Taşımacılık Tur. Rek. Paz. İç ve Dış Tic. A.Ş.'nin %100'üne tekabül eden paylarını, sırasıyla 18.347.233 TL ve 5.294.509 TL bedelle satın almıştır. Bağlı ortaklıkların edinilen varlıklarının net defter değeri ile bu varlıkları edinmek için ödenen bedelin gerçeğe uygun değeri arasındaki farklar sırasıyla 12.298.680 TL ve 5.019.263 TL olup “ortak kontrole tabi teşebbüs veya işletmeleri içeren birleşmelerin etkisi” hesabı altında muhasebeleştirilmiştir.

Ortak kontrole tabi işletme birleşmelerinin 129.hakların birleşmesi (pooling of interest) yöntemi ile muhasebeleştirilmesi gerektiği, i) dolayısıyla finansal tablolarda şerefiyeye yer verilmemesi gerektiği, ii) hakların birleştirilmesi yöntemi uygulanırken, ortak kontrolün olduğu raporlama döneminin başı itibarıyla birleşme gerçekleşmiş gibi finansal tabloların düzeltilmesi ve ortak kontrolün olduğu raporlama döneminin başından itibaren karşılaştırmalı olarak sunulması gerektiği ve iii) Ortak kontrole tabi işletme birleşmelerinin finansal tablolara yansıtılmasında ana ortaklık açısından bakılması uygun olacağından, konsolidasyon işleminde grubun kontrolünü elinde bulunduran şirketin ortak kontrolde bulunan şirketlerin kontrolünü ele geçirdiği tarihte ve sonrasında TMS'ye göre finansal tablo düzenleniyormuş gibi finansal tablolar birleşme muhasebesi dahil TMS hükümlerine göre yeniden düzenlenmesi gerektiğinden Grup, geçmiş yıl finansal tablolarını yeniden düzenlemiştir. Böylece bu işlemler sonucunda herhangi bir şerefiye veya negatif şerefiye hesaplanmamış olup iştirak tutarı ile satın alınan şirketin sermayesindeki payı nispetindeki tutarın netleştirilmesi sonucu oluşan fark doğrudan “ortak kontrole tabi teşebbüs veya işletmeleri içeren birleşmelerin etkisi” olarak özkaynaklar altında raporlanmıştır.

Söz konusu işlem, KGK'nın 2018 -1 “Ortak Kontrole Tabi İşletme Birleşmelerinin Muhasebeleştirilmesi” sayılı ilke kararına uygun olarak muhasebeleştirilmiştir. Dolayısıyla, Şifa Yemek ve Gıda Üretim Tesisleri Tic. A.Ş. ve KPT Lojistik Taşımacılık Tur. Rek. Paz. İç ve Dış Tic. A.Ş.'nin satın alımından dolayı mali tablolarda herhangi bir şerefiye oluşmamıştır. Toplam satın alma bedeli ile Şifa Yemek ve Gıda Üretim Tesisleri Tic. A.Ş. ve KPT Lojistik Taşımacılık Tur. Rek. Paz. İç ve Dış Tic. A.Ş.'nin TMS'ye uygun olarak hazırlanan mali tablolarındaki net aktif değerinin Şirket'e düşen payı arasındaki fark doğrudan “ortak kontrole tabi teşebbüs veya işletmeleri içeren birleşmelerin etkisi” hesabı içerisinde özkaynaklar altında raporlanmıştır.

#### B. Kar veya Zararda Yeniden Sınıflandırılmayacak Birikmiş Diğer Kapsamlı Gelirler / Giderler

i. Özkaynak yöntemi ile değerlendirilen yatırımların diğer kapsamlı gelirinden kar veya zararda sınıflandırılmayacak paylar

Şirket'in iştiraklerinin diğer kapsamlı gelir tablosunda yer alan ve kar/zararda sınıflandırılacak olan paylardan payına isabet eden tutardan oluşmakta olup, bu tutar 2.828 TL'dir (2019: 24.206 TL).

ii. Tanımlanmış fayda planları yeniden ölçüm kazanç/kayıpları

Tanımlanmış fayda planları yeniden ölçüm kazanç/kayıpları, Şirket'in kıdem tazminatı karşılığının hesaplanmasında kullanılan aktüeryal varsayımlarından kaynaklanmakta olup, ertelenen vergi etkisi de yansıtıldıktan sonra net değerleri üzerinden diğer kapsamlı gelir tablosunda sunulmaktadır. Aktüeryal varsayımlardan dolayı ortaya çıkan yeniden ölçüm kazanç/kayıbı 960.255 TL olup, özkaynaklar altında muhasebeleştirilmiştir (2019: 1.014.744 TL).

#### C. Kar veya Zararda Yeniden Sınıflandırılacak Birikmiş Diğer Kapsamlı Gelirler / Giderler

Şirket'in gerçeğe uygun değer farkı diğer kapsamlı gelir tablosunda yer alan ve kar/zararda sınıflandırılacak olan paylardan payına isabet eden tutardan oluşmakta olup, bu tutar 8.403.008 TL'dir (2019: 11.344.719 TL).

#### D. Yedekler

Türk Ticaret Kanunu'na göre, yasal yedekler birinci ve ikinci tertip yasal yedekler olmak üzere ikiye ayrılır. Birinci tertip yedek akçe, toplamı yeniden değerlendirilmiş ödenmiş sermayenin %20'sine ulaşana kadar, yasal finansal tablolardaki net karın %5'i oranında ayrılmaktadır. İkinci tertip yasal yedekler, yeniden değerlendirilmiş sermayenin %5'ini geçen temettü dağıtımlarının toplamı üzerinden %10 olarak ayrılır. TTK hükümleri çerçevesinde yasal yedekler, sadece zararları netleştirmek için kullanılabilen ve ödenmiş sermayenin %50'sini aşmadıkça diğer amaçlarla kullanılamamaktadır.

	31.12.2020	31.12.2019
Yasal yedekler	2.813.102	2.032.194
Özel yedekler	939.878	939.878
<b>Kısıtlanmış kar yedekleri toplamı</b>	<b>3.752.980</b>	<b>2.972.072</b>
Diğer yedekler	(2.693.034)	(2.693.034)



**İhlas Ev Aletleri İmalat San. ve Tic. A.Ş.****31 Aralık 2020 İtibarıyla Konsolide Finansal Tablolara Ait Açıklayıcı Notlar**

(Tutarlar, aksi belirtilmedikçe, Türk Lirası (“TL”) olarak belirtilmiştir)

*E. Paylara İlişkin Primler / İskontolar*

	31.12.2020	31.12.2019
Paylara ilişkin primler	6.735.627	6.735.627
<b>Toplam</b>	<b>6.735.627</b>	<b>6.735.627</b>

**Not 28 – Hasılat ve Satışların Maliyeti***Ticari Faaliyetlerden Brüt Kar/Zarar*

	01.01-31.12.2020	01.01-31.12.2019
Yurtiçi satışlar	300.122.712	183.303.206
Yurtdışı satışlar	71.570.279	43.932.675
Satış indirimleri (-)	(40.037)	(50.952)
<b>Hasılat</b>	<b>371.652.954</b>	<b>227.184.929</b>
Satışların maliyeti (-)	(284.853.999)	(177.496.894)
<b>Brüt Satış Karı</b>	<b>86.798.955</b>	<b>49.688.035</b>

Grup dışı hasılatın önemli ürün ve hizmet grupları bazında detayı Not 5’de sunulmuştur.

01.01-31.12.2020 ve 01.01-31.12.2019 dönemleri itibarıyla hasılatın ölçüm zamanına ilişkin detayı aşağıda sunulmuştur:

	01.01-31.12.2020	01.01-31.12.2019
Anlık gelirler	341.766.332	200.408.867
Zamana yayılan gelirler	29.886.622	26.776.062
<b>Toplam</b>	<b>371.652.954</b>	<b>227.184.929</b>

Grup’un 01.01-31.12.2020 ve 01.01-31.12.2019 dönemlerine ait Satışların Maliyeti tablosu aşağıda sunulmuştur:

	01.01-31.12.2020	01.01-31.12.2019
İlk madde ve malzeme giderleri	(249.707.254)	(150.494.561)
Personel giderleri	(17.587.729)	(13.780.780)
Lojistik hizmet giderleri	(8.400.399)	(9.255.722)
Satılan ticari mal maliyeti	(1.042.754)	(478.686)
Amortisman ve itfa giderleri	(2.373.040)	(1.486.973)
Diğer giderler	(5.742.823)	(2.000.172)
<b>Satışların Maliyeti</b>	<b>(284.853.999)</b>	<b>(177.496.894)</b>

Grup’un her bir ana satış grubu için ayrı ayrı olmak üzere, dönem içinde gerçekleştirdiği mal satış miktarları şöyledir;

<i>Mamul Grubu</i>	01.01-31.12.2020	01.01-31.12.2019
<i>Ev Aletleri Grubu</i>	<b>Birim (Adet)</b>	<b>Birim (Adet)</b>
Temizlik Robotu	64.025	49.295
Su Arıtma Grubu	132.231	85.147
Şofben Grubu	95.307	83.519
Diğer	24.747	15.443

Grup’un her bir ana üretim grubu için ayrı ayrı olmak üzere, dönem içinde gerçekleştirdiği mal üretim miktarları ise şöyledir;

<i>Mamul Grubu</i>	01.01-31.12.2020	01.01-31.12.2019
<i>Ev Aletleri Grubu</i>	<b>(Birim (Adet)</b>	<b>(Birim (Adet)</b>
Temizlik Robotu	63.110	50.380
Su Arıtma Grubu	131.041	86.396
Şofben Grubu	95.306	83.520
Diğer	24.186	15.636

*Finans Sektörü Faaliyetlerinden Brüt Kar/Zarar*

## İhlas Ev Aletleri İmalat San. ve Tic. A.Ş.

## 31 Aralık 2020 İtibarıyla Konsolide Finansal Tablolara Ait Açıklayıcı Notlar

(Tutarlar, aksi belirtilmedikçe, Türk Lirası (“TL”) olarak belirtilmiştir)

01.01-31.12.2020: Yoktur (2019: Yoktur).

**Not 29 – Faaliyet Giderleri**

	01.01-31.12.2020	01.01-31.12.2019
Genel yönetim giderleri	(14.337.772)	(10.390.682)
Pazarlama giderleri	(7.114.190)	(7.022.756)
Araştırma ve geliştirme giderleri	(1.189.491)	(1.344.558)
<b>Toplam</b>	<b>(22.641.453)</b>	<b>(18.757.996)</b>

01.01-31.12.2020 ve 01.01-31.12.2019 dönemleri itibarıyla giderlerin niteliklerine göre detayı aşağıda sunulmuştur:

	01.01-31.12.2020	01.01-31.12.2019
Personel giderleri	(6.476.165)	(5.259.926)
Şüpheli alacak karşılık giderleri	(4.209.783)	(1.177.798)
Bina temizlik ve güvenlik giderleri	(736.416)	(659.912)
Denetim, danışmanlık ve müşavirlik giderleri	(439.247)	(382.497)
Sigorta giderleri	(311.813)	(223.814)
Tamir, bakım ve enerji giderleri	(210.363)	(235.294)
Toplantı, organizasyon, seyahat ve konaklama giderleri	(33.564)	(58.443)
Amortisman ve itfa giderleri	(503.724)	(212.774)
Dağıtım ve sevkiyat giderleri	(129.964)	(103.583)
Genel kurul, MKK ve BIST kotta kalma giderleri	(198.059)	(896.295)
Haberleşme ve kırtasiye giderleri	(114.592)	(69.624)
Noter, vergi, harç ve benzerleri	(271.217)	(254.002)
Diğer genel yönetim giderleri	(702.865)	(856.720)
<b>Genel Yönetim Giderleri</b>	<b>(14.337.772)</b>	<b>(10.390.682)</b>

	01.01-31.12.2020	01.01-31.12.2019
--	------------------	------------------

Personel giderleri	(1.923.910)	(1.860.498)
Toplantı, organizasyon, seyahat ve konaklama giderleri	(75.749)	(1.057.786)
Garanti giderleri	(3.258.865)	(1.427.257)
Reklam giderleri	(102.302)	(32.680)
İhracat masrafları	(454.694)	(612.498)
Fuar giderleri	(228.348)	(873.249)
Kalite belge giderleri	(113.278)	(453.132)
Dağıtım ve sevkiyat giderleri	(286.570)	(187.810)
TSE patent vb. giderler	(329.713)	(173.299)
Elektrik, su ve ısınma giderleri	(45.283)	(22.948)
Diğer pazarlama satış dağıtım giderleri	(295.478)	(321.599)
<b>Pazarlama Giderleri</b>	<b>(7.114.190)</b>	<b>(7.022.756)</b>

	01.01-31.12.2020	01.01-31.12.2019
Personel giderleri	(127.819)	(183.916)
Amortisman giderleri	(1.025.447)	(1.160.642)
Diğer araştırma ve geliştirme giderleri	(36.225)	-
<b>Araştırma ve Geliştirme Giderleri</b>	<b>(1.189.491)</b>	<b>(1.344.558)</b>

Faaliyet giderleri içerisinde yer alan personel giderlerinin detayı aşağıda sunulmuştur:

	01.01-31.12.2020	01.01-31.12.2019
Brüt ücret giderleri	(5.984.973)	(4.694.740)
SGK kesintileri	(1.738.523)	(1.412.079)
Diğer giderler	(804.398)	(1.197.521)
<b>Toplam</b>	<b>(8.527.894)</b>	<b>(7.304.340)</b>

**İhlas Ev Aletleri İmalat San. ve Tic. A.Ş.****31 Aralık 2020 İtibarıyla Konsolide Finansal Tablolara Ait Açıklayıcı Notlar**

(Tutarlar, aksi belirtilmedikçe, Türk Lirası (“TL”) olarak belirtilmiştir)

**Not 30 – Esas Faaliyetlerden Diğer Gelir / Giderler**

01.01-31.12.2020 ve 01.01-31.12.2019 dönemleri itibarıyla esas faaliyetlerden diğer gelir / giderlerin detayı aşağıda sunulmuştur:

	01.01-31.12.2020	01.01-31.12.2019
Kur farkı gelirleri <sup>(*)</sup>	6.798.661	5.062.485
Kira gelirleri	2.016.384	1.963.906
Vade farkı gelirleri <sup>(*)</sup>	1.039.682	25.767.371
Konusu kalmayan karşılıklar	395.796	115.437
Diğer gelirler <sup>(**)</sup>	8.454.916	1.066.703
<b>Toplam Esas Faaliyetlerden Diğer Gelirler</b>	<b>18.705.439</b>	<b>33.975.902</b>

	01.01-31.12.2020	01.01-31.12.2019
Kur farkı giderleri <sup>(*)</sup>	(23.492.022)	(8.732.955)
Vade farkı giderleri <sup>(*)</sup>	(18.565.618)	(1.414.562)
Diğer giderler	(1.795.687)	(2.151.309)
<b>Toplam Esas Faaliyetlerden Diğer Giderler</b>	<b>(43.853.327)</b>	<b>(12.298.826)</b>

<sup>(\*)</sup> Ticari işlemlerle ilgilidir.<sup>(\*\*)</sup> Cari dönem diğer gelirlerin 7.693.243 TL'si sözleşme feshinden doğan tazminat geliridir.**Not 31 – Yatırım Faaliyetlerinden Gelir/Giderler**

01.01-31.12.2020 ve 01.01-31.12.2019 dönemleri itibarıyla yatırım faaliyetlerinden gelir / giderlerin detayı aşağıda sunulmuştur:

	01.01-31.12.2020	01.01-31.12.2019
Yatırım amaçlı gayrimenkuller değer artış geliri	3.175.000	1.577.024
Marka değer artış geliri	430.457	-
Sabit kıymet satış karları	235.594	512.095
Diğer	152.802	26.558
<b>Yatırım Faaliyetlerinden Gelirler Toplamı</b>	<b>3.993.853</b>	<b>2.115.677</b>

	01.01-31.12.2020	01.01-31.12.2019
Sabit kıymet satış zararları	(34.083)	-
Marka değer düşüklüğü zararı	-	(1.674.651)
Yatırım amaçlı gayrimenkul değer düşüklüğü zararı	-	(66.985)
Diğer	-	(3.047)
<b>Yatırım Faaliyetlerinden Giderler Toplamı</b>	<b>(34.083)</b>	<b>(1.744.683)</b>

**Not 32 – Finansman Giderleri**

01.01-31.12.2020 ve 01.01-31.12.2019 dönemleri itibarıyla finansman giderlerinin detayı aşağıda sunulmuştur:

	01.01-31.12.2020	01.01-31.12.2019
Faiz giderleri	(2.775.381)	(3.653.086)
Kur farkı giderleri <sup>(*)</sup>	(682.983)	(205.735)
<b>Toplam</b>	<b>(3.458.364)</b>	<b>(3.858.821)</b>

<sup>(\*)</sup> Nakit ve nakit benzerleri, finansal borçlanmalar ve diğer finansal yükümlülükler/varlıklar ile ilişkilidir.**Not 33 – Finansman Gelirleri**

01.01-31.12.2020 ve 01.01-31.12.2019 dönemleri itibarıyla finansman gelirlerinin detayı aşağıda sunulmuştur:

	01.01-31.12.2020	01.01-31.12.2019
Kur farkı geliri <sup>(*)</sup>	203.512	26.599
Faiz gelirleri	410.215	285.988
<b>Toplam</b>	<b>613.727</b>	<b>312.587</b>

<sup>(\*)</sup> Nakit ve nakit benzerleri, finansal borçlanmalar ve diğer finansal yükümlülükler/varlıklar ile ilişkilidir.

## İhlas Ev Aletleri İmalat San. ve Tic. A.Ş.

### 31 Aralık 2020 İtibarıyla Konsolide Finansal Tablolara Ait Açıklayıcı Notlar

(Tutarlar, aksi belirtilmedikçe, Türk Lirası (“TL”) olarak belirtilmiştir)

#### **Not 34 – Satış Amacıyla Elde Tutulan Duran Varlıklar ve Durdurulan Faaliyetler**

##### **A. Satış Amacıyla Elde Tutulan Duran Varlıklar**

31.12.2020: Yoktur (2019: Yoktur).

##### **B. Durdurulan Faaliyetler**

01.01-31.12.2020: Yoktur (2019: Yoktur).

#### **Not 35 – Vergi Varlık ve Yükümlülükleri**

##### **A. Cari Dönem Vergi Varlık ve Yükümlülükleri**

Türkiye'deki bir işyeri ya da daimi temsilcisi aracılığı ile gelir elde eden kurumlar ile Türkiye'de yerleşik kurumlara ödenen kar payları (temettüer) stopaja tabi değildir. Bunların dışında yapılan temettü ödemeleri %15 oranında stopaja tabidir. Karın sermayeye ilavesi, kar dağıtımı sayılmaz ve stopaj uygulanmaz. Yıl içinde ödenen geçici vergi o yıla ait olup izleyen yıl verilecek kurumlar vergisi beyannamesi üzerinden hesaplanacak kurumlar vergisinden mahsup edilir.

Kurumların en az iki tam yıl süreyle aktiflerinde yer alan gayrimenkullerin %50'lik kısmı ve iştirak hisseleri, kurucu senetleri, intifa senetleri ve rüçhan hakkı satışından doğan kazancın %75'lik kısmı kurumlar vergisinden istisna edilmiştir. İstisnadan yararlanmak için söz konusu kazancın pasifte bir fon hesabında tutulması ve 5 yıl süre ile işletmeden çekilmemesi ve satış bedelinin satışın yapıldığı yılı izleyen ikinci takvim yılı sonuna kadar tahsil edilmesi gerekmektedir.

Kurumlar Vergisi Kanunu'na göre beyanname üzerinde gösterilen mali zararlar 5 yılı aşmamak kaydıyla dönemin kurumlar vergisi matrahından indirilebilir. Beyanlar ve ilgili muhasebe kayıtları vergi dairesince beş yıl içerisinde incelenebilmekte ve vergi hesapları revize edilebilmektedir.

31 Aralık 2020 ve 31 Aralık 2019 tarihleri itibarıyla vergi giderlerinin ana bileşenleri aşağıda sunulmuştur:

	31.12.2020	31.12.2019
Cari dönem vergi karşılıkları	6.621.194	2.607.070
Peşin ödenmiş vergiler (-)	(5.843.857)	(1.106.161)
<b>Toplam</b>	<b>777.337</b>	<b>1.500.909</b>

01.01-31.12.2020 ve 01.01-31.12.2019 tarihleri itibarıyla gelir tablosuna yansıtılan vergi giderlerinin ana bileşenleri aşağıda sunulmuştur:

	01.01-31.12.2020	01.01-31.12.2019
Cari dönem kurumlar vergisi	(6.621.194)	(2.607.070)
Ertelenmiş vergi geliri/(gideri)	3.703.636	(5.608.266)
<b>Dönem sonu bakiye</b>	<b>(2.917.558)</b>	<b>(8.215.336)</b>

Yürürlükteki vergi düzenlemeleri, ana ortaklığın konsolide finansal tabloları üzerinden vergi beyannamesi vermesine olanak tanımamaktadır. Bu sebeple bu konsolide finansal tablolara yansıtılan vergi karşılıkları, tam konsolidasyon kapsamına alınan tüm şirketler için ayrı ayrı hesaplanmıştır.

31 Aralık 2020 ve 31 Aralık 2019 tarihleri itibarıyla Grup'un vergi geliri/gideri mutabakatı aşağıda sunulmuştur:

	01.01-31.12.2020	01.01-31.12.2019
Sürdürülen faaliyetler vergi öncesi kar/zarar	40.264.351	51.076.233
Hesaplanan vergi gelir/gideri	(8.858.158)	(11.236.772)
Vergi etkisi:		
Vergiye tabi olmayan gelirler	1.376.029	2.291.975
Hesaplanan indirilmemiş mali zararın ve yatırım teşvikinin etkisi	-	-
Kanunen kabul edilmeyen giderler ve üzerinden vergi hesaplanmayan farkların etkisi	4.564.571	7.846.766
<b>Toplam vergi geliri / (gideri)</b>	<b>(2.917.558)</b>	<b>(1.098.031)</b>

##### **B. Ertelenmiş Vergi Varlık ve Yükümlülükleri**

Grup, ertelenen gelir vergisi varlık ve yükümlülüklerini, bilanço kalemlerinin TFRS ve yasal finansal tabloları arasındaki farklı değerlendirilmelerin sonucunda ortaya çıkan geçici farkların etkilerini dikkate alarak hesaplamaktadır. Söz konusu geçici farklar genellikle gelir ve giderlerin, TFRS ve vergi kanunlarına göre değişik raporlama dönemlerinde muhasebeleştirilmesinden kaynaklanmaktadır.

Kurumlar vergisi oranı 2020 yılı için %22'dir (2019: %22). 5 Aralık 2017 tarihli Resmi Gazete'de yayımlanarak yürürlüğe giren 7061 sayılı “Bazı Vergi Kanunları İle Diğer Bazı Kanunlarda Değişiklik Yapılmasına Dair Kanun” kapsamında 2018, 2019 ve 2020 yılları için kurumlar vergisi oranı %20'den %22'ye çıkarılmıştır. Bundan dolayı

## İhlas Ev Aletleri İmalat San. ve Tic. A.Ş.

## 31 Aralık 2020 İtibarıyla Konsolide Finansal Tablolara Ait Açıklayıcı Notlar

(Tutarlar, aksi belirtilmedikçe, Türk Lirası (“TL”) olarak belirtilmiştir)

2018, 2019 ve 2020 yıllarında tersine dönmesi beklenen geçici zamanlama farkları üzerinden %22, 2021 ve sonrasında tersine dönmesi beklenen geçici zamanlama farkları üzerinden ise %20 kullanılmıştır.

31 Aralık 2020 ve 31 Aralık 2019 tarihleri itibarıyla birikmiş geçici farklar ve ertelenen vergi varlık ve yükümlülüklerinin yürürlükteki vergi oranları kullanılarak hazırlanan dökümü aşağıda sunulmuştur:

	Vergilendirilebilir geçici farklar		Ertelenmiş vergi varlıkları (yükümlülükleri)		Gelir tablosu ve diğer kapsamlı gelir	
	31.12.2020	31.12.2019	31.12.2020	31.12.2019	01.01-31.12.2020	01.01-31.12.2019
Yatırım amaçlı, maddi ve maddi olmayan D.V. üzerindeki geçici farklar	(21.150.184)	(19.526.131)	(4.230.037)	(3.905.227)	(324.810)	(772.853)
Reeskont/İtfa gelir/giderleri	(8.675.250)	(17.786.404)	(1.735.050)	(3.563.385)	1.828.335	(5.063.708)
Stok değer düşüklük karşılıkları	7.310.080	5.226.210	1.462.016	1.045.242	416.774	(496.326)
Çalışanlara sağlanan faydalara ilişkin karşılıklar	11.944.166	11.200.554	2.388.834	2.259.358	129.476	473.153
Şüpheli alacak karşılıkları	16.969.238	13.170.171	3.393.848	2.634.035	759.813	(45.957)
Garanti karşılıkları	2.313.344	844.828	462.669	173.730	288.939	39.743
Dava karşılıkları	273.853	42.000	54.771	8.400	46.371	-
İndirilmemiş mali zararlar	-	803.739	-	168.786	(168.786)	(90.220)
Diğer	2.331.042	(3.904.038)	466.209	(402.520)	868.729	(27.038)
<b>Ertelenmiş vergi varlık/ (yükümlülükleri), net</b>	<b>11.316.289</b>	<b>(9.929.071)</b>	<b>2.263.260</b>	<b>(1.581.581)</b>	<b>3.844.841</b>	<b>(5.983.206)</b>

Net ertelenmiş vergi varlıkları hareket tablosu aşağıdaki gibidir:

	01.01-31.12.2020	01.01-31.12.2019
Dönem başı bakiye	(1.581.581)	4.781.303
Ertelenmiş vergi geliri / (gideri)	3.703.636	(5.608.266)
Diğer kapsamı gelir tablosuyla ilişkilendirilen ertelenmiş vergi gelir/(gideri)	141.205	(374.940)
TFRS 16'nın ilk uygulanması	-	(379.678)
<b>Dönem sonu bakiye</b>	<b>2.263.260</b>	<b>(1.581.581)</b>

**Not 36 – Pay Başına Kazanç / (Kayıp)**

Grup'un 31 Aralık 2020 ve 31 Aralık 2019 tarihleri itibarıyla hisselerinin ağırlıklı ortalaması ve birim pay başına kazanç hesaplaması aşağıda sunulmuştur;

Sürdürülen faaliyetlerden pay başına kazanç/(kayıp):	01.01-31.12.2020	01.01-31.12.2019
Sürdürülen faaliyetlerden net dönem karı/(zararı)	37.346.793	42.860.897
Beheri 1 Kr olan nominal değerli payların ağırlıklı ortalama adedi	35.050.000.000	24.342.090.723
<b>Pay Başına Kazanç/(Kayıp) (Kr)</b>	<b>0,1066</b>	<b>0,1761</b>

Grup'un durdurulan herhangi bir faaliyeti bulunmamaktadır.

Grup'un sulandırma etkisi olan potansiyel adi hisse senetlerinin olmamasından dolayı sulandırılmış pay başına kazanç hesaplanmamıştır (Önceki dönem: Yoktur).

Cari dönemde tahakkuk eden temettü yoktur (Önceki dönem: Yoktur).

Pay bazlı ödemeler yoktur (Önceki dönem: Yoktur).

**Not 37 – İlişkili Taraf Açıklamaları**

A. Grup'un, ortakları, ortakları üzerinden dolaylı sermaye, yönetim ve iş ilişkisi içerisinde bulunduğu belli başlı şirketlerle ve kilit personeliyle olan 31.12.2020 ve 31.12.2019 tarihleri itibarıyla mevcut hesap bakiyeleri (net defter değerleri) aşağıda sunulmuştur:

Ticari ve Diğer Alacaklar	31.12.2020	31.12.2019
İhlas Pazarlama A.Ş.	14.595.988	13.528.395
İhlas Holding A.Ş.	4.373.995	3.011.364
İhlas Haber Ajansı A.Ş.	12.220	284.369
İhlas Gazetecilik A.Ş.	358.725	315.208
TGRT Haber TV A.Ş.	288.043	21.919
İhlas Motor A.Ş.	108.842	104.284
İhlas Yayın Holding A.Ş.	125.638	107.661

**İhlas Ev Aletleri İmalat San. ve Tic. A.Ş.****31 Aralık 2020 İtibarıyla Konsolide Finansal Tablolara Ait Açıklayıcı Notlar**

(Tutarlar, aksi belirtilmedikçe, Türk Lirası (“TL”) olarak belirtilmiştir)

İhlas Gayrimenkul Proje Geliştirme ve Ticaret A.Ş.	1.423.088	1.624.827
İhlas Yapı Turizm ve Sağlık A.Ş.	2.997	9.710
Diğer ilişkili taraflar	1.027.467	290.960
<b>Toplam</b>	<b>22.317.003</b>	<b>19.298.697</b>
<b>Ticari Borçlar</b>		
	<b>31.12.2020</b>	<b>31.12.2019</b>
İhlas Haber Ajansı A.Ş.	583.911	-
Net İletişim Teknoloji A.Ş.	2.854	6.327
İhlas Yayın Holding A.Ş.	659	573
İhlas Gazetecilik A.Ş.	2.270	-
İhlas Holding A.Ş.	-	406.864
<b>Toplam</b>	<b>589.694</b>	<b>413.764</b>
<b>Diğer Borçlar</b>		
	<b>31.12.2020</b>	<b>31.12.2019</b>
İhlas Madencilik Enerji ve Tic. A.Ş.	179.915	179.915
Diğer ilişkili taraflar	2.450	2.450
Dursun Şahin	-	300.000
<b>Toplam</b>	<b>182.365</b>	<b>482.365</b>
<b>Ertelenmiş Gelirler</b>		
	<b>31.12.2020</b>	<b>31.12.2019</b>
İhlas Gazetecilik A.Ş.	-	44.482
<b>Toplam</b>	<b>-</b>	<b>44.482</b>

	<b>31.12.2020</b>	<b>31.12.2019</b>
İhlas Holding A.Ş.	25.506	16.592
İhlas Gayrimenkul Proje Geliştirme ve Ticaret A.Ş.	1.075	1.025
<b>Kira Sözleşmelerinden Kaynaklanan Yükümlülükler (KV)</b>	<b>26.581</b>	<b>17.617</b>
İhlas Holding A.Ş.	307.920	277.717
İhlas Gayrimenkul Proje Geliştirme ve Ticaret A.Ş.	12.700	12.195
<b>Kira Sözleşmelerinden Kaynaklanan Yükümlülükler (UV)</b>	<b>320.620</b>	<b>289.912</b>

**Kilit Personele Sağlanan Faydalar**

Kilit yönetici personel, İşletmenin, (idari ya da diğer) herhangi bir yöneticisi de dahil olmak üzere, faaliyetlerini planlama, yönetme ve kontrol etme yetki ve sorumluluğuna doğrudan veya dolaylı olarak sahip olan kişileri kapsamakta olup, bunlara sağlanan iki tür fayda vardır. Kısa vadeli faydalar; maaş, sosyal güvenlik yardımı, ikramiye, ücretli izinler ve huzur haklarını kapsamaktadır. Bu tür kısa vadeli faydalar “Çalışanlara Sağlanan Fayda Kapsamında Borçlar” hesabında raporlanmıştır. İşten çıkarma halinde sağlanacak faydalar ise, Grup’un kıdem tazminatı yükümlülüğünü kapsamaktadır. Bu tür faydalar “Çalışanlara Sağlanan Faydalara İlişkin Karşılıklar” hesabında raporlanmıştır.

Kilit personele 01.01-31.12.2020 döneminde sağlanan maaş, huzur hakkı vb. kısa vadeli toplam fayda 1.212.364 TL (2019: 1.776.474 TL), 01.01-31.12.2020 döneminde kilit yönetici personelin işten ayrılması halinde sağlanacak toplam fayda (tazminat) ise 726.404 TL (2019: 1.272.360 TL)’dir.

Grup’un kilit yönetici personeline 01.01-31.12.2020 ve 01.01-31.12.2019 dönemlerinde sağlanan uzun vadeli herhangi bir fayda yoktur.

Grup’un işten ayrılan kilit yönetici personeline 01.01-31.12.2020 döneminde sağlanan toplam fayda 893.922 TL (2019: Yoktur).

Hisse bazlı herhangi bir ödeme yapılmamaktadır.

## İhlas Ev Aletleri İmalat San. ve Tic. A.Ş.

### 31 Aralık 2020 İtibarıyla Konsolide Finansal Tablolara Ait Açıklayıcı Notlar

(Tutarlar, aksi belirtilmedikçe, Türk Lirası (“TL”) olarak belirtilmiştir)

B. Grup'un, 01.01-31.12.2020 ve 01.01-31.12.2019 dönemlerinde ortakları ve ortakları üzerinden dolaylı sermaye, yönetim ve iş ilişkisi içerisinde bulunduğu belli başlı şirketlerle yaptığı satış ve alışları (vade farkları dahil) aşağıda sunulmuştur:

Yapılan Alışlar	01.01-31.12.2020	01.01-31.12.2019
İhlas Gayrimenkul Proje Geliştirme ve Ticaret A.Ş.	106.941	-
İhlas Gazetecilik A.Ş.	609.695	295.783
İhlas Holding A.Ş.	18.579	78.930
İhlas Pazarlama A.Ş.	26.100	21.711
Diğer ilişkili taraflar	31.628	40.992
<b>Toplam</b>	<b>792.943</b>	<b>437.416</b>

Yapılan Satışlar	01.01-31.12.2020	01.01-31.12.2019
İhlas Pazarlama A.Ş.	178.826.110	77.095.350
İhlas Holding A.Ş.	4.045.433	5.794.378
İhlas Gayrimenkul Proje Geliştirme ve Ticaret A.Ş.	932.223	26.091.611
İhlas Gazetecilik A.Ş.	3.356.055	2.076.568
İhlas Marmara Evleri Ortak Girişimi	1.784.054	356.007
İhlas Yapı Turizm ve Sağlık A.Ş.	67.245	99.925
Diğer ilişkili taraflar	2.933.841	1.662.325
<b>Toplam</b>	<b>191.944.961</b>	<b>113.176.164</b>

C. Grup'un 01.01-31.12.2020 ve 01.01-31.12.2019 dönemlerinde ortakları ve ortakları üzerinden dolaylı sermaye, yönetim ve iş ilişkisi içerisinde bulunduğu belli başlı şirketlerle ödediği ve aldığı faiz, kira ve diğer gelir/giderler aşağıdaki gibidir:

Kesilen faiz faturaları	01.01-31.12.2020	01.01-31.12.2019
İhlas Holding A.Ş.	368.211	563.684
İhlas Haber Ajansı A.Ş.	34.566	19.622
İhlas Gazetecilik A.Ş.	19.570	25.708
Diğer ilişkili taraflar	170.210	51.288
<b>Toplam</b>	<b>592.557</b>	<b>660.302</b>

Kesilen kira faturaları	01.01-31.12.2020	01.01-31.12.2019
İhlas Gazetecilik A.Ş.	871.658	839.339
İhlas Haber Ajansı A.Ş.	871.353	832.621
İhlas Gayrimenkul Proje Geliştirme ve Ticaret A.Ş.	24.000	48.000
Diğer ilişkili taraflar	99.491	99.019
<b>Toplam</b>	<b>1.866.502</b>	<b>1.818.979</b>

Kira sözleşmelerinden kaynaklanan faturalar	01.01-31.12.2020	01.01-31.12.2019
İhlas Holding A.Ş.	84.000	76.080
İhlas Gayrimenkul Proje Geliştirme ve Ticaret A.Ş.	3.490	3.360
<b>Toplam</b>	<b>87.490</b>	<b>79.440</b>

Alınan faiz faturaları	01.01-31.12.2020	01.01-31.12.2019
İhlas Gayrimenkul Proje Geliştirme ve Ticaret A.Ş.	2.265	206.234
İhlas Gazetecilik A.Ş.	21.887	9.457
İhlas Holding A.Ş.	99.580	358.467
Diğer ilişkili taraflar	-	17.213
<b>Toplam</b>	<b>123.732</b>	<b>591.371</b>

## İhlas Ev Aletleri İmalat San. ve Tic. A.Ş.

### 31 Aralık 2020 İtibarıyla Konsolide Finansal Tablolara Ait Açıklayıcı Notlar

(Tutarlar, aksi belirtilmedikçe, Türk Lirası (“TL”) olarak belirtilmiştir)

#### Not 38 – Finansal Araçlardan Kaynaklanan Risklerin Niteliği ve Düzeyi

##### A) Sermaye risk yönetimi

Grup, sermaye yönetiminde, bir yandan faaliyetlerinin sürekliliğini sağlamaya çalışırken, diğer yandan borç ve özkaynak dengesini verimli bir şekilde tutarak karını ve piyasa değerini artırmayı hedeflemektedir.

Grup’un sermaye yapısı, finansal kredileri de içeren borçlar ile ödenmiş sermaye, sermaye yedekleri, kısıtlanmış kar yedekleri ve geçmiş yıl kar/zararlarını da içeren özkaynak kalemlerinden oluşmaktadır.

Grup, sermaye yeterliliğini net borç / özsermaye oranını kullanarak izlemektedir. Bu oran net borcun toplam özsermayeye bölünmesiyle bulunur. Net borç, nakit ve nakit benzeri değerlerin toplam borç tutarından (bilançoda gösterilen kısa ve uzun vadeli kredileri, ticari ve diğer borçları içerir) düşülmesiyle hesaplanır.

	31.12.2020	31.12.2019
Toplam borçlar	74.249.744	78.979.603
Nakit ve nakit benzeri değerler	(4.203.955)	(1.727.160)
Net borç	70.045.789	77.252.443
Toplam özkaynak	430.241.026	395.754.421
<b>Net borç/ özsermaye oranı</b>	<b>%16</b>	<b>% 20</b>

##### B) Önemli muhasebe politikaları

Grup’un finansal araçlarla ilgili önemli muhasebe politikaları 2 numaralı “Önemli Muhasebe Politikaları Özeti” dipnotunda yer alan “Finansal Araçlar” kısmında açıklanmaktadır.

##### C) Finansal risk yönetimindeki hedefler

Grup’un önemli finansal riskleri içerisinde döviz kuru riski, faiz oranı riski ve likidite riski yer almaktadır.

Grup’un riskin erken saptanması ve yönetimi komitesi bulunmaktadır. Yönetim kurulu, şirketin varlığını, gelişmesini ve devamını tehlikeye düşüren sebeplerin erken teşhisi, bunun için gerekli önlemler ile çarelerin uygulanması ve riskin yönetilmesi amacıyla, uzman bir komite kurmak, sistemi çalıştırmak ve geliştirmekle yükümlüdür.

##### D) Piyasa riski

Faaliyetleri nedeniyle Grup, döviz kurundaki ve faiz oranındaki değişiklikler ile ilgili finansal risklere maruz

kalmaktadır. Gelirlerin ve giderlerin döviz cinslerine göre dağılımı ile borçların döviz cinslerine göre ve değişken ve sabit faiz oranlı olarak dağılımları Grup yönetimi tarafından takip edilmektedir.

Piyasa riskine yol açan piyasa koşullarındaki değişiklikler; gösterge faiz oranı, diğer bir işletmenin finansal aracının fiyatı, mal fiyatı, döviz kuru veya fiyat ya da oran endeksindeki değişiklikleri içerir.

##### Stok fiyat değişikliklerinin yönetimi (fiyat riski)

Grup, hammadde stoklarının fiyat değişimlerinden dolayı satış fiyatlarının etkilenmesi nedeniyle fiyat riskine maruz kalmaktadır. Satış marjları üzerindeki olumsuz fiyat hareketi etkilerinden kaçınmak amacıyla kullanılabilir bir türev enstrümanı bulunmamaktadır. Grup tarafından ileriye dönük hammadde fiyatlarındaki hareketler dikkate alınarak sipariş verme-üretim-satın alma dengeleri gözden geçirilmekte ve hammadde fiyatlarındaki değişimi satış fiyatlarına yansıtmaya çalışılmaktadır.

##### Faiz oranı riski yönetimi:

Grup sabit faiz oranları üzerinden borçlanmaktadır. Grup’un değişen faiz oranları üzerinden borçlanması bulunmamaktadır. Bu nedenle Grup’un faiz oranı riski bulunmamaktadır. Grup’un faiz pozisyon tablosu aşağıda sunulmuştur:

	31.12.2020	31.12.2019
<b>Sabit faizli araçlar</b>		
Finansal varlıklar		
- Vadeli mevduat	2.588.161	1.131.451
Finansal borçlar	12.927.538	5.068.928
<b>Değişken faizli araçlar</b>	-	-



## İhlas Ev Aletleri İmalat San. ve Tic. A.Ş.

## 31 Aralık 2020 İtibarıyla Konsolide Finansal Tablolara Ait Açıklayıcı Notlar

(Tutarlar, aksi belirtilmedikçe, Türk Lirası ("TL") olarak belirtilmiştir)

## Kur riski yönetimi:

31 Aralık 2020 ve 31 Aralık 2019 tarihleri itibarıyla yabancı para cinsinden olan finansal varlık ve yükümlülüklerin kayıtlı değerleri (net) aşağıda sunulmuştur:

## DÖVİZ POZİSYONU TABLOSU

	31.12.2020			
	TL Karşılığı	USD	AVRO	Diğer
1. Ticari Alacaklar	4.839.500	648.572	8.732	-
2a. Parasal Finansal Varlıklar (Kasa, Banka hesapları dahil)	3.371	383	62	-
2b. Parasal Olmayan Finansal Varlıklar	-	-	-	-
3. Diğer	3.911.581	362.108	139.159	-
<b>4. Dönen Varlıklar (1+2+3)</b>	<b>8.754.451</b>	<b>1.011.063</b>	<b>147.953</b>	<b>-</b>
5. Ticari Alacaklar	-	-	-	-
6a. Parasal Finansal Varlıklar	-	-	-	-
6b. Parasal Olmayan Finansal Varlıklar	-	-	-	-
7. Diğer	-	-	-	-
<b>8. Duran Varlıklar (5+6+7)</b>	<b>-</b>	<b>-</b>	<b>-</b>	<b>-</b>
<b>9. Toplam Varlıklar (4+8)</b>	<b>8.754.451</b>	<b>1.011.063</b>	<b>147.953</b>	<b>-</b>
10. Ticari Borçlar	3.150.239	348.167	66.000	-
11. Finansal Yükümlülükler	-	-	-	-
12a. Parasal Olan Diğer Yükümlülükler	-	-	-	-
12b. Parasal Olmayan Diğer Yükümlülükler	11.209.861	1.315.319	172.600	-
<b>13. Kısa Vadeli Yükümlükler (10+11+12)</b>	<b>14.360.100</b>	<b>1.663.486</b>	<b>238.600</b>	<b>-</b>
14. Ticari Borçlar	-	-	-	-
15. Finansal Yükümlülükler	-	-	-	-
16a. Parasal Olan Diğer Yükümlülükler	-	-	-	-
16b. Parasal Olmayan Diğer Yükümlülükler	-	-	-	-
<b>17. Uzun Vadeli Yükümlülükler (14+15+16)</b>	<b>-</b>	<b>-</b>	<b>-</b>	<b>-</b>

<b>18. Toplam Yükümlülükler (13+17)</b>	<b>14.360.100</b>	<b>1.663.486</b>	<b>238.600</b>	<b>-</b>
<b>19. Finansal Durum Tablosu Dışı Döviz Cinsinden Türev Araçların Net Varlık / (Yükümlülük) Pozisyonu (19a-19b)</b>	<b>-</b>	<b>-</b>	<b>-</b>	<b>-</b>
19a. Aktif Karakterli Finansal Durum Tablosu Dışı Döviz Cinsinden Türev Ürünlerin Tutarı	-	-	-	-
19b. Pasif Karakterli Finansal Durum Tablosu Dışı Döviz Cinsinden Türev Ürünlerin Tutarı	-	-	-	-
<b>20. Net Yabancı Para Varlık / (Yükümlülük) Pozisyonu (9-18+19)</b>	<b>(5.605.649)</b>	<b>(652.422)</b>	<b>(90.647)</b>	<b>-</b>
<b>21. Parasal Kalemler Net Yabancı Para Varlık/(Yükümlülük) Pozisyonu (1+2a+5+6a-10-11-12a-14-15-16a)</b>	<b>1.692.631</b>	<b>300.788</b>	<b>(57.206)</b>	<b>-</b>
<b>22. Döviz Hedge'i İçin Kullanılan Finansal Araçların Toplam Gerçeğe Uygun Değeri</b>	<b>-</b>	<b>-</b>	<b>-</b>	<b>-</b>
<b>23. Döviz Varlıkların Hedge Edilen Kısımının Tutarı</b>	<b>-</b>	<b>-</b>	<b>-</b>	<b>-</b>
<b>24. Döviz Yükümlülüklerinin Hedge Edilen Kısımının Tutarı</b>	<b>-</b>	<b>-</b>	<b>-</b>	<b>-</b>
<b>25. İhracat</b>	<b>50.995.993</b>	<b>4.906.665</b>	<b>1.848.226</b>	<b>-</b>
<b>26. İthalat</b>	<b>57.123.429</b>	<b>4.054.887</b>	<b>3.473.742</b>	<b>26.661</b>

## İhlas Ev Aletleri İmalat San. ve Tic. A.Ş.

## 31 Aralık 2020 İtibarıyla Konsolide Finansal Tablolara Ait Açıklayıcı Notlar

(Tutarlar, aksi belirtilmedikçe, Türk Lirası ("TL") olarak belirtilmiştir)

## DÖVİZ POZİSYONU TABLOSU

	31.12.2019				
	TL Karşılığı	USD	AVRO	CNY	Diğer
1. Ticari Alacaklar	1.472.950	9.599	212.903	-	-
2a. Parasal Finansal Varlıklar (Kasa, Banka hesapları dahil)	15.993	2.175	462	-	-
2b. Parasal Olmayan Finansal Varlıklar	-	-	-	-	-
3. Diğer	1.954.240	129.007	178.617	-	-
<b>4. Dönen Varlıklar (1+2+3)</b>	<b>3.443.184</b>	<b>140.781</b>	<b>391.982</b>	-	-
5. Ticari Alacaklar	-	-	-	-	-
6a. Parasal Finansal Varlıklar	-	-	-	-	-
6b. Parasal Olmayan Finansal Varlıklar	-	-	-	-	-
7. Diğer	-	-	-	-	-
<b>8. Duran Varlıklar (5+6+7)</b>	-	-	-	-	-
<b>9. Toplam Varlıklar (4+8)</b>	<b>3.443.184</b>	<b>140.781</b>	<b>391.982</b>	-	-
10. Ticari Borçlar	35.840.979	62.142	5.333.224	3.200	-
11. Finansal Yükümlülükler	-	-	-	-	-
12a. Parasal Olan Diğer Yükümlülükler	-	-	-	-	-
12b. Parasal Olmayan Diğer Yükümlülükler	431.795	51.989	18.490	-	-
<b>13. Kısa Vadeli Yükümlülükler (10+11+12)</b>	<b>36.272.774</b>	<b>114.131</b>	<b>5.351.714</b>	<b>3.200</b>	-
14. Ticari Borçlar	-	-	-	-	-
15. Finansal Yükümlülükler	-	-	-	-	-
16a. Parasal Olan Diğer Yükümlülükler	-	-	-	-	-
16b. Parasal Olmayan Diğer Yükümlülükler	-	-	-	-	-
<b>17. Uzun Vadeli Yükümlülükler (14+15+16)</b>	-	-	-	-	-
<b>18. Toplam Yükümlülükler (13+17)</b>	<b>36.272.774</b>	<b>114.131</b>	<b>5.351.714</b>	<b>3.200</b>	-
<b>19. Finansal Durum Tablosu Dışı Döviz Cinsinden Türev Araçların Net Varlık / (Yükümlülük) Pozisyonu (19a-19b)</b>	-	-	-	-	-
19a. Aktif Karakterli Finansal Durum Tablosu Dışı Döviz Cinsinden Türev Ürünlerin Tutarı	-	-	-	-	-

19b. Pasif Karakterli Finansal Durum Tablosu Dışı Döviz Cinsinden Türev Ürünlerin Tutarı	-	-	-	-	-
<b>20. Net Yabancı Para Varlık / (Yükümlülük) Pozisyonu (9-18+19)</b>	<b>(32.829.590)</b>	<b>26.650</b>	<b>(4.959.732)</b>	<b>(3.200)</b>	-
<b>21. Parasal Kalemler Net Yabancı Para Varlık/(Yükümlülük) Pozisyonu (1+2a+5+6a-10-11-12a-14-15-16a)</b>	<b>(34.352.035)</b>	<b>(50.368)</b>	<b>(5.119.859)</b>	<b>(3.200)</b>	-
<b>22. Döviz Hedge'i İçin Kullanılan Finansal Araçların Toplam Gerçeğe Uygun Değeri</b>	-	-	-	-	-
<b>23. Döviz Varlıklarının Hedge Edilen Kısımının Tutarı</b>	-	-	-	-	-
<b>24. Döviz Yükümlülüklerinin Hedge Edilen Kısımının Tutarı</b>	-	-	-	-	-
<b>25. İhracat</b>	<b>38.452.510</b>	<b>3.822.203</b>	<b>2.628.493</b>	-	-
<b>26. İthalat</b>	<b>40.018.326</b>	<b>3.704.885</b>	<b>2.793.902</b>	-	<b>1.662.885</b>

	31.12.2020	31.12.2019
A. Döviz cinsinden varlıklar	8.754.451	3.443.184
B. Döviz cinsinden yükümlülükler	14.360.100	36.272.774
<b>Net döviz pozisyonu (A-B)</b>	<b>(5.605.649)</b>	<b>(32.829.590)</b>

Grup'un 31 Aralık 2020 ve 31 Aralık 2019 tarihleri itibari ile toplam ithalatlarından kaynaklanan toplam döviz yükümlülüğünün hedge edilme oranı, toplam döviz yükümlülüğünün kur riskinin bir türev araç vasıtasıyla karşılanma oranı olup, Grup'un vadeli işlemi olmadığından, toplam döviz yükümlülüğünün hedge edilme oranı yoktur.

31 Aralık 2020 ve 31 Aralık 2019 tarihleri itibarıyla TL, USD, AVRO ve diğer yabancı paralar karşısında aynı anda %10 oranında değişseydi ve diğer tüm değişkenler sabit kalsaydı, bu para birimlerinde olan varlık ve yükümlülüklerden doğan net kur farkı karı/zararı sonucu vergi öncesi dönem net kar/zararı;

01.01-31.12.2020: 560.565 TL daha düşük / yüksek olacaktı.

01.01-31.12.2019: 3.282.960 TL daha düşük / yüksek olacaktı.

## İhlas Ev Aletleri İmalat San. ve Tic. A.Ş.

## 31 Aralık 2020 İtibarıyla Konsolide Finansal Tablolara Ait Açıklayıcı Notlar

(Tutarlar, aksi belirtilmedikçe, Türk Lirası ("TL") olarak belirtilmiştir)

Şirket'in döviz pozisyonu ile ilgili kur riski duyarlılık analizi aşağıda sunulmuştur:

Döviz Kuru Duyarlılık Analizi Tablosu				
	01 Ocak - 31 Aralık 2020 Kar/Zarar		01 Ocak - 31 Aralık 2019 Kar/Zarar	
	Yabancı paranın değer kazanması	Yabancı paranın değer kaybetmesi	Yabancı paranın değer kazanması	Yabancı paranın değer kaybetmesi
<b>USD kurunun % 10 değişmesi halinde:</b>				
1- USD net varlık/(yükümlülüğü)	(478.911)	478.911	15.831	(15.831)
2- USD riskinden korunan kısım (-)	-	-	-	-
<b>3- USD Net Etki (1+2)</b>	<b>(478.911)</b>	<b>478.911</b>	<b>15.831</b>	<b>(15.831)</b>
<b>AVRO kurunun % 10 değişmesi halinde:</b>				
4- AVRO net varlık/(yükümlülüğü)	(81.654)	81.654	(3.298.520)	3.298.520
5- AVRO riskinden korunan kısım (-)	-	-	-	-
<b>6- AVRO Net Etki (4+5)</b>	<b>(81.654)</b>	<b>81.654</b>	<b>(3.298.520)</b>	<b>3.298.520</b>
<b>Diğer döviz kurlarının % 10 değişmesi halinde:</b>				
7- Diğer yabancı para net varlık/ (yükümlülüğü)	-	-	(271)	271
8- Diğer yabancı para riskinden korunan kısım (-)	-	-	-	-
<b>9- Diğer Döviz Varlıkları Net Etki (7+8)</b>	<b>-</b>	<b>-</b>	<b>(271)</b>	<b>271</b>
<b>Toplam (3+6+9)</b>	<b>(560.565)</b>	<b>560.565</b>	<b>(3.282.960)</b>	<b>3.282.960</b>

## E) Kredi riski yönetimi

Grup'un kredi riski temel olarak ticari alacaklarına ilişkindir. Bilançoda gösterilen tutar Grup yönetiminin geçmiş deneyimlerine ve ileriye yönelik değerlendirmelere bağlı olarak matris kullanarak her bir finansal varlık için tahmin ettiği beklenen kredi riski düşüldükten sonraki net tutardan oluşmaktadır. Grup'un kredi riski çok sayıda müşteriyle çalışıldığından dolayı dağılmış durumdadır ve önemli bir kredi risk yoğunlaşması yoktur.

## Finansal araç türleri itibarıyla maruz kalınan kredi riskleri:

31 Aralık 2020	Alacaklar				Bankadaki Mevduatlar	Nakit ve Diğer
	Ticari Alacaklar		Diğer Alacaklar			
	İlişkili Taraf	Diğer Taraf	İlişkili Taraf	Diğer Taraf		
<b>Raporlama tarihi itibarıyla maruz kalınan azami kredi riski</b>	<b>22.317.003</b>	<b>138.598.932</b>	<b>-</b>	<b>1.902.747</b>	<b>4.156.306</b>	<b>47.649</b>
Azami riskin teminat vs. ile güvence altına alınmış kısmı	73.405.000	320.856.446	-	-	-	-
Vadesi geçmemiş ve değer düşüklüğüne uğramamış finansal varlıkların net defter değeri	22.317.003	95.883.088	-	1.902.747	4.156.306	47.649
Değer düşüklüğüne uğrayan varlıkların net defter değerleri	-	42.715.844	-	-	-	-
- Brüt defter değeri	-	59.960.820	-	-	-	-
- Değer düşüklüğü (-)	-	(17.244.976)	-	-	-	-
- Net değer teminat vs. ile güvence altına alınmış kısmı	-	-	-	-	-	-
Finansal durum tablosu dışı kredi riski içeren unsurlar	-	-	-	-	-	-

## İhlas Ev Aletleri İmalat San. ve Tic. A.Ş.

## 31 Aralık 2020 İtibarıyla Konsolide Finansal Tablolara Ait Açıklayıcı Notlar

(Tutarlar, aksi belirtilmedikçe, Türk Lirası (“TL”) olarak belirtilmiştir)

31 Aralık 2019	Alacaklar					Nakit ve Diğer
	Ticari Alacaklar		Diğer Alacaklar		Bankadaki Mevduatlar	
	İlişkili Taraf	Diğer Taraf	İlişkili Taraf	Diğer Taraf		
<b>Raporlama tarihi itibarıyla maruz kalan azami kredi riski</b>	<b>19.298.697</b>	<b>113.455.017</b>	-	<b>1.179.710</b>	<b>1.537.315</b>	<b>189.845</b>
Azami riskin teminat vs. ile güvence altına alınmış kısmı	59.402.000	109.602.630	-	-	-	-
Vadesi geçmemiş ve değer düşüklüğüne uğramamış finansal varlıkların net defter değeri	19.298.697	81.548.156	-	1.179.710	1.537.315	189.845
Değer düşüklüğüne uğrayan varlıkların net defter değerleri	-	31.906.861	-	-	-	-
- Brüt defter değeri	6.195	45.199.104	-	-	-	-
- Değer düşüklüğü (-)	(6.195)	(13.292.243)	-	-	-	-
- Net değer teminat vs. ile güvence altına alınmış kısmı	-	-	-	-	-	-
Finansal durum tablosu dışı kredi riski içeren unsurlar	-	-	-	-	-	-

Tutarın belirlenmesinde, alınan teminatlar gibi, kredi güvenilirliğinde artış sağlayan unsurlar dikkate alınmamıştır.

Vadesi geçmemiş ve değer düşüklüğüne uğramamış finansal varlıkların gelecekte değer düşüklüğüne uğraması ve kredi riski beklenmemektedir.

Grup, alacakların beklenen kredi zararı karşılığı hesaplaması amacıyla kredi riskinde önemli derecede artış olmayanlar için 12 aylık, kredi riskinde önemli derecede artış olanlar için ömür boyu beklenen kredi zararı karşılığı dikkate almıştır. Beklenen kredi zararını ölçmek için, Grup, alacaklarını vadeleri ve kredi riski karakterleri ile geçmiş kredi zarar deneyimleri ve ileriye yönelik makroekonomik göstergeler kullanarak beklenen kredi zarar karşılığı hesaplamıştır. İcra takibinde ve dava aşamasında olan alacakların tahsil kabiliyetinin zayıflaması nedeniyle bu alacakların tamamına karşılık ayrılmaktadır.

Alacaklara ilişkin yaşlandırma analizi aşağıda sunulmuştur:

	31.12.2020	31.12.2019
Vadesi geçmemiş	177.615.525	146.441.563
Vadesi üzerinden 1-30 gün geçmiş	-	-
Vadesi üzerinden 1-3 ay geçmiş	-	-
Vadesi üzerinden 3-12 ay geçmiş	-	17.902
Vadesi üzerinden 1-5 yıl geçmiş	182.426	409.437
Vadesi 5 yıldan fazla geçmiş	362.960	362.960
Eksi: Değer düşüklüğü	(17.244.976)	(13.298.438)
<b>Toplam</b>	<b>160.915.935</b>	<b>133.933.424</b>

Kredi riski oluşturan firmalardan alınmış teminat veya gayri kabili rücu kredi taahhütleri tutarı 19.520.405 TL'dir.

Grup'un nakit ve nakit benzerleri vadesi geçmemiş ve değer düşüklüğüne uğramamış finansal araçlardan oluşmaktadır. Not 6'daki mevduat tutarları, Türkiye'de faaliyet gösteren finans kuruluşları nezdinde tutulmaktadır.

## F) Likidite riski yönetimi

Şirket, tahmini ve fiili nakit akışlarını düzenli olarak takip ederek ve finansal varlıkların ve yükümlülüklerin vadelerinin eşleştirilmesi yoluyla yeterli fonların ve borçlanma rezervinin devamını sağlayarak, likidite riskini yönetir.

**İhlas Ev Aletleri İmalat San. ve Tic. A.Ş.****31 Aralık 2020 İtibarıyla Konsolide Finansal Tablolara Ait Açıklayıcı Notlar**

(Tutarlar, aksi belirtilmedikçe, Türk Lirası (“TL”) olarak belirtilmiştir)

Aşağıdaki tablo Grup’un 31 Aralık 2020 ve 31 Aralık 2019 tarihleri itibarıyla finansal yükümlülüklerinin sözleşmeye dayalı iskonto edilmemiş ödemelerin vadelerine göre durumunu göstermektedir.

**31.12.2020**

Sözleşme Uyarınca Vadeler	Defter Değeri	Sözleşme Uyarınca Nakit Çıktıları Toplamı	3 aydan kısa	3-12 ay arası	1-5 yıl arası
<b>Türev Olmayan Finansal Yükümlülükler</b>	<b>41.028.530</b>	<b>42.903.117</b>	<b>28.758.279</b>	<b>1.745.360</b>	<b>12.399.478</b>
Banka Kredileri	22.225	22.225	22.225	-	-
Kira Sözleşmelerinden Kaynaklanan Yükümlülükler	12.905.313	14.274.027	481.022	1.395.867	12.397.138
Ticari Borçlar	25.202.287	25.708.161	25.405.365	302.796	-
Diğer Yükümlülükler	2.898.705	2.898.704	2.849.667	46.697	2.340

**31.12.2019**

Sözleşme Uyarınca Vadeler	Defter Değeri	Sözleşme Uyarınca Nakit Çıktıları Toplamı	3 aydan kısa	3-12 ay arası	1-5 yıl arası
<b>Türev Olmayan Finansal Yükümlülükler</b>	<b>54.797.246</b>	<b>61.358.359</b>	<b>24.825.956</b>	<b>26.570.436</b>	<b>9.961.967</b>
Banka Kredileri	22.048	22.048	22.048	-	-
Kira Sözleşmelerinden Kaynaklanan Yükümlülükler	5.046.880	11.172.240	312.360	937.080	9.922.800
Ticari Borçlar	46.402.272	46.838.025	21.916.850	24.921.175	-
Diğer Yükümlülükler	3.326.046	3.326.046	2.574.698	712.181	39.167

**G) Finansal Riskten Korunma Muhasebesi**

Şirket, türev ürünleri alım-satımı işlemi ile döviz ve/veya faiz oranı (sabit ve değişken) riskinden korunmak amacıyla forward, future, option ve swap işlemleri yapmamaktadır.

**Not 39 – Finansal Araçlar (Gerçeğe Uygun Değer Açıklamaları ve Finansal Riskten Korunma Muhasebesi Çerçevesinde Açıklamalar)**

TFRS 9 “Finansal Araçlar” standardına göre finansal varlıklar üç grup olarak, finansal yükümlülükler iki grup olarak sınıflandırılmaktadır. Finansal varlıklar; gerçeğe uygun değer (GUD) farkı gelir tablosuna yansıtılan, itfa edilmiş maliyetinden ölçülenler ile GUD farkı diğer kapsamlı gelir tablosuna yansıtılanı içermektedir. Finansal yükümlülükler ise, gerçeğe uygun değer farkı gelir tablosuna yansıtılan ve itfa edilmiş maliyetinden ölçülen olmak üzere iki grup olarak sınıflandırılmaktadır.

31.12.2020 ve 31.12.2019 tarihleri itibarıyla finansal varlık ve yükümlülüklerin değerleri ve sınıflandırılması aşağıda sunulmuştur:

**31.12.2020****31.12.2019**

	İtfa edilmiş maliyetinden ölçülen	GUD farkı diğer kapsamlı gelir tablouna yansıtılan	İtfa edilmiş maliyetinden ölçülen	GUD farkı diğer kapsamlı gelir tablouna yansıtılan
<b>Finansal Varlıklar</b>				
Nakit ve nakit benzerleri	4.203.955	-	1.727.160	-
Finansal yatırımlar	-	25.096.195	-	28.857.733
Ticari alacaklar	160.915.935	-	132.753.714	-
Diğer alacaklar	1.902.747	-	1.179.710	-
<b>Finansal Yükümlülükler</b>				
Borçlanmalar	12.927.538	-	5.068.928	-
Ticari borçlar	25.206.766	-	46.402.286	-
Diğer Borçlar	199.582	-	496.662	-

## İhlas Ev Aletleri İmalat San. ve Tic. A.Ş.

### 31 Aralık 2020 İtibarıyla Konsolide Finansal Tablolara Ait Açıklayıcı Notlar

(Tutarlar, aksi belirtilmedikçe, Türk Lirası ("TL") olarak belirtilmiştir)

Gerçeğe uygun değer ölçümleri, her bir finansal varlık ve borçla ilgili muhasebe politikalarında açıklanmış olup, herhangi bir değerlendirme işlemi gerektiren başka bir olay yoktur. Kasa ve bankaların, defter değerleri gerçeğe uygun değere yakın olduğu kabul edilmektedir.

Grup, finansal tablolarda gerçeğe uygun değer ile yansıtılan finansal araçların gerçeğe uygun değer ölçümlerini her finansal araç sınıfının girdilerinin kaynağına göre, üç seviyeli hiyerarşi kullanarak aşağıdaki şekilde sınıflandırmaktadır.

Seviye 1: Belirtilen finansal araçlar için aktif piyasada işlem gören (düzeltilmemiş) piyasa fiyatı kullanılan değerlendirme teknikleri

Grup'un borsada işlem gören gerçeğe uygun değer farkı diğer kapsamlı gelire kaydedilen varlıklarından İhlas Gazetecilik A.Ş., bilanço tarihinde BIST bekleyen en iyi alış fiyatı ile değerlendirilerek gerçeğe uygun değer tespiti yapılmıştır.

Seviye 2: Dolaylı ve dolaysız gözlemlenebilir girdi içeren diğer değerlendirme teknikleri

Seviye 3: Gözlemlenebilir piyasa girdilerini içermeyen değerlendirme teknikleri. Bu seviyede indirgenmiş nakit akış analizleri gibi diğer teknikler geri kalan finansal araçların gerçeğe uygun değerinin hesaplanmasında kullanılır.

	31.12.2020	31.12.2019	Kullanılan Seviyeler	Notlar
Finansal yatırımlar	25.096.195	28.857.733	Seviye 1	7

Raporlama tarihi itibarıyla diğer tüm değişkenlerin sabit ve borsa rayiç değerinin %10 oranında fazla/az olması durumunda finansal yatırımın değeri 2.510 bin TL (2019: 2.886 bin TL) daha fazla/az olacaktır.

#### Not 40 – Bilanço Tarihinden Sonraki Olaylar

Yoktur.

#### Not 41 – Finansal Tabloları Önemli Ölçüde Etkileyen ya da Finansal Tabloların Açık, yorumlanabilir ve Anlaşılabilir Olması Açısından Açıklanması Gereken Diğer Hususlar

##### Finansal tabloların onaylanması

31.12.2020 tarihli konsolide finansal tablolar, Şirket Yönetim Kurulu tarafından onaylanmış ve 11 Mart 2021 tarihinde yayınlanması için yetki verilmiştir. Grup'un ortakları veya başka taraflarca finansal tabloların yayınlanması sonrası, finansal tabloları değiştirme gücüne yalnızca genel kurul sahiptir.

## İletişim Bilgileri

### İHLAS EV ALETLERİ İMALAT SANAYİ VE TİC. A.Ş.

#### Merkez:

Merkez Mahallesi 29 Ekim Caddesi İhlas Plaza No:11 B/21 34197  
Yenibosna / Bahçelievler / İstanbul  
Telefon: 0212 454 20 64 - Faks: 0212 454 21 36

#### Fabrika

Beylikdüzü OSB Mahallesi Mermerciler Sanayi Sitesi  
7. Cad. No:14 Beylikdüzü / İstanbul  
Telefon: 0212 875 35 62 - Faks: 0212 875 39 87

Kurumsal e-posta: [info@iea.com.tr](mailto:info@iea.com.tr)  
İnternet Adresi: [www.iea.com.tr](http://www.iea.com.tr)

