

İHLAS EV ALETLERİ



2017 FAALİYET RAPORU



# İçindekiler

---

## Bir Bakışta İhlas Ev Aletleri

---

- 10 Kısaca İhlas Grubu
- 12 İhlas Grubu'nun Faaliyet Alanları
- 14 İhlas Ev Aletleri Hakkında
- 16 Başlıca Finansal Göstergeler
- 18 Marka ve Standart Uygunluk Belgeleri
- 19 Ürünler
- 20 Kilometre Taşları
- 22 İhlas Ev Aletleri'nin Sektörel Konumu

---

## Yönetimden

---

- 24 Yönetim Kurulu Başkan Vekili ve Genel Müdür'ün Mesajı
- 26 Özet Yönetim Kurulu Raporu

---

## Kurumsal Yönetim

---

- 28 Yönetim Kurulu
- 32 Üst Yönetim
- 35 Yönetim Kurulu'nun Yıllık Faaliyet Raporuna İlişkin Bağımsız Denetçi Raporu
- 36 Riskin Erken Saptanması Sistemi ve Komitesi Hakkında Denetçi Raporu
- 37 Yönetim Kurulu Faaliyet Raporu
- 62 Kurumsal Yönetim İlkeleri'ne Uyum Raporu
- 89 Sorumluluk Beyanı
- 90 Kâr Dağıtım Teklifi

---

## Finansal Bilgiler

---

- 91 01.01.2017 – 31.12.2017 Hesap Dönemine ait Konsolide Finansal Tablolar ve Bağımsız Denetçi Raporu
- 164 İletişim Bilgileri

# 5 Yıldızlık Performans...



3 yıldır faaliyet raporlarımızda, ortak bir konsept çerçevesinde şirketlerin performansını anlatıyoruz.

Bu yıl da, büyük bir sinerjiyle Türkiye'ye değer katan 5 şirketimizi "5 yıldız" temasıyla aktarıyoruz.

Çünkü tüm şirketlerimiz, 2017 yılında da üstün performanslarıyla ve gelecek potansiyelleriyle alanlarında parladılar.

**Ve parlamaya devam edecekler.**

# **Evlerin yıldız ürünlerini üretiyoruz.**



Kuruluşundan bugüne insan sağlığı ve temel ihtiyaçlarını esas alan, ev hayatını kolaylaştıran pek çok küçük ev aletleri üreterek yaygın ve etkili bir biçimde tüketici ile buluşturan İhlas Ev Aletleri, ilerlemesini sürdürüyor.

İhlas Ev Aletleri'nin yıldızı sadece Türkiye'de değil, dünyanın 57 ülkesinde parlıyor.

# Ar-Ge Merkezi onaylandı



Laboratuvar, test ve tasarım birimleri olmak üzere toplam 840 m<sup>2</sup> Ar-Ge alanına sahip olan İhlas Ev Aletleri, ürettiği projeleriyle Türkiye'deki 436'ncı Ar-Ge Merkezi oldu. Ayrıca Şirket çatısı altında birçok TÜBİTAK projesi geliştiriliyor.

**ihlas**   
**Ev Aletleri**

**AR-GE  
MERKEZİ**

# Dünyaya yayılan güven



İhlas Ev Aletleri, 2017 yılında da performansını önemli ölçüde geliştirdi.

İhracatta %50'nin üzerinde artış yaşandı. 57 ülkeye yapılan ihracatın yanı sıra yeni pazarlar hedefleniyor. İhracat listesine ABD de eklendi.





oboclean  
International  
Distributors  
Meeting

6-8 May 2017  
Baku



*an Family Worldwide*



# Uluslararası başarı



İhlas Ev Aletleri, yerli teknolojiyle ürettiği Aura Cebilon Plus su arıtma ürünüyle uluslararası alanda bir ödül daha aldı. İlk ödülünü 2013 yılında "Aura Cleanmax Temizlik Robotu"yla "En İyi Tasarım" dalında alan İhlas Ev Aletleri, Temizlik Robotu ve Su Arıtma ürünleri ile peş peşe 12 farklı uluslararası tasarım ve kalite ödülüne layık görüldü.



## Kısaca İhlas Grubu

1970 yılında Türkiye Gazetesi'nin kurulmasıyla temelleri atılan İhlas Grubu, 1978 yılında gazetenin elden dağıtılmasıyla birlikte, pazarlama faaliyetlerine de başlamıştır.



Türkiye'nin en önemli gruplarından biri olan İhlas Grubu; 33 şirketi, 2.901 çalışanıyla ülke çapında geniş bir etkinliğe sahiptir. Kültürel hizmetleriyle de ön plana çıkan İhlas Grubu, ülke çapında bir etkinliğe sahiptir.

1970 yılında Türkiye Gazetesi'nin kurulmasıyla temelleri atılan İhlas Grubu, 1978 yılında gazetenin elden dağıtılmasıyla birlikte, pazarlama faaliyetlerine de başlamıştır. 1981 yılında kendi matbaa tesislerini kuran Türkiye Gazetesi, kendi baskılarını gerçekleştirmenin yanı sıra farklı baskı işleri ile de yayın yelpazesini genişletmiştir.

# 33

**İhlas Grubu  
Şirket Adedi**

Gazete dağıtımının yanı sıra pek çok ürünü de portföyüne ekleyerek büyüyen İhlas Holding'in pazarlama organizasyonu, 1994 yılına gelindiğinde binlerce tüketiciye yüz yüze ürün tanıtımı yapan yaygın bir pazarlama ağına dönüşmüştür.

İhlas Grubu, 1989 yılında İhlas Yuva Evleri projesi ile inşaat sektöründe faaliyet göstermeye başlamıştır.

Kurumsal gelişimine devam eden Grup, 1990 yılında İhlas Ev Aletleri şirketini kurarak elektronik cihaz ve ev aletleri üretimine; 1991 yılında ise Türkiye Gazetesi Hastanesi'ni kurarak sağlık hizmetleri sektörüne adımını atmıştır.

### Medya sektöründe köklü deneyim

1990'lı yıllarda tiraj rekorları kıran Türkiye Gazetesi, aynı dönemde İngiltere ve Amerika'da dağıtmaya, ardından Almanya'da da basılmaya başlanmıştır. Grup, habercilikte elde ettiği bu başarılı deneyimi farklı mecralarda değerlendirmek üzere 1993 yılında İhlas Haber Ajansı'nı, TGRT FM radyosunu ve TGRT programlı televizyon kanalını kurmuştur.

İhlas Grubu, gelişim sürecini daha sağlam adımlarla yürütmek adına 1993 yılında, şirketlerini Holding çatısı altında birleştirmiştir. Yeni yatırım stratejileri doğrultusunda 1995 yılında Kuzuluk Kaplıca Evleri ile devrümülk inşaatına başlayan Grup, aynı dönemde internet sağlayıcılığı,

finans, gıda, taşımacılık ve sigortacılık sektörlerinde de hizmet vermeye başlamıştır. İhlas Grubu, toplumsal sorumluluk bilinciyle eğitim alanında da hizmet vermeyi hedeflemiş ve 1996 yılında İhlas Koleji'ni kurmuştur.

Enerji sektöründeki liberalleşme sürecine eş zamanlı olarak, 1997-98 döneminde ihalelere katılmış; daha sonraki yıllarda metalik madenler, kömür ve endüstriyel ham maddeler gibi pek çok yeraltı kaynağını ekonomiye kazandırabilmek amacıyla lisanslar almıştır.

2000'li yıllarda, Grup şirketleri arasında sinerji oluşturabilmek ve hizmet verdiği alanlarda uzmanlaşmaya gidebilmek amacıyla Holding bünyesinde grup yapılanmalarına gidilmiştir.

2003'te İhlas Yayın Holding kurularak; gazetecilik, haber ajansı, televizyonculuk ve radyo haberciliğinin yanı sıra dergi yayıncılığı, medya planlama ve dijital yayıncılık alanlarında da faaliyet gösterilmeye başlanmıştır.

2004 yılında ise tematik bir kanal olan TGRT Haber TV kurulmuştur. İki yıl sonra geniş bir konu yelpazesine programlı yayıncılık yapan TGRT TV satılmış ve TGRT Haber TV ile sadece haber yayıncılığında ilerleme kararı alınmıştır.

### **İnşaat sektöründe geniş yelpazeli uzmanlık**

2004 yılında, yayıncılıktaki gelişmelere eş zamanlı olarak Yalova ilinin Armutlu ilçesinde 300 bin m<sup>2</sup>'lik alan üzerine, Armutlu Devremülk Tatil Köyü inşa edilmiştir.

Grup, inşaat yatırımlarına Kristal şehir ve Bizim Evler projelerinin yanı sıra Armutlu Tatil Köyü'nde 62 bin m<sup>2</sup>'lik arsa üzerinde ikinci etap daire inşaat çalışmaları ile devam etmektedir.

**İhlas Grubu, elektronik ev aletleri ile başladığı üretim faaliyetlerine süreç içerisinde gıda ile yemek üretimini de eklemiştir.**

Ayrıca, Güzelce bölgesinde, 92.293 m<sup>2</sup> arsa üzerine yapılacak konut inşaatının da çalışmaları devam etmektedir.

Yatırımlarına hız kesmeden devam eden İhlas Grubu, 2017 yılında Beylikdüzü Yakuplu ilçesinde 61.705 m<sup>2</sup> arsa üzerinde Marmara Evleri 4 Projesi'ne ve İstanbul Avcılar, İspartakule'de Bizimevler 8 Projesi'ne başlamıştır.

2010 yılında İhlas İnşaat Holding çatısı altında birleştirilen inşaat çalışmaları kapsamında bugüne kadar iş merkezleri, devremülkler, televizyon stüdyoları, eğitim kompleksleri ve siteler de dâhil olmak üzere, projelendirilen 23.488 konut ve iş yeri inşaatının 18.623'ü tamamlanmış, 4.865'inin inşaatı ise devam etmektedir.

### **Pazarlama alanlarında artış**

İhlas Grubu, elektronik ev aletleri ile başladığı üretim faaliyetlerine süreç içerisinde gıda ile yemek üretimini de eklemiştir.

### **Sağlıktan eğitime sosyal sorumluluk yatırımları**

İhlas Holding, eğitim ve sağlık alanındaki faaliyetlerinde sosyal bir misyon üstlenmiştir. Ülkemizin köklü sağlık kurumu Türkiye Gazetesi Hastanesi'nde; sağlık sorunlarına tıbbi çözümler kadar, moral yönünden de takviyeli çözümler sağlayabilen bir yaklaşımla, aile sıcaklığını ve ev konforunu hissettiren özel ve etik bir sağlık hizmeti sunulmaktadır.

Anaokulundan lise düzeyine kadar her kademedede eğitim veren İhlas Eğitim Kurumları'nda toplumsal değerleri özümsemiş, günümüz bilgi ve teknoloji çağının koşullarını dikkate alan, iş ve günlük yaşamda pratiğe dönüştürülebilen bir eğitim-öğretim sistemi esas alınmaktadır.

**18.623**

**İnşaatı tamamlanan konut ve iş yeri sayısı**

## İhlas Grubu'nun Faaliyet Alanları

Türkiye'nin en önemli gruplarından biri olan İhlas Holding, 2017 yılsonu itibarıyla 33 şirketi ve 2.901 çalışanıyla faaliyet göstermekte olduğu sektörlerdeki öncü konumunu korumaktadır.



### İNŞAAT VE DEVREMÜLK İŞLETMECİLİĞİ

- ❁ İhlas İnşaat Holding A.Ş.
- ❁ İhlas Yapı Turizm ve Sağlık A.Ş.
- ❁ İhlas İnşaat Proje Taahhüt Turizm ve Ticaret A.Ş.
- ❁ İhlas Gayrimenkul Proje Geliştirme ve Ticaret A.Ş.
- ❁ Kuzuluk Kaplıca İnşaat Turizm Sağlık ve Petrol Ürünleri Ticaret A.Ş.
- ❁ Armutlu Tatil ve Turizm İşletmeleri A.Ş.

### ÜRETİM, PAZARLAMA VE TİCARET

- ❁ İhlas Pazarlama A.Ş.
- ❁ İhlas Ev Aletleri İmalat Sanayi ve Ticaret A.Ş.
- ❁ KPT Lojistik Taşımacılık Tur. Rek. Paz. İç ve Dış Tic. A.Ş.
- ❁ Şıfa Yemek ve Gıda Üretim Tesisleri Tic. A.Ş.



### MEDYA VE İLETİŞİM

- ❁ İhlas Yayın Holding A.Ş.
- ❁ İhlas Gazetecilik A.Ş. (Türkiye Gazetesi)
- ❁ İhlas Haber Ajansı A.Ş. (İHA)
- ❁ TGRT Haber TV A.Ş.
- ❁ TGRT FM
- ❁ TGRT Dijital TV Hizmetleri A.Ş. (TGRT Belgesel TV)
- ❁ Dijital Varlıklar Görsel Medya ve İnternet Hizmetleri Ltd. Şti.



### EĞİTİM VE SAĞLIK

- ❁ Türkiye Gazetesi Hastanesi\*
- ❁ İhlas Eğitim Kurumları\*



### DİĞER

- ❁ İhlas Madencilik Enerji ve Ticaret A.Ş.

\*İhlas Holding tüzel kişiliği bünyesinde faaliyet göstermektedir.

## İhlas Ev Aletleri Hakkında

İhlas Ev Aletleri, güçlü teknik kadrosu ile Beylikdüzü Organize Sanayi Bölgesi'nde 12.900 m<sup>2</sup> kapalı alana sahip bir tesiste faaliyetlerini sürdürmektedir.

İhlas Ev Aletleri İmalat Sanayi ve Ticaret A.Ş. (İHEVA), kuruluşundan bugüne insan sağlığı ve temel ihtiyaçlarını esas alan, ev hayatını kolaylaştıran pek çok küçük ev aleti üreterek yaygın ve etkili bir biçimde tüketici ile buluşturmuştur.

Güçlü teknik kadrosu ile Beylikdüzü Organize Sanayi Bölgesi'nde 12.900 m<sup>2</sup> kapalı alana sahip bir tesiste faaliyetlerini sürdüren Şirket, Temizlik Robotu Fabrikası, Su Arıtma Fabrikası, Şofben ve Halı Yıkama Fabrikası, Plastik Enjeksiyon Üretim Tesisleri ve Karbon Dolum Tesisleri aracılığıyla üretim yapmaktadır.

### İhlas ile Özdeşleşmiş Ürün Yelpazesi

Ürün yelpazesinde; temizlik robotu, "reverse osmosis" su arıtma sistemleri, banyo şofbeni, halı yıkama makinesi, ıslak ve kuru süpürme makinesi, quartz sobalar ile çaymatik bulunan İhlas Ev Aletleri, ürünlerini; Aura, Aura Cleanmax, Aura Roboclean, Aura Cebilon, Aura QVac, Aura Lıvac, Aura Wdry markaları ile müşterilerinin beğenisine sunmaktadır. İHEVA, pazarlama faaliyetlerini, distribütör firma İhlas Pazarlama A.Ş.'nin yaygın bayi ağı ve satış kanallarıyla yurt içinde müşterilere ulaştırırken, yurt dışı faaliyetlerini de çeşitli dağıtım kanalları aracılığıyla yürütmektedir.



## 731

İhlas Ev Aletleri'nin ürünlerinin, İhlas Pazarlama tarafından satışının yapıldığı toplam faaliyet noktası.

### Bire Bir Pazarlamayla Müşteri Beklentilerine Hızlı Çözüm

İhlas Ev Aletleri, pazarlama ekibinin müşterileri ürün ve hizmetlerle ilgili detaylı olarak bilgilendirmesi ve talep edilen özellikleri ve fonksiyonları da doğrudan İhlas Ev Aletleri'ne aktarması sonucu müşteri beklentilerine anında çözüm üretmekle müşteri memnuniyetini sağlamaktadır.





MS-1080

## Başlıca Finansal Göstergeler

2017 yılında 31 milyon TL uluslararası satış gerçekleştiren İhlas Ev Aletleri'nin toplam satışları 141 milyon TL olmuştur.

### Net Satışlar (Bin TL)

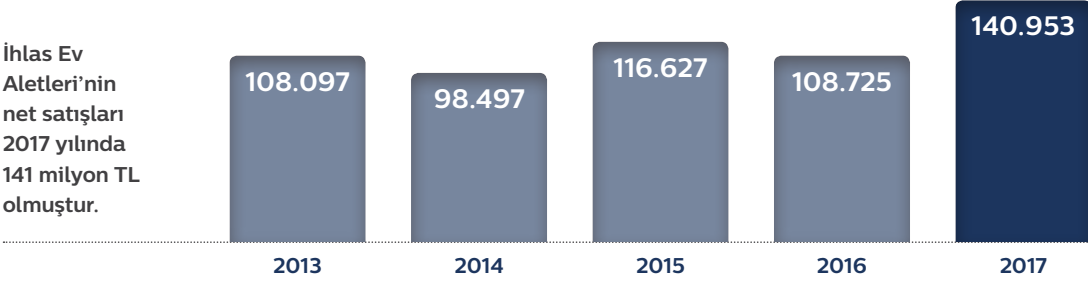

### Net Satışlar Türkiye (Bin TL)

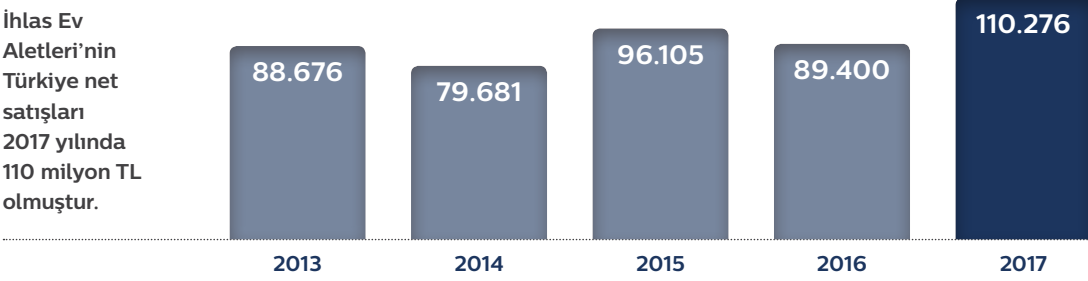

### Net Satışlar Uluslararası (Bin TL)

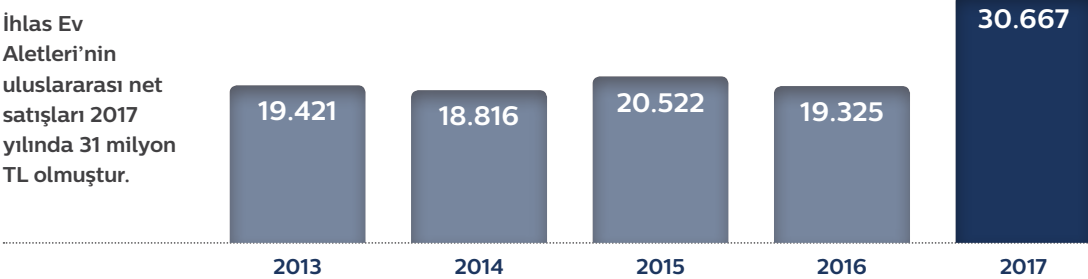

İhlas Ev Aletleri sermaye artırımları ve 2017 yılı BİST performansı aşağıdaki gibi gerçekleşmiştir.

### Sermaye Artırımları

Tarih	Bedelli %	Bedelsiz %	Bölünme
14.07.2009	100,0	0,0	1,2
06.10.2008	65,0	0,0	1,1
01.11.2007	127,81	0,0	1,8
24.04.2006	0,0	75,58	1,8
19.03.2003	200,0	0,0	1,9
17.06.2002	75,0	75,0	2,2
21.06.2000	0,0	200,0	3,0
27.07.1998	0,0	200,0	3,0
28.08.1997	0,0	200,0	3,0

### BİST İHEVA Performansı

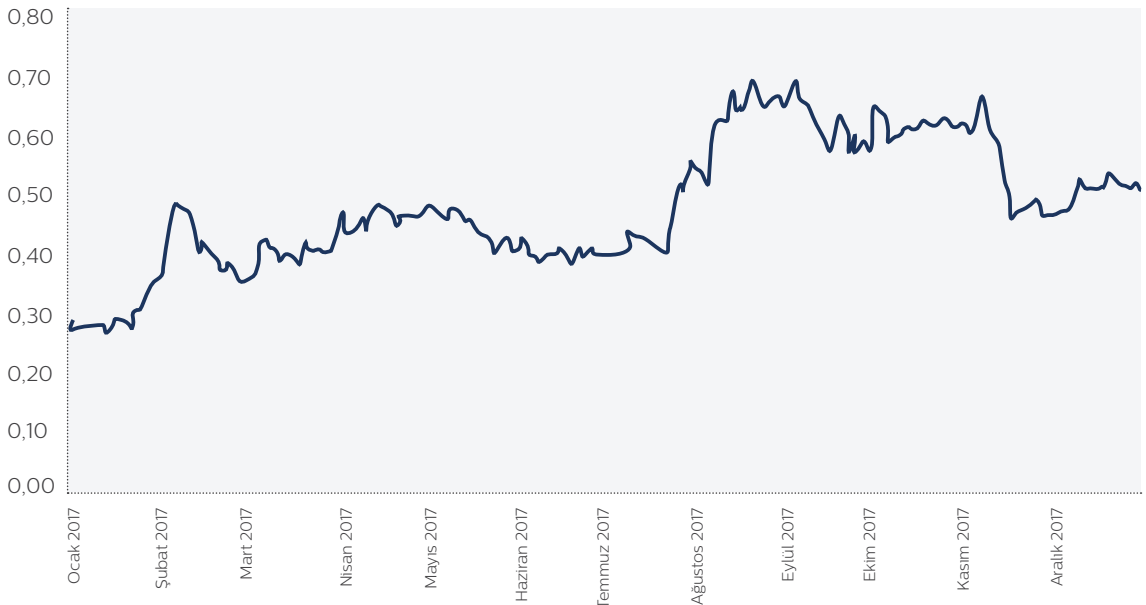

## Marka ve Standart Uygunluk Belgeleri

Yakın gelecekte yaşanacak çevresel sıkıntıları önlemek ve azaltmak adına İhlas Ev Aletleri, az enerji ile daha çok verimlilik ilkesini misyon olarak belirlemiştir.

### Her Adımda Yükseltilen Standartlar

BİST Ana Pazar'da IHEVA koduyla işlem gören İhlas Ev Aletleri; TSE, SGS, TÜV, NMI, NSF, UL gibi ulusal ve uluslararası kalite standartları belgeleriyle hem yurt içi hem de uluslararası piyasalara yönelik üretim gerçekleştirmektedir.

Ürünlerinin çevresel etkisini asgariye indirmek ve tüketiciyi korumak için CE markalama çalışmalarını devam ettiren Şirket, üretimini bu standartlar doğrultusunda yürütmektedir.

### Toplam Kalite Yönetimi Yaklaşımı

İhlas Ev Aletleri bünyesinde 2005 yılından beri uygulamalı olarak oluşturulan TQM (Total Quality Management) sistemi, bütün şirket fonksiyonlarını içerecek şekilde yaygınlaştırılmış ve 2012 yılında uluslararası sertifikasyon kuruluşu tarafından ISO 9001:2008 kapsamında belgelendirilmiştir.

### Çevresel Etkiyi Azaltmaya Yönelik Girişimler

IHEVA, sürdürülebilirlik çalışmalarını devam ettirmekte, 2013 yılında başlayan CDP Türkiye Kurumsal Karbon Ayak İzi raporlama serüvene her yıl olduğu gibi 2017 yılında da katılmıştır. Bu bağlamda çevresel etkilerin azaltılması için yapılan raporlamalar ile ne noktada olduğunu daha net görerek, sürdürülebilirlik açısından güven veren kuruluşlar

## IHEVA

İhlas Ev Aletleri,  
BİST Ana Pazar'da  
IHEVA koduyla işlem  
görmektedir.

İhlas Ev Aletleri, 2013 yılında ISO 14064 standardı kapsamında Kurumsal Karbon Ayak İzi Raporu'nu yayımlayarak faaliyetleri sırasında ortaya çıkabilecek çevresel etkinin azaltılması için önemli bir adım atmıştır.

arasında boy göstermektedir. Günden güne değişen iklim koşullarında şirketlerin devamlılığı yatırımcılar için önem arz etmektedir. Yaygın görüş, politika ve hedeflerini iklim değişikliklerine paralel olarak yeniden düzenleyen şirketlerin ileriki dönemlerde daha fazla prestij kazanıp, varlıklarını sağlamlaştıracağını yönündedir. Bu durumun farkındalığı ile her geçen gün bir adım daha ileri gitmek, karbon salınımını azaltarak iklim değişikliğinin etkilerini azaltma yönünde üzerine düşen görevi yerine getirmeye çalışmaktadır. Öngörümüz, mavi ve beyaz yakalı çalışanlar tarafından içselleşen ve Şirket politikasının bir parçası olarak kabul edilen "Karbon Emisyon Azaltımı" hedeflerinin hayata geçirilerek gelecek raporlama dönemlerinde CDP (Karbon Saydamlık Projesi) anketlerine yansıtıp daha başarılı sonuçlar almaktır. İhlas Ev Aletleri CDP Karbon ayak izi dışında pilot olarak uygulanan CDP Su Programı ile ilgili davet alan şirketler arasında bulunmamasına rağmen gönüllülük esası ile soruları cevaplandırmıştır. 21. yüzyılın tüm gereklerini yerine getirebilen, kurumsal yönetim anlayışına sahip, sürdürülebilir bir sanayi şirketi olmayı hedefleyen IHEVA, üretmekte olduğu her üründe piyasa lideri olmayı hedeflemektedir. Tasarım, üretim, pazarlama ve satış sonrası hizmette, kalite, hız ve farklılığıyla müşteri memnuniyetini sağlayarak ülkenin önde gelen sanayi kuruluşlarından biri olmak Şirket'in en önemli hedefleri arasındadır.

## Ürünler

İhlas Ev Aletleri, tasarımı tüm yönleriyle değerlendirip geleceğin trendlerini takip ederek, uluslararası standartlarda üretim yapmaktadır.



### TEMİZLİK ROBOTU

Reddot, ICONIC AWARD: Interior Innovation, GOOD DESIGN, IF DESIGN ve A DESIGN Tasarım Ödüllü Aura Cleanmax SPLUS; ekonomik, verimli ve sessiz olma özelliklerine sahiptir. Aura Roboclean ve Aura Cleanmax Temizlik ve Sağlık Robotları, ayrıca, Kazakistan Best Product of 2016 ve German Design Award 2018 ödüllerine layık görülmüştür.

Aura Cleanmax/Aura Roboclean Temizlik Robotu, Alman "ZPmed® Önleyici Tıp Merkezi" tarafından kullanımı sağlığa yararlı ve hastalıkların oluşmasını önleyen bir cihaz olarak kabul edilmiş ve temizlik sistemleri kategorisinde "Sağlık Ürünü" sertifikasına layık görülmüştür.



### REVERSE OSMOSIS SU ARITMA SİSTEMİ

2014 Design Turkey Tasarım ödülü sahibi Aura Cebilon Unique Reverse Osmosis Su Arıtma Sistemi, Good Design 2015, A Design 2016, Kazakistan Best Product of 2016, German Design Award 2018-Special Mention tasarım ödüllerini almış olup, "NSF" belgesine sahip olan içme suyu antımında oldukça gelişmiş bir üründür.

Tasarımı tüm yönleriyle değerlendirerek geleceğin trendlerini takip eden İhlas Ev Aletleri'nin üretmekte olduğu Aura Cebilon Plus Su Arıtma cihazı da A Design 2017 ve ICONIC AWARDS: INTERIOR INNOVATION 2017, Good Design Award 2017, German Design Award 2018 ödüllerine layık görülmüştür.



### BANYO ŞOFBENİ

Uluslararası standartlarda üretilen ve sıcak su ihtiyacı olan her yerde kullanılabilen, anında sıcak su sağlayan ekonomik ve ergonomik bir üründür.

Fabrikada, bu üç ana kalem ürün yanı sıra Islak Kuru Elektrik Süpürgeleri, Halı Yıkama Makinaları, Elektrikli Sobalar ve Çaymatik üretimi de yapılmaktadır.

# Kilometre Taşları



**1970**

Türkiye Gazetesi'nin yayın hayatına başlamasıyla İhlas Grubu'nun temeli atıldı.



**1993**

Bağlı şirketlerin ortak hedefler doğrultusunda daha etkin bir biçimde faaliyet yürütmesi için İhlas Holding kuruldu.



**2002**

İhlas Ev Aletleri, Ticaret Liderleri Kulübü'nden "Uluslararası En İyi Ticari Marka" ödülünü kazandı.



**2012**

Uluslararası sertifikasyon kuruluşu tarafından ISO 9001:2008 kapsamında belgelendirildi.

**1990**

Elektronik cihaz ve ev aletleri üretimi alanında faaliyet göstermek üzere İhlas Ev Aletleri şirketi kuruldu.



**1996**

İhlas Ev Aletleri, İHEVA hisse koduyla BİST'te işlem görmeye başladı.



**2010**

BİST KURY'nde (Kurumsal Yönetim Endeksi) işlem görmeye başladı.





## 2016

TİM'in A.T. Kearney'in desteği ile düzenlenen ve dünya genelinde 67 ülkede uygulanan IMP3rove metodolojisinin kullanıldığı 2016 İnovaLİG sonuçlandı. Ligde yarışan 761 şirket arasında inovasyon yönetiminin "İnovasyon Organizasyonu ve Kültürü" kategorisinde İhlas Ev Aletleri 761 şirket arasında 25'inci olma başarısını gösterdi.

Aura Cleanmax/Aura Roboclean Temizlik Robotu ICONIC Interior Innovation, IF DESIGN, A DESIGN tasarım ödülleri ve Aura Cebilon Unique Reverse Osmosis Sistemi, A DESIGN tasarım ödüllерinin sahibi oldu.

Dünyanın 50'ye yakın ülkesinde tüketicilerine ulaşan Aura Roboclean Temizlik Robotu distribütörleri Nisan 2016'da Antalya'da bir araya geldi.



## 2014

Karbon Saydamlık Projesi (CDP) kapsamında karbon ayak izini bir rapor halinde kamuoyu ile paylaştı.

Cebilon Unique markası ile Design Turkey Endüstriyel Tasarım Ödülleri'nde "İyi Tasarım" ödülünün sahibi oldu.

## 2013

Türk Standartları Enstitüsü (TSE)'nden, 20 yıl ve üzeri süredir ürün ve sistem belgesi sahibi olan İhlas Ev Aletleri'ne "Altın TSE Kalite Ödülü" verildi.

Aura Cleanmax S Plus Temizlik Robotu, Reddot Tasarım Ödülü'nü aldı.



## 2015

CDP Karbon ayak izinin yanı sıra, pilot olarak uygulanan CDP Su Programı kapsamındaki soruları gönüllülük esasıyla cevaplandırdı.

Cebilon Unique, Aura Cleanmax SPLUS ve Aura Roboclean SPLUS markası ile GOOD DESIGN Tasarım ödülünün sahibi oldu.



## 2017

İhlas Ev Aletleri Ar-Ge Merkezi, Bilim Sanayi ve Teknoloji Bakanlığı tarafından 436'ncı Ar-Ge Merkezi olarak tescillendi.



## İhlas Ev Aletleri'nin Sektörel Konumu

İhlas Ev Aletleri ürünleri; Türkiye Cumhuriyetler ağırlıklı olmak üzere, Avrupa, Amerika, Afrika ve Uzak Doğu ülkelerinde kullanıcıları ile buluşturulmaktadır.

İhlas Ev Aletleri, milyonlarca evde kullanılan Aura markalı banyo şofbenleri ile pazarda güçlü bir konumda ve elektrikli ani ısıtıcı sektöründe pazar lideridir.

Sektöründe hep ilkleri gerçekleştiren İhlas Ev Aletleri, Aura Cebilon Reverse Osmosis Su Arıtma Sistemi'nin kalitesini, uzun süreli çok tiziz çalışmalar neticesinde NSF (NATIONAL SANITATION FOUNDATION) sertifikası ile tescillemiştir. 55 yıl önce kurulan, ev ve endüstriyel ürün için standartlar belirleyen, bağımsız, kâr amacı gütmeyen bir test ve sertifikasyon kuruluşu olan NSF, Dünya Sağlık Örgütü (WHO) tarafından içme suyu güvenliği ve arıtımı için bir iş birliği merkezi olarak tanımlanmıştır. Şirket, su arıtma alanındaki yetkinliğini ve güvenilirliğini pekiştirmek üzere Amerika merkezli Water Quality Association kuruluşuna üye olmuştur. Water Quality; ürün testleri, eğitim ve bilgi kaynağı sağlama konularında uluslararası bir otorite konumundadır.

Türkiye İhracatçılar Meclisi'nin (TİM) A.T. Keamey'in desteği ile düzenlediği, Avrupa'da 17 ülkede uygulanan IMP3 rove metodolojisine dayanan Türkiye'nin inovasyon yarışması İnovaLIG-2017'ye katılan İhlas Ev Aletleri, 971 şirket arasında inovasyon yönetiminin "İnovasyon Organizasyonu ve Kültürü" kategorisinde 21. sırada yer almıştır.

Ar-Ge harcamalarıyla Türkiye İhracatçılar Meclisi "TİM-1.000 Türkiye'nin En Büyük İlk 1.000 İhracatçı Firması" araştırması kapsamında,

### %77,97

Halka açıklık oranı

Sektöründe hep ilkleri gerçekleştiren İhlas Ev Aletleri, Aura Cebilon Reverse Osmosis Su Arıtma Sistemi'nin kalitesini, uzun süreli çok tiziz çalışmalar neticesinde NSF (NATIONAL SANITATION FOUNDATION) sertifikası ile tescillemiştir.

Ar-Ge harcamaları en yüksek 250 şirket arasında 222'nci sırada yer almıştır.

### 57 Ülkeye Yönelik Satış-Pazarlama Faaliyeti

İhlas Ev Aletleri; Türkiye Cumhuriyetler ağırlıklı olmak üzere, Avrupa, Amerika, Afrika ve Uzak Doğu ülkelerinde pazarlama faaliyetleri yapmaktadır. 2017 yılında yurt dışı satışların %45'i Türk Cumhuriyetler, %31'i Avrupa, %12'si Orta Doğu, %5'i Uzak Doğu, %7'si ise Amerika ve Afrika ülkelerine gerçekleşmiştir.

İhlas Ev Aletleri, 2017 yılında da uluslararası prestijli fuarlara ve potansiyel olarak belirlenen ülkelerde düzenlenen genel ticaret fuarlarına katılmaya devam etmiştir. Dünyanın 50'yi aşkın ülkesinde tüketicilerine ulaşan Aura Roboclean Temizlik Robotu distribütörleri, Mayıs 2017'de Bakü'de bir araya gelmiştir.

### %77,97 Halka Açıklık Oranı

Hisse senetleri 26.09.1996 tarihinden beri BİST'te IHEVA koduyla işlem gören İhlas Ev Aletleri'nin 2017 yılı faaliyet dönemi itibarıyla sermayesinin %77,97'si halka açıktır. IHEVA hisse senetleri 01.10.2007 tarihinden itibaren BİST TİM 100 Endeksi'nde işlem görmektedir. Şirket, 29.12.2010 tarihinden itibaren de BİST Kurumsal Yönetim Endeksi kapsamına dâhil edilmiştir.





**NSF International**  
RECOGNIZES

**Ihlas Ev Aletleri Imalat, Sanayi Ve Ticaret A.S**  
Turkey

AS COMPLYING WITH NSF/ANSI 58 AND ALL APPLICABLE REQUIREMENTS.  
PRODUCTS APPEARING IN THE NSF OFFICIAL LISTING ARE  
AUTHORIZED TO BEAR THE NSF MARK.



Certification Program  
Accredited by the  
American National  
Standards Institute



Certification Program  
Accredited by the  
Standards Council  
of Canada

This certificate is the property of NSF International and must be returned upon request. For the most current and complete information, please access NSF's website ([www.nsf.org](http://www.nsf.org)).

May 7, 2012  
Certificate# C0023458 - 01

Richard Andrew, General Manager  
Drinking Water Treatment Units

## Yönetim Kurulu Başkan Vekili ve Genel Müdür'ün Mesajı

Yenilikçi tasarım çizgisinin yanı sıra hayatı kolaylaştıran ürün portföyüyle ön plana çıkan İhlas Ev Aletleri, 2017 faaliyet döneminde de başarılı finansal ve operasyonel sonuçlara ulaşmayı başarmıştır.



Kıymetli Hissedarlarımız,

Küresel ekonomi, jeopolitik risklerdeki artışa karşın 2017 yılında %3,6 düzeyinde büyüme yakalamıştır. ABD ve Avro Bölgesi'nde istenilen büyüme performansına halen daha ulaşamazken, Çin ve Hindistan büyüme performanslarıyla küresel ekonomide öncü olmayı sürdürmüştür. Türkiye ekonomisi ise küresel ölçekte artış gösteren jeopolitik risklere karşın Hükümetimizin reel ekonomiyi canlandırmaya yönelik

**31**

**İhlas Ev Aletleri'nin  
Uluslararası Satışı  
(Milyon TL)**

kararlı adımları sayesinde 2017'de de sürdürülebilir büyüme performansını korumuştur. 2017 yılında %7,4 seviyesinde performansla OECD ülkeleri arasında en yüksek büyüme rakamına imza atan Türkiye, reel sektörde faaliyet yürüten tüm aktörlere yatırım ve büyüme stratejilerini ivedilikle uygulama konusunda cesaret vermektedir. İhlas Ev Aletleri olarak Türkiye'nin sürdürülebilir kalkınma hamlesini desteklemek için önümüzdeki dönemde de atılımlarımızı sürdüreceğiz.

### Toplam Ciroda Artış...

Yenilikçi tasarım çizgisinin yanı sıra hayatı kolaylaştıran ürün portföyüyle ön plana çıkan İhlas Ev Aletleri, 2017 faaliyet döneminde de başarılı finansal ve operasyonel sonuçlara ulaşmayı başarmıştır. 2017 yılsonu itibarıyla toplam cirosunu ve faaliyet kârını artıran Şirketimiz, ürün portföyüne eklediği yeni ürünlerle ihracat performansını da önemli ölçüde yükseltmiştir. 2017 yılsonu itibarıyla bir önceki yıla kıyasla %30 artışla toplam satışlarını 140,9 milyon TL'ye yükseltmiş olup, %63 büyüme ile ihracattaki artış, belirleyici olmuştur.

Tasarım, kalite, fiyat ve satış sonrası hizmet gibi farklı alanlarda önemli rekabet üstünlüklerine sahip olan İhlas Ev Aletleri, özellikle yüksek oranda talep gören su arıtma cihazlarının katkısıyla ihracat faaliyetlerinde de 2017'de önemli atılımlar gerçekleştirmiştir.

### Ar-Ge Merkezimiz ile Rekabette Ön Plana Çıkacağız...

Sürekli gelişim hedefi doğrultusunda ürün portföyünü yüksek oranda katma değer sağlayan yeni ürünlerle donatan İhlas Ev Aletleri, 2017 faaliyet döneminde Ar-Ge Merkezi'nin açılışını gerçekleştirmiştir. Mevcut ürün portföyünün geliştirilmesi ve bazı ithal aksamın yerleştirme uygulamaları ile "akıllı ürün" projeleri üzerinde çalışmalar yürütülen Merkezimizde önümüzdeki dönemde daha kapsamlı çalışmaların hayata geçirilmesi hedeflenmektedir.

# 141

İhlas Ev Aletleri'nin  
Toplam Satışları  
(Milyon TL)

Sürekli gelişim hedefi doğrultusunda ürün portföyünü yüksek oranda katma değer sağlayan yeni ürünlerle donatan İhlas Ev Aletleri, 2017 faaliyet döneminde Ar-Ge Merkezi'nin açılışını gerçekleştirmiştir.

Ar-Ge Merkezimizin katkılarıyla geliştirdiğimiz yeni nesil temizlik robotumuzun üretimi ve satış süreçlerini 2018'de hayata geçirmeyi hedefliyoruz.

### Distribütörlerle Hızlı ve Etkin İletişim Altyapısı...

Ürünlerini nihai tüketiciye distribütörleri vasıtasıyla ulaştıran İhlas Ev Aletleri, 2017 faaliyet döneminde de distribütörleriyle var olan sağlam bağlarını pekiştirmeye yönelik adımlar atmayı sürdürmüştür. Koşulsuz müşteri memnuniyeti ilkesi doğrultusunda faaliyet yürüten Şirketimiz, distribütörleriyle her alanda şeffaf ve karşılıklı saygıya dayanan ilişkiler geliştirmeye devam etmiştir.

### Ar-Ge Merkezimiz ile Büyümeyi Sürdüreceğiz...

İhlas Ev Aletleri, 2017 faaliyet döneminde hayata geçirdiği Ar-Ge Merkezi'nin inovatif uzmanlığından güç alarak önümüzdeki dönemde ürün portföyünü çeşitlendirerek toptan satışlarını ve finansal kârlılığını sürdürülebilir kılmaya devam edecekler. Şirketimizin 2017 faaliyetlerine desteklerini esirgemeyen başta ana hissedarımız İhlas Holding olmak üzere tüm paydaşlarımıza teşekkürlerimi sunarım. Önümüzdeki dönemde başarılarımızın artarak sürmesi dileğiyle.

Saygılarımla,

**DR. ÖMER ŞABAN KAMBER**  
Yönetim Kurulu Başkan Vekili ve Genel Müdür

# Özet Yönetim Kurulu Raporu

İhlas Ev Aletleri'nin Kurumsal Yönetim Uygulamaları, SPK düzenlemeleri kapsamında değerlendirilerek SPK Kurumsal Yönetim İlkeleri'ne Uyum Notu 8,20, görünümü ise Stabil olarak revize edilmiştir.

Sayın Ortaklarımız,

Şirketimizin 23'nci hesap dönemi olan 2017 yılına ait Yönetim Kurulu Raporu ile Sermaye Piyasası Mevzuatı Seri: II-14.1 tebliğine göre hazırlanmış finansal tabloları inceleme ve tasdikinize sunarken, Olağan Genel Kurulumuza şeref veren siz saygıdeğer ortaklarımız ile vekillerini saygı ile selamlarız.

İhlas Ev Aletleri İmalat Sanayi ve Ticaret A.Ş.'nin; 31.12.2017 tarihi itibarıyla Sermaye Piyasası mevzuatı Seri: II-14.1 tebliğine göre hazırlanmış finansal tablo ve dipnotları ile 2017 yılı yıllık faaliyet raporu tarafımızdan incelenmiştir. Faaliyet raporunda yer alan finansal tablo ve dipnotların Şirket'in finansal durumunu tam olarak yansıtmakta ve mevzuata tam olarak uymakta olduğunu beyan eder, bilgilerinize sunarız.

## Temizlik Robotu

Reddot, ICONIC AWARD: Interior Innovation, GOOD DESIGN, IF DESIGN ve A DESIGN Tasarım Ödüllü Aura Cleanmax SPLUS; ekonomik, verimli ve sessiz olma özelliklerine sahiptir. Aura Roboclean ve Aura Cleanmax Temizlik ve Sağlık Robotları, ayrıca, Kazakistan Best Product of 2016 ve German Design Award 2018 ödüllerine layık görülmüştür.

Aura Cleanmax/Aura Roboclean Temizlik Robotu, Alman "ZPmed® Önleyici Tıp Merkezi" tarafından kullanımı sağlığa yararlı ve hastalıkların oluşmasını önleyen bir cihaz olarak kabul edilmiş ve temizlik sistemleri kategorisinde "Sağlık Ürünü" sertifikasına layık görülmüştür.

## Reverse Osmosis Su Arıtma Sistemi

2014 Design Turkey Tasarım ödülü sahibi Aura Cebilon Unique Reverse Osmosis Su Arıtma Sistemi, Good Design 2015, A Design 2016, Kazakistan Best Product of 2016, German Design Award 2018-Special Mention tasarım ödüllerini almış olup, "NSF" belgesine sahip olan içme suyu arıtımında oldukça gelişmiş bir üründür.

Tasarımı tüm yönleriyle değerlendirerek geleceğin trendlerini takip eden

İhlas Ev Aletleri'nin üretmekte olduğu

Aura Cebilon Plus Su Arıtma cihazı da A Design 2017 ve ICONIC AWARDS: INTERIOR INNOVATION 2017, German Design Award 2018, Good Design Award 2017 ödüllerine layık görülmüştür.

## 57 Ülkeye Yönelik Satış-Pazarlama Faaliyeti

IHEVA 2017 yılında ihracat yaptığı ülke sayısını 57'ye yükseltmiş, Türki Cumhuriyetler ağırlıklı olmak üzere, Avrupa, Amerika, Afrika ve Uzak Doğu ülkelerinde pazarlama faaliyetleri yapmaktadır. 2017 yılında yurt dışı satışların %45'i Türk Cumhuriyetler, %31'i Avrupa, %12'si Orta Doğu ve %5'i Uzak Doğu, %7'si de Amerika'ya ve Afrika ülkelerine gerçekleşmiştir.

Her yıl olduğu üzere, 2017 yılında da uluslararası prestijli fuarlara ve potansiyel olarak belirlenen ülkelerde düzenlenen genel ticaret fuarlarına katılımlara devam edilmiştir. Bu kapsamda, Nisan ayında Çin'de düzenlenen dünyanın en büyük fuarlarından Canton Fuarı ve Temmuz ayında da Nijerya Genel Ticaret Fuarı'nda Şirket'in ürünleri sergilenmiştir. Ayrıca Ekim ayında yine Çin Canton Fuarı, Kasım ayında da Amsterdam Aquatech Su Arıtma Sektörel Fuarı'na katılım yapılarak, sektöründe öncü olan fuarlarda ürünler müşterilerin beğenisine sunulmuştur.

Fuarların yanı sıra yeni pazarlar geliştirmek maksadıyla da Orta ve Güney Amerika, Orta Doğu ve Uzak Doğu'daki hedef ülkelere yönelik pazar araştırma seyahatleri de gerçekleştirilmiştir.

İhlas Ev Aletleri, Ar-Ge harcamalarıyla Türkiye İhracatçılar Meclisi "TIM-1.000 Türkiye'nin En Büyük İlk 1.000 İhracatçı Firması" 2016 yılı araştırması kapsamında, Ar-Ge harcamaları en yüksek 250 şirket arasında 222'nci sırada yer almıştır.

Türkiye İhracatçılar Meclisi (TIM)'nin A.T. Keamey'in desteği ile düzenlediği, Avrupa'da 17 ülkede uygulanan IMP3 rove metodolojisine dayanan Türkiye'nin inovasyon yarışması İnovaLİG-2017'ye katılan İhlas Ev Aletleri, 971 şirket arasında inovasyon yönetiminin "İnovasyon Organizasyonu ve Kültürü" kategorisinde 21. sırada yer almıştır.

JCR Avrasya Derecelendirme A.Ş. tarafından yapılan derecelendirme çalışmaları neticesinde hazırlanan raporda; İhlas Ev Aletleri'nin Kurumsal Yönetim Uygulamaları SPK düzenlemeleri kapsamında değerlendirilerek, SPK Kurumsal Yönetim İlkeleri'ne Uyum Notu 8,20 olarak belirlenmiş, görünümünü ise Stabil şeklinde revize edilmiştir. Şirket, Kurumsal Yönetim İlkeleri'ne Uyum Notu'nun eşik puan olan 7'nin üzerinde olması nedeniyle, BIST Kurumsal Yönetim Endeksi'nde kalmaya devam edecektir.

Bu dönemde;

- Şirket yönetimi, personelin çalışma ortamlarında dikkate değer iyileştirmeler gerçekleştirerek, çalışanlara daha rahat, güvenli ve sağlıklı çalışma mekanları sağlamıştır.
- Şirket'in araştırma ve geliştirme merkezi hükümet tarafından resmi olarak onaylanmıştır. Bu merkezde, daha düşük maliyetle, daha kaliteli, yenilikçi ve teknolojik ürünlerin tasarımını gerçekleştirilmektedir.
- Üretim süreçlerinin ve kontrol mekanizmalarının dijitalleşmesi yönünde kayda değer yatırımlar yapılmış ve iyileşmeler sağlanmıştır.

Bu olumlu gelişmeler, Menfaat Sahipleri ana bölümünün uyum notunda yükselişe neden olmuştur.

Ayrıca bu dönemde, Şirket'in Genel Müdürü'nün aynı zamanda Yönetim Kurulu Üyesi olması ile Kurul faaliyetlerinin daha etkin yürütüldüğü kanaatine ulaşılmış ve Yönetim Kurulu ana bölümünün uyum notu yükseltilmiştir.

Gelecek izleme döneminde ulaşılan bu uyum seviyesinin korunacağına kanaat getiren JCR ER, Şirket'in genel görünümünü (Stabil) olarak belirlemiştir.

Kurumsal Yönetim İlkeleri Uyumuna ilişkin detaylar 2017 yılı Faaliyet Raporu ekinde yer almaktadır.

Destek ve katkılarını her zaman hissettiğimiz siz değerli pay sahipleri ve mesai arkadaşlarımıza bu vesile ile teşekkür ederiz.

Saygılarımızla,

**Yönetim Kurulu**

## Yönetim Kurulu



### **SEDAT KURUCAN**

#### **Yönetim Kurulu Başkanı**

1960 yılında Ordu'da doğan Sedat Kurucan, İstanbul Teknik Üniversitesi, Makine Fakültesi'nden Makine Mühendisi olarak 1982 yılında mezun olmuştur. Eskişehir Osman Gazi Üniversitesi'nde gaz türbinleri üzerine yüksek lisans yapmıştır. Hava Kuvvetleri Komutanlığı, Eskişehir Uçak Motor Bakım Fabrikası'nda ve Eskişehir TUSAŞ F16 Motor Fabrikası'nda Kontrat ve Kalite Yönetimi konularında görev yapmış olup, 1999'dan itibaren İhlas Holding Grup şirketlerinde Yönetim Kurulu Üyesi ve üst düzey yönetici olarak görev yapmaktadır. İyi derecede İngilizce ve başlangıç seviyesinde Fransızca bilmektedir.



### **DR. ÖMER ŞABAN KAMBER**

#### **Yönetim Kurulu Başkan Vekili ve Genel Müdür**

1965 Siirt doğumlu olan Dr. Kamber, lisans eğitimini Yıldız Teknik Üniversitesi Mühendislik Fakültesi'nde makine mühendisi olarak tamamlamıştır. Yüksek lisansını Marmara Üniversitesi'nde bitiren Kamber, 2008 yılında Marmara Üniversitesi'nde doktora eğitimini tamamlamış, 2012 yılında ise Yrd. Doç. Dr. unvanını almıştır. Dr. Kamber, İhlas Ev Aletleri'nin çeşitli birimlerinde görev almış, Ar-Ge Müdürü ve Teknik Müdür olarak çalışmıştır. Bazı özel ve devlet üniversitelerinde Öğretim Üyesi olarak ders veren Dr. Kamber, halen İhlas Ev Aletleri'nde Genel Müdür olarak görevini sürdürmektedir. Bilimsel çalışmaları, ulusal ve uluslararası patentleri, uluslararası makaleleri ve bildirileri bulunan ve SCI dergilerinde hakemlik de yapan Dr. Kamber'in yürüttüğü projeler, 2013 yılında uluslararası Reddot tasarım ödülüne, 2014 yılında da Design Turkey "İyi Tasarım Ödülü"ne, 2015 yılında uluslararası GOOD DESIGN ve 2016 yılında ise yine uluslararası ICONIC Tasarım ödüllerine layık görülmüştür. Dr. Kamber, İngilizce ve Makedonca bilmektedir. Ayrıca İhlas Holding grup şirketlerinde Yönetim Kurulu Üyesi olarak görev yapmaktadır.

**MEHMET KÜSMEZ****Yönetim Kurulu Üyesi ve Mali İşlerden Sorumlu Murahhas Aza**

1970 Karabük doğumlu olan KÜSMEZ, Anadolu Üniversitesi, İşletme Fakültesi, Muhasebe-Finans Bölümünden mezun olmuştur. 1988 yılından itibaren İhlas Grubu'nun çeşitli kademelerinde görev almıştır. 1990 yılından bu yana İhlas Ev Aletleri'nde çalışmakta olup, Muhasebe, Finans ve Planlama Departmanlarında orta ve üst kademe yöneticilik görevlerinde bulunan KÜSMEZ, 2001 yılından bu yana Yönetim Kurulu'nda yer almaktadır. Yönetim Kurulu Üyesi ve Mali İşlerden Sorumlu Murahhas Aza, Genel Müdür Yardımcısı görevlerini sürdürmektedir. KÜSMEZ, Türkiye Kurumsal Yönetim Derneği (TKYD), Yatırımcı İlişkileri Derneği (TÜYİD) ve TOBB Türkiye Dayanıklı Tüketim Meclisi Üyesidir. Ayrıca İhlas Holding Grup şirketlerinde Yönetim Kurulu Üyesi olarak görev yapmaktadır.

**H. ALEV VOLKAN****Yönetim Kurulu Üyesi**

İstanbul İktisadi ve Ticari İlimler Akademisi mezunu olan H. Alev Volkan, 1970-1976 yılları arası Haseki Hastanesi personel servisinde memur olarak çalışma hayatına başlamıştır. 1976-1994 yılları arası Penyelüks Hasan Gürel Kombine Tekstil İşletmeleri A.Ş.'de Maliyet Muhasebesi Şefi ve sonrasında Muhasebe Müdürü olarak görev yapmıştır. 1994 yılı Şubat ayında istifa ederek, İhlas Holding A.Ş.'de göreve başlamıştır. Sermaye Piyasası Faaliyetleri İleri Düzey Lisansı ve Kurumsal Yönetim Derecelendirme Uzmanlığı Lisansı sertifikalarına sahip olan H. Alev Volkan, halen aynı şirkette Yatırımcı İlişkileri Bölüm Yöneticisi ve Kurumsal Yönetim Komitesi Üyesi olarak görev yapmaktadır.

## Yönetim Kurulu



### **SALMAN ÇİFTÇİ**

#### **Yönetim Kurulu Üyesi (Bağımsız Üye)**

1971 yılında Sivas'ta doğan Salman Çiftçi, Uludağ Üniversitesi İktisadi İdari Bilimler Fakültesi İktisat Bölümü'nden 1993'da mezun olmuştur. Özel sektörde muhtelif şirketlerde Mali İşler Müdürü olarak görev yapmıştır. Halen KRP otoyol inşaatı Adi Ortaklığı Ticari İşletmesinde görev yapmaktadır. Serbest Muhasebeci Mali Müşavirlik belgesi unvanı ve Yeni TTK ve KOBİ UFRS ile ilgili sertifikaları sahibidir. Ayrıca İhlas Holding Grup şirketlerinde Bağımsız Yönetim Kurulu Üyesi olarak görev yapmaktadır.



### **ALİ MURAT MEMİOĞLU**

#### **Yönetim Kurulu Üyesi (Bağımsız Üye)**

1977 yılında İstanbul'da doğan A. Murat Memioğlu, Yıldız Teknik Üniversitesi Bilgisayar Mühendisliği Bölümü'nü bitirmiştir. CRM, ERP, e-ticaret, internet ve intranet uygulamaları, veri madenciliği ve çeşitli finans sistemleri entegrasyonları geliştirmektedir. Bilişim sektöründe muhtelif firmalarda proje yöneticisi danışman olarak görev yapmaktadır. İyi derecede İngilizce ve giriş seviyesinde Almanca bilmektedir. Ayrıca İhlas Holding Grup şirketlerinde Bağımsız Yönetim Kurulu Üyesi olarak görev yapmaktadır.





**M. REMZİ ESEN**

**Yönetim Kurulu Üyesi (Bağımsız Üye)**

1956 yılında İstanbul'da doğan Mehmet Remzi Esen, 1980 yılında Ticaret Bilimleri Fakültesi İşletme Bölümü'nden mezun olmuştur. 1976 yılında İstanbul Üniversitesi Cerrahpaşa Tıp Fakültesi Döner Sermaye Saymanlığında, 1986-1998 yılları arasında Türkiye Gazetesi Teknik Servisi'nde çalışmıştır.

## Üst Yönetim



**DR. ÖMER ŞABAN KAMBER**

Yönetim Kurulu Başkan Vekili ve Genel Müdür  
Özgeçmiş için bakınız sayfa 28.



**MEHMET KÜSMEZ**

Yönetim Kurulu Üyesi ve Genel Müdür Yardımcısı  
(Mali ve İdari İşler)  
Özgeçmiş için bakınız sayfa 29.

**BÜLENT KAYA****Genel Müdür Yardımcısı (Tedarik)**

1966 yılında Ordu'da doğan Bülent Kaya, 1989 yılında İstanbul Teknik Üniversitesi Fen-Edebiyat Fakültesi'nden fizik mühendisi olarak mezun olmuştur. İstanbul Teknik Üniversitesi, İşletme Fakültesi İşletme Mühendisliği Bölümü'nde NDT yöntemleri üzerine yüksek lisansını tamamlayarak 1992 yılında Yüksek Mühendis unvanı almıştır. Çekmece Nükleer Araştırma ve Eğitim Merkezi'nde de çalışmalarda bulunan Kaya, daha sonra özel sektörde önemli görevler üstlenmiştir. 1994'ten itibaren İhlas Ev Aletleri'nde çeşitli üst düzey yöneticilik yapan Kaya, İhlas Ev Aletleri Genel Müdür Yardımcılığı görevini yürütmektedir.

**ERKAN ADIGÜZEL****Genel Müdür Yardımcısı (Üretim ve Teknik)**

1964 yılında Bayburt'ta doğan Erkan Adıgüzel, Çukurova Üniversitesi İktisadi ve İdari Bilimler Fakültesi İngilizce İşletme Bölümü'nden 1993 yılında mezun olmuştur. 1993–1997 yılları arasında İhlas Motor'da göreve başlayan Adıgüzel, sırasıyla satış temsilciliği, ithalat departmanı ve dış ticaret koordinatörlüğünde görevler üstlenmiştir. 1997'den itibaren İhlas Ev Aletleri'nde Operasyon Genel Müdür Yardımcısı olarak çalışmaktadır.

# Üst Yönetim



## **UĞUR KURT**

### **Genel Müdür Yardımcısı (Pazarlama ve Ürün Yönetimi)**

1978 yılında Ankara'da doğan Uğur Kurt, Gazi Üniversitesi Maliye Meslek Yüksek Okulu'nda ön lisans ve Anadolu Üniversitesi İktisat Fakültesi Muhasebe ve Finansman Bölümü'nde lisans eğitimini tamamlamıştır. Serbest Muhasebeci Mali Müşavirlik (SMMM) belgesi ve Sermaye Piyasası Faaliyetleri İleri Düzey Lisansı sahibidir. 1996 yılında İhlas Ev Aletleri'nde göreve başlayan Kurt, sırasıyla üretim planlama, yurt dışı tedarik, ihracat ve stratejik planlama departmanlarında çalışmış, ardından Yatırımcı İlişkileri Bölüm Yöneticisi olmuş ve 2015 yılından itibaren de Genel Müdür Yardımcısı olarak görev yapmaya başlamıştır.

# Yönetim Kurulu'nun Yıllık Faaliyet Raporuna İlişkin Bağımsız Denetçi Raporu



İhlas Ev Aletleri İmalat Sanayi ve Ticaret Anonim Şirketi Yönetim Kurulu'na

## Görüş

İhlas Ev Aletleri İmalat Sanayi ve Ticaret A.Ş. ("Şirket") ve bağlı ortaklıklarının (hep birlikte "Grup" olarak anılacaktır) 31 Aralık 2017 tarihinde sona eren hesap dönemine ilişkin yıllık faaliyet raporunu, denetlemiş bulunuyoruz.

Görüşümüze göre, yönetim kurulunun yıllık faaliyet raporu içinde yer alan finansal bilgiler ile Yönetim Kurulu'nun Grup'un durumu hakkında denetlenmiş olan finansal tablolarda yer alan bilgileri kullanarak yaptığı irdelemeler, tüm önemli yönleriyle, denetlenen tam set konsolide finansal tablolarla ve bağımsız denetim sırasında elde ettiğimiz bilgilerle tutarlıdır ve gerçeği yansıtmaktadır.

## Görüşün Dayanağı

Yaptığımız bağımsız denetim, Kamu Gözetimi, Muhasebe ve Denetim Standartları Kurumu ("KGK") tarafından yayımlanan Türkiye Denetim Standartlarının bir parçası olan Bağımsız Denetim Standartları'na ("BDS") uygun olarak yürütülmüştür. Bu standartlar kapsamındaki sorumluluklarımız, raporumuzun Bağımsız Denetçinin Yıllık Faaliyet Raporunun Bağımsız Denetimine İlişkin Sorumlulukları bölümünde ayrıntılı bir şekilde açıklanmıştır. KGK tarafından yayımlanan Bağımsız Denetçiler için Etik Kurallar ("Etik Kurallar") ve bağımsız denetimle ilgili mevzuatta yer alan etik hükümlere uygun olarak Grup'tan bağımsız olduğumuzu beyan ederiz. Etik Kurallar ve mevzuat kapsamındaki etiğe ilişkin diğer sorumluluklar da tarafımızca yerine getirilmiştir. Bağımsız denetim sırasında elde ettiğimiz bağımsız denetim kanıtlarının, görüşümüzün oluşturulması için yeterli ve uygun bir dayanak oluşturduğuna inanıyoruz.

## Tam Set Finansal Tablolara İlişkin Denetçi Görüşümüz

Grup'un 1 Ocak 2017 - 31 Aralık 2017 hesap dönemine ilişkin tam set konsolide finansal tabloları hakkında 12 Mart 2018 tarihli denetçi raporumuzda olumlu görüş bildirmiş bulunuyoruz.

## Yönetim Kurulu'nun Yıllık Faaliyet Raporuna İlişkin Sorumluluğu

Grup yönetimi, 6102 sayılı Türk Ticaret Kanunu'nun ("TTK") 514. ve 516. Maddelerine ve Sermaye Piyasası Kurulu'nun ("SPK") II-14.1 No'lu "Sermaye Piyasasında Finansal Raporlamaya İlişkin Esaslar Tebliği" ("Tebliğ") hükümlerine göre yıllık faaliyet raporuyla ilgili olarak aşağıdakilerden sorumludur:

- Yıllık faaliyet raporunu bilanço gününü izleyen ilk üç ay içinde hazırlar ve genel kurula sunar.
- Yıllık faaliyet raporunu; Grup'un o yıla ait faaliyetlerinin akışı ile her yönüyle finansal durumunu doğru, eksiksiz, dolambaçsız, gerçeğe uygun ve dürüst bir şekilde yansıtabilecek şekilde hazırlar. Bu raporda finansal durum, finansal tablolara göre değerlendirilir. Raporda ayrıca, Grup'un gelişmesine ve karşılaşması muhtemel risklere de açıkça işaret olunur. Bu konulara ilişkin yönetim kurulunun değerlendirmesi de raporda yer alır.
- Faaliyet raporu ayrıca aşağıdaki hususları da içerir:
  - Faaliyet yılının sona ermesinden sonra Grup'ta meydana gelen ve özel önem taşıyan olaylar,
  - Grup'un araştırma ve geliştirme çalışmaları,
  - Yönetim kurulu üyeleri ile üst düzey yöneticilere ödenen ücret, prim, ikramiye gibi mali menfaatler, ödenekler, yolculuk, konaklama ve temsil giderleri, aynı ve nakdi imkanlar, sigortalar ve benzeri teminatlar.

Yönetim kurulu, faaliyet raporunu hazırlarken Gümrük ve Ticaret Bakanlığı'nın ve ilgili kurumların yaptığı ikincil mevzuat düzenlemelerini de dikkate alır.

## Bağımsız Denetçinin Yıllık Faaliyet Raporunun Bağımsız Denetimine İlişkin Sorumluluğu

Amacımız, TTK ve Tebliğ hükümleri çerçevesinde yıllık faaliyet raporu içinde yer alan finansal bilgiler ile Yönetim Kurulu'nun denetlenmiş olan finansal tablolarda yer alan bilgileri kullanarak yaptığı irdelemelerin, Grup'un denetlenen konsolide finansal tablolarıyla ve bağımsız denetim sırasında elde ettiğimiz bilgilerle tutarlı olup olmadığı ve gerçeği yansıtmadığı hakkında görüş vermek ve bu görüşümüzü içeren bir rapor düzenlemektir.

Yaptığımız bağımsız denetim, BDS'lere uygun olarak yürütülmüştür. Bu standartlar, etik hükümlere uygunluk sağlanması ile bağımsız denetimin, faaliyet raporunda yer alan finansal bilgiler ve Yönetim Kurulu'nun denetlenmiş olan finansal tablolarda yer alan bilgileri kullanarak yaptığı irdelemelerin finansal tablolarla ve denetim sırasında elde edilen bilgilerle tutarlı olup olmadığına ve gerçeği yansıtmadığına dair makul güvence elde etmek üzere planlanarak yürütülmesini gerektirir.

İstanbul, 12 Mart 2018

İrfan Bağımsız Denetim ve  
Yeminli Mali Müşavirlik A.Ş.

**SALİM AKGÜL, YMM**  
Sorumlu Denetçi

# Riskin Erken Saptanması Sistemi ve Komitesi Hakkında Denetçi Raporu



İhlas Ev Aletleri İmalat Sanayi ve Ticaret Anonim Şirketi'nin Yönetim Kurulu'na

İhlas Ev Aletleri İmalat Sanayi ve Ticaret A.Ş. ("Şirket") ve bağlı ortaklıklarının (hep birlikte "Grup" olarak anılacaktır) tarafından kurulan riskin erken saptanması sistemi ve komitesini denetlemiş bulunuyoruz.

## Yönetim Kurulunun Sorumluluğu

6102 sayılı Türk Ticaret Kanununun (TTK) 378. maddesinin birinci fıkrası uyarınca yönetim kurulu, şirketin varlığını, gelişmesini ve devamını tehlikeye düşüren sebeplerin erken teşhisi, bunun için gerekli önlem ve çarelerin uygulanması ile riskin yönetilmesi amacıyla uzman bir komite kurmak, sistemi çalıştırmak ve geliştirmekle yükümlüdür.

## Denetçinin Sorumluluğu

Sorumluluğumuz, yaptığımız denetime dayanarak, riskin erken saptanması sistemi ve komitesine ilişkin bir sonuca varmaktır. Yaptığımız denetim, TTK'ya, Kamu Gözetimi, Muhasebe ve Denetim Standartları Kurumu tarafından yayımlanan "Riskin Erken Saptanması Sistemi ve Komitesi Hakkında Denetçi Raporuna İlişkin Esaslara" ve etik kurallara uygun olarak yürütülmüştür. Bu Esaslar tarafımızca; şirketin riskin erken saptanması sistemi ve komitesini kurup kurmadığının belirlenmesini, kurulmuşsa sistem ve komitenin TTK'nın 378. maddesi çerçevesinde işleyip işlemediğinin değerlendirilmesini gerektirmektedir. Riskin erken saptanması komitesi tarafından risklere karşı gösterilen çarelerin yerindeliği ve riskler karşısında yönetim tarafından yapılan uygulamalar, denetimimizin kapsamında değildir.

## Riskin Erken Saptanması Sistemi ve Komitesi Hakkında Bilgi

Grup, riskin erken saptanması sistemi ve komitesini kurmuş olup, komite 2 üyeden oluşmaktadır. Komite, 1 Ocak - 31 Aralık 2017 döneminde Grup'un varlığını, gelişmesini tehlikeye düşüren sebeplerin erken teşhisi, bunun için gerekli önlemler ile çarelerin uygulanması ve riskin yönetilmesi amacıyla yönelik olarak hazırladığı raporları Yönetim Kurulu'na sunmuştur.

## Sonuç

Yürüttüğümüz denetim sonucunda, aşağıdaki paragrafta belirtilen husus/hususlar dışında, Grup'un riskin erken saptanması sistemi ve komitesinin, tüm önemli yönleriyle, TTK'nın 378. maddesi çerçevesinde yeterli olduğu sonucuna ulaşılmıştır.

Riskin erken saptanması komiteleri, TTK'nın 378. maddesi uyarınca yönetim kuruluna her iki ayda bir durum değerlendirmesi yaptığı raporunu sunmak ile yükümlü olup, Grup'un riskin erken saptanması komitesi 2017 yılı içerisinde yönetim kuruluna 6 kez rapor sunmuştur.

İstanbul, 12 Mart 2018

İrfan Bağımsız Denetim ve  
Yeminli Mali Müşavirlik A.Ş.

**SALİM AKGÜL, YMM**  
Sorumlu Denetçi

# Yönetim Kurulu Faaliyet Raporu

## İHLAS EV ALETLERİ İMALAT SANAYİ VE TİCARET ANONİM ŞİRKETİ SERİ II NO:14.1 SAYILI TEBLİĞE İSTİNADEN HAZIRLANMIŞ YÖNETİM KURULU FAALİYET RAPORU

### GENEL BİLGİLER

a) Raporun İlgili Olduğu Hesap Dönemi: 01.01.2017–31.12.2017

b) Şirket'in ticaret unvanı, ticaret sicil numarası, merkez ve varsa şubelerine ilişkin iletişim bilgileri ile varsa internet sitesinin adresi:

**Ticaret Unvanı:** İhlas Ev Aletleri İmalat Sanayi ve Ticaret Anonim Şirketi

**Ticaret Sicil Numarası:** 135455

#### Merkez ve Şubelere İlişkin İletişim Bilgileri:

**Merkez:** Merkez Mah. 29 Ekim Cad. İhlas Plaza No:11 B/21 34197

Yenibosna-Bahçelievler/İstanbul Telefon-Faks: 0212 454 20 64 / 0212 454 21 36

**Fabrika:** Beylikdüzü OSB Mahallesi Mermerciler Sanayi Sitesi 7. Cad. No: 14 Beylikdüzü/İstanbul

**Telefon-Faks:** 0212 875 35 62 / 0212 875 39 87

**Kurumsal e-posta:** [info@iea.com.tr](mailto:info@iea.com.tr)

**İnternet Adresi:** [www.iea.com.tr](http://www.iea.com.tr)

# Yönetim Kurulu Faaliyet Raporu

c) Şirket'in organizasyon, sermaye ve ortaklık yapıları ile bunlara ilişkin hesap dönemi içerisindeki değişiklikler:

Şirket'in organizasyon yapısı aşağıda yer almaktadır.

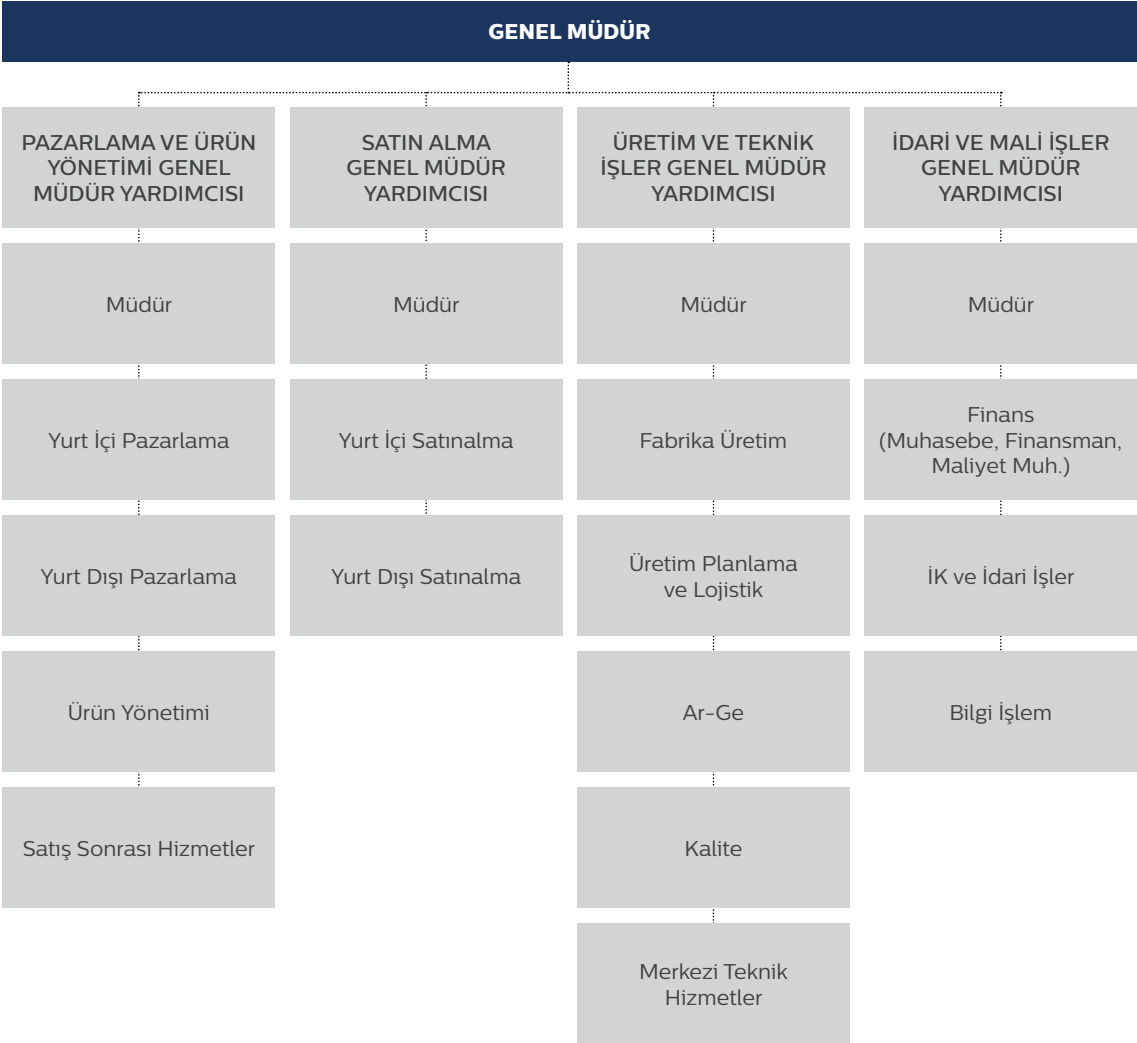



Şirket'in 31.12.2017 tarihi itibarıyla ortaklık yapısı aşağıdaki gibidir.

Ortaklar	Pay %	Pay Tutarı
İhlas Pazarlama A.Ş.	17,60	33.681.000
İhlas Holding A.Ş.	4,43	8.483.277
Halka Açık	77,97	149.205.724
<b>Toplam</b>	<b>100,00</b>	<b>191.370.001</b>

**ç) Varsa imtiyazlı paylara ve payların oy haklarına ilişkin açıklamalar:**

Şirket, kayıtlı sermayesi 750.000.000 TL olup, her biri 1 Kr itibarı kıymette 75.000.000.000 adet paya bölünmüştür. Şirket'in çıkarılmış sermayesi 191.370.001,38 TL olup her biri 1 Kr kıymette hamiline yazılı olarak 19.137.000.138 adet paya bölünmüştür.

Şirket hisseleri A ve B grubu olarak ikiye ayrılmaktadır.

Şirket sermayesinin 191.321.469,98 TL bölümü B grubu hamiline yazılı olup, 48.531,40 TL'lik kısmı da A grubu hamiline yazılı paylardan oluşmaktadır. Şirket'in yapılacak Olağan ve Olağanüstü Genel Kurul Toplantılarında Şirket ortakları veya vekilleri sahip oldukları veya temsil ettikleri her hisse için bir oy hakkına sahiptirler.

Şirket'in imtiyazlı hisselerinin (A grubu hisseler) bilanço tarihi itibarıyla dağılımı aşağıdaki gibidir:

Ortaklar	Tertip	Grup	H/N	Adet	Tutar
İhlas Pazarlama A.Ş.	I	A	Hamiline	4.049.920	40.499
İhlas Holding A.Ş.	I	A	Hamiline	803.220	8.032

Şirket Genel Kurulu; Yönetim Kurulu'nu 5 kişi olarak belirlediği takdirde Yönetim Kurulu Üyeleri'nin 3'ü, 7 kişi olarak belirlediği takdirde Yönetim Kurulu Üyeleri'nin 4'ü, 9 kişi olarak belirlendiği takdirde Yönetim Kurulu Üyeleri'nin 5'i, 11 kişi olarak belirlendiği takdirde Yönetim Kurulu Üyeleri'nin 6'sı (A) grubu pay sahiplerinin göstereceği adaylar arasından seçer. Esas sözleşme değişikliğinin imtiyazlı pay sahiplerinin haklarını ihlal etmesi durumunda, Genel Kurul kararının imtiyazlı pay sahipleri kurulunca onaylanması gerekir.

# Yönetim Kurulu Faaliyet Raporu

## d) Yönetim organı, üst düzey yöneticileri ve personel sayısı ile ilgili bilgiler;

Dönem içinde yönetim ve denetleme kurullarında görev alan başkan ve üyelerin, murahhas üyelerin ad ve soyadları, yetki sınırları, bu görevlerinin süreleri (başlangıç ve bitiş tarihleriyle):

Görev Aldıkları Kurul	Görevi	Adı Soyadı	Yetki Sınırları	Görev Sürelerinin Başlangıç ve Bitiş Tarihi	
Yönetim Kurulu	Yönetim Kurulu Başkanı	Sedat Kurucan	Şirketi temsil ve ilzama müştereken yetkilidir.	30.04.2015	01.05.2018
Yönetim Kurulu	Yönetim Kurulu Başkan Vekili ve Genel Müdür	Dr. Ömer Şaban Kamber	Şirketi temsil ve ilzama müştereken yetkilidir.	16.03.2017	01.05.2018
Yönetim Kurulu	Yönetim Kurulu Üyesi ve Mali İşlerden Sorumlu Murahhas Aza	Mehmet Küsmez	Şirketi temsil ve ilzama müştereken yetkilidir.	30.04.2015	01.05.2018
Yönetim Kurulu	Yönetim Kurulu Üyesi	H. Alev Volkan	Yönetim Kurulu Üyesi	30.04.2015	01.05.2018
Yönetim Kurulu	Yönetim Kurulu Üyesi	Salman Çiftçi	Bağımsız Üye	30.04.2015	01.05.2018
Yönetim Kurulu	Yönetim Kurulu Üyesi	A. Murat Memioğlu	Bağımsız Üye	30.04.2015	01.05.2018
Yönetim Kurulu	Yönetim Kurulu Üyesi	M. Remzi Esen	Bağımsız Üye	30.04.2015	01.05.2018
Denetim Komitesi	Denetim Komitesi Başkanı	Salman Çiftçi	Bağımsız Üye	30.04.2015	01.05.2018
Denetim Komitesi/ Riskin Erken Saptanması Komitesi	Denetim Komitesi Üyesi/Riskin Erken Saptanması Komitesi Başkanı	M. Remzi Esen	Bağımsız Üye	30.04.2015	01.05.2018
Kurumsal Yönetim Komitesi	Kurumsal Yönetim Komitesi Başkanı	A. Murat Memioğlu	Bağımsız Üye	30.04.2015	01.05.2018
Kurumsal Yönetim Komitesi/Riskin Erken Saptanması Komitesi	Kurumsal Yönetim Komitesi Üyesi/Riskin Erken Saptanması Komitesi Üyesi	H. Alev Volkan	Yönetim Kurulu Üyesi	30.04.2015	01.05.2018

Yönetim Kurulu Başkanı ve İcra Başkanı/Genel Müdür aynı kişi değildir.

## Şirket'in Üst Düzey Yöneticileri:

Adı Soyadı	Görevi	Mesleki Tecrübe (Yıl)
Dr. Ömer Kamber	Yönetim Kurulu Başkan Vekili ve Genel Müdür	29
Mehmet Küsmez	YKÜ ve Mali İşlerden Sorumlu Murahhas Aza Genel Müdür Yardımcısı (Mali ve İdari İşler)	29
Bülent Kaya	Genel Müdür Yardımcısı (Tedarik)	24
Erkan Adıgüzel	Genel Müdür Yardımcısı (Üretim ve Teknik)	24
Uğur Kurt	Genel Müdür Yardımcısı (Pazarlama ve Ürün Yönetimi)	20

31.12.2017 tarihi itibarıyla grubun personel sayısı 347'dir. Grubun faaliyet giderleri içerisinde yer alan personel giderleri 6.502.125 TL olarak gerçekleşmiştir. Toplu sözleşme uygulaması yoktur.

**e) Varsa; Şirket Genel Kurulu'nca verilen izin çerçevesinde yönetim organı üyelerinin Şirket'le kendisi veya başkası adına yaptığı işlemler ile rekabet yasağı kapsamındaki faaliyetler hakkında bilgiler:**

Yönetim Kurulu Üyeleri'ne halen yürürlükte bulunan TTK 395. ve 396. maddeleri ile Şirket'in konusuna giren ticari muamelelerde bulunma yetkisi verilmiştir.

Yönetim Kurulu Üyeleri için Şirket'le işlem yapma yasağı uygulanmamakla birlikte, 31.12.2017 tarihi itibarıyla herhangi bir çıkar çatışması meydana gelmemiştir.

Yönetim kontrolünü elinde bulunduran pay sahiplerinin, Yönetim Kurulu Üyeleri'nin, idari sorumluluğu bulunan yöneticilerin ve bunların eş ve ikinci dereceye kadar kan ve sıhrî hısımlarının, ortaklık veya bağlı ortaklıkları ile çıkar çatışmasına neden olabilecek önemli bir işlem yapması ve/veya ortaklığın veya bağlı ortaklıklarının işletme konusuna giren ticari iş türünden bir işlemi kendi veya başkası hesabına yapması ya da aynı tür ticari işlemlerle uğraşan bir başka ortaklığa sorumluluğu sınırsız ortak sıfatıyla girmesi durumunda; söz konusu işlemler, Genel Kurul'da konuya ilişkin ayrıntılı bilgi verilmek üzere ayrı bir gündem maddesi olarak Genel Kurul gündemine alınır ve Genel Kurul tutanağına işlenir.

**YÖNETİM ORGANI ÜYELERİ İLE ÜST DÜZEY YÖNETİCİLERE SAĞLANAN MALİ HAKLAR**

**a) Sağlanan huzur hakkı, ücret, prim, ikramiye, kâr payı gibi mali menfaatlerin toplam tutarları:**

Yönetim Kurulu Üyeleri'ne esas sözleşme çerçevesinde, Genel Kurul tarafından Yönetim Kurulu Üyeliği görevi dolayısıyla hak ve menfaatler dışında herhangi bir ücret ödemesi yapılmamaktadır. Fakat icrada görevli olan Yönetim Kurulu Üyeleri icra görevlerinin karşılığını ayrıca ücret olarak almaktadır.

Bu kapsamda 23.06.2017 tarihinde gerçekleşen 2016 yılı Genel Kurul toplantısında Yönetim Kurulu Üyeleri'ne aylık brüt 2.000 TL huzur hakkı ve ayrıca toplantı başına brüt 250 TL ücret ödenmesi kararlaştırılmıştır.

Bağımsız Yönetim Kurulu Üyeleri'nin ücretlendirilmesinde bağımsızlık düzeylerinin korunmasına dikkat edilir. Bunlardan başka herhangi bir mali hak söz konusu değildir.

31.12.2017 tarihi itibarıyla grubun üst düzey yöneticilere 542.155 TL ve Yönetim Kurulu Üyeleri'ne toplam 851.302 TL brüt ücret olmak üzere, toplam 1.393.547 TL ödenmiştir. Grubun işten ayrılan Yönetim Kurulu Üyeleri'ne 147.108 TL tazminat ödemesi yapılmıştır.

**b) Verilen ödenekler, yolculuk, konaklama ve temsil giderleri ile ayni ve nakdi imkânlar, sigortalar ve benzeri teminatların toplam tutarlarına ilişkin bilgiler:**

Bulunmamaktadır.

# Yönetim Kurulu Faaliyet Raporu

## ŞİRKET'İN ARAŞTIRMA VE GELİŞTİRME ÇALIŞMALARI

31.12.2017 tarihi itibarıyla grup Araştırma ve Geliştirme faaliyetlerine düzenli olarak devam etmekte olup, toplam 2.214.243 TL harcama yapılmıştır.

Şirket'in Ar-Ge Merkezi, T.C. Bilim, Sanayi ve Teknoloji Bakanlığı tarafından 14.04.2017 tarihinde onaylanmıştır. Bu merkezde, daha düşük maliyetle, daha kaliteli, yenilikçi ve teknolojik ürünlerin tasarımını gerçekleştirilmektedir.

## ŞİRKET FAALİYETLERİ VE FAALİYETLERE İLİŞKİN ÖNEMLİ GELİŞMELER

### a) Şirket'in ilgili hesap döneminde yapmış olduğu yatırımlara ilişkin bilgiler:

Yenilikçi özelliklerde Ters Osmoz (Reverse Osmosis-RO) Su Antma Cihazı Geliştirilmesi projesi TÜBİTAK tarafından desteklenmeye uygun görülmüştür.

Aura Cebilon Unique ismi ile ticarileşen yenilikçi özelliklerde Ters Osmoz (Reverse Osmosis-RO) Su Antma Cihazı 2015 yılı son çeyreğinde yurt dışı piyasaya sunulmuş olup, 2016 yılının ilk çeyreğinde yurt içi pazara sunulmuştur.

Sürekli gelişim ilkesi çerçevesinde faaliyetlerini şekillendiren Şirketimiz, 2016 yılında Aura Cebilon Plus RO Su Antma Sistemi ve Aura Roboclean/Aura Cleanmax SPlus New Temizlik Robotu modellerini müşterilerinin beğenisine sunulmuştur.

### b) Şirket'in iç kontrol sistemi ve iç denetim faaliyetleri hakkında bilgiler ve yönetim organının bu konudaki görüşü:

Şirketimizde iç kontrol, organizasyonun planı ile işletmenin varlıklarını korumak, muhasebe bilgilerinin doğruluğunu, güvenilirliğini araştırmak, faaliyetlerin verimliliğini artırmak, önceden saptanmış yönetim politikalarına bağlılığı özendirme amacıyla kabul edilen ve uygulamaya konulan tüm önlem ve yöntemleri içermektedir.

Şirketimizin hedeflerinin gerçekleştirilmesine katkı sağlayan ve temel bir yönetim fonksiyonu olarak kabul edilen, yürütülen tüm idari faaliyet, iş, işlem ve süreçlerin tabiatında ve bizzat içerisinde bulunan ve tüm kontrol aktivitelerini içeren iç kontrol sisteminin daha verimli, sistematik bir yapıya kavuşturulması için İç Denetçi tarafından, İç Denetim faaliyeti kapsamında kontrol noktaları sürekli olarak gözden geçirilmektedir. İç Denetim Biriminde Mehmet Ercan Akgün görev yapmaktadır. İç denetim, Şirketimizin çalışmalarına değer katmak ve geliştirmek için kaynakların ekonomik, etkili ve verimli olarak yönetilip yönetilmediğini değerlendirmek ve rehberlik yapmak amacıyla yapılan bağımsız, nesnel güvence sağlamaya yarayan bir danışmanlık faaliyetidir.

Şirketimizde bu faaliyetler, idarelerin yönetim ve kontrol yapıları ile malî işlemlerinin risk yönetimi, yönetim ve kontrol süreçlerinin etkinliğini değerlendirmek ve geliştirmek yönünde sistematik, sürekli ve disiplinli bir yaklaşımla ve genel kabul görmüş standartlara uygun olarak gerçekleştirilir. İç denetimin tanımından anlaşılacağı üzere, fonksiyonlarından birincisinin makul güvence sağlama ve ikincisinin danışmanlık hizmeti verdiğini söyleyebiliriz.

**Güvence verme fonksiyonu:** Kurum içerisinde etkin bir iç kontrol sisteminin var olduğuna, kurumun iç kontrol sistemi ve işlem süreçlerinin etkin bir şekilde işlediğine, üretilen bilgilerin doğruluğuna ve tamlığına, varlıkların korunduğuna, yolsuzluk ve usulsüzlüklerin önlendiğine, faaliyetlerin etkili, ekonomik, verimli ve mevzuata uygun bir şekilde gerçekleştirildiğine dair gerek kurum içine ve gerekse kurum dışına yeterli güvenin verilmesidir.

**Danışmanlık fonksiyonu:** İdarenin hedeflerini gerçekleştirmeye yönelik faaliyetlerinin ve işlem süreçlerinin sistemli ve düzenli bir biçimde değerlendirilmesi ve geliştirilmesine yönelik önerilerde bulunulmasıdır.

Bu Çerçeve de Şirket'in İç Kontrol Sistemi üç aylık dönemlerde İç Denetçi tarafından hazırlanmış olan denetim soru formları ile test edilmektedir.

Denetim soru formları; Kasa, Banka, Alınan ve Verilen Çekler, Satışlar, Alacaklar ve Alacak Senetleri, Satın Alma, Stoklar, Maddi Duran Varlıklar, Yatırımlar ve İlgili Gelirler, Borçlar ve Borç Senetleri, Ücret Sistemi, Öz Sermaye ana başlıkları altında İç Kontrol Sisteminin tamamını kapsayacak şekilde İç Denetçi tarafından hazırlanmaktadır. Hazırlanan soru formlarıyla Şirketimizin faaliyetlerinin Şirket amaç ve politikalarına, programlara, stratejik planlara, performans programlarına ve mevzuata uygun olarak planlanmasını ve yürütülmesini; kaynakların etkili, ekonomik ve verimli kullanılmasını, bilgilerin güvenilirliğini, bütünlüğünü ve zamanında elde edilebilirliğinin sağlanmasını hedeflemektedir.

Gerçekleştirilen çalışmalar sonunda elde edilen sonuçlar ise İç Denetim Formları ile Denetim Komitesi Başkanlığına ilgili dönemlerde rapor edilmektedir.

### **Yönetim Organı Görüşü**

Denetim Komitesinin gözetiminde yürütülen, iç denetim, Şirketimizin çalışmalarına değer katmak ve geliştirmek için kaynakların ekonomiklik, etkinlik ve verimlilik esaslarına göre yönetilip yönetilmediğini değerlendirmek ve rehberlik yapmak amacıyla yapılan bağımsız, nesnel güvence sağlamaya yöneliktir. İdarelerin yönetim ve kontrol yapıları ile mali işlemlerinin risk yönetimi, yönetim ve kontrol süreçlerinin etkinliğini değerlendirmek ve geliştirmek yönünde sistematik, sürekli ve disiplinli bir yaklaşımla ve genel kabul görmüş standartlara uygun olarak gerçekleştirilmektedir.

# Yönetim Kurulu Faaliyet Raporu

## c) Şirket'in doğrudan veya dolaylı iştirakleri ve pay oranlarına ilişkin bilgiler;

Şirket'in 31.12.2017 tarihi itibarıyla iştirakleri;

Unvanı	Faaliyeti	Çıkarılmış Sermayesi	Sermayedeki Payı	Payı (%)	İlişki
Detes Enerji Üretim A.Ş.	Enerji Üretimi	6.500.000	6.490.000	99,84	Bağlı Ortaklık
Şifa Yemek ve Gıda Üretim Tesisleri Ticaret A.Ş.	Yemek Üretimi	860.000	860.000	100	Bağlı Ortaklık
KPT Lojistik Taşımacılık Turizm Reklam Pazarlama İç ve Dış Ticaret A.Ş.	Lojistik	1.200.000	1.200.000	100	Bağlı Ortaklık
İhlas Gayrimenkul Proje Geliştirme ve Ticaret A.Ş.	Gayrimenkul Proje Geliştirme ve Ticaret	140.000.000	22.396.822	16	İştirak
İhlas Gazetecilik A.Ş.	Basın Yayın	120.000.000	1.237.553	1,03	Bağlı Menkul Kıymet
İhlas Madencilik Enerji ve Ticaret A.Ş.	Madencilik	7.700.000	48.500	0,63	Bağlı Menkul Kıymet

c) Şirket'in iktisap ettiği kendi paylarına ilişkin bilgiler: Bulunmamaktadır.

## d) Hesap dönemi içerisinde yapılan özel denetime ve kamu denetimine ilişkin açıklama:

Şirketimiz halka açık olduğundan yılda iki kez (Haziran ve Aralık dönemlerinde) bağımsız denetime tabi olmaktadır. Kamu denetimi yapılmamıştır.

## e) Şirket aleyhine açılan ve Şirket'in mali durumunu ve faaliyetlerini etkileyebilecek nitelikteki davalar ve olası sonuçları hakkında bilgiler:

31.12.2017 tarihi itibarıyla Şirket ile ilgili özet dava ve icra bilgileri aşağıdaki gibidir:

	Adet	Tutar
Grup tarafından açılmış ve devam eden davalar	5	350.003
Grup tarafından yürütülen icra takipleri	2	330.529
Grup aleyhine açılmış, devam eden davalar	16	205.400
Grup aleyhine yürütülen icra takipleri	1	19.725

## f) Mevzuat hükümlerine aykırı uygulamalar nedeniyle Şirket ve yönetim organı üyeleri hakkında uygulanan idari veya adli yaptırımlara ilişkin açıklamalar:

01.01.2017-31.12.2017 döneminde mevzuat hükümlerine aykırı uygulamalar nedeniyle Şirket ve yönetim organı üyeleri hakkında uygulanan idari veya adli yaptırım yoktur.

**g) Geçmiş dönemlerde belirlenen hedeflere ulaşıp ulaşılmadığı, Genel Kurul kararlarının yerine getirilip getirilmediği, hedeflere ulaşılamamışsa veya kararlar yerine getirilmemişse gerekçelerine ilişkin bilgiler ve değerlendirmeler:**

Şirket belirlemiş olduğu hedeflere ulaşmış olup Genel Kurul kararları yerine getirilmiştir.

**ğ) Yıl içerisinde olağanüstü Genel Kurul toplantısı yapılmışsa, toplantının tarihi, toplantıda alınan kararlar ve buna ilişkin işlemler de dâhil olmak üzere olağanüstü Genel Kurul'a ait belgeler:**

Şirket Esas Sözleşmesinin 6. (Sermaye ve Payların Nev'i) maddesinin, kayıtlı sermaye tavanı izni süresinin uzatılması için Sermaye Piyasası Kurulu Başkanlığı ile Gümrük ve Ticaret Bakanlığı İç Ticaret Genel Müdürlüğü'nce onaylanan tadil metni 11.09.2017 tarihinde olağanüstü Genel Kurul toplantısında kabul edilmiştir.

**h) Şirket'in yıl içinde yapmış olduğu bağış ve yardımlar ile sosyal sorumluluk projeleri çerçevesinde yapılan harcamalara ilişkin bilgiler:**

01.01.2017-31.12.2017 döneminde bağış yapmamıştır.

**ı) Şirketler topluluğuna bağlı bir şirketse; hâkim şirketle, hâkim şirkete bağlı bir şirketle, hâkim şirketin yönlendirmesiyle onun ya da ona bağlı bir şirketin yararına yaptığı hukuki işlemler ve geçmiş faaliyet yılında hâkim şirketin ya da ona bağlı bir şirketin yararına alınan veya alınmasından kaçınılan tüm diğer önlemler:**

Şirket'in geçmiş faaliyet yılında hâkim şirketin yönlendirmesiyle onun ya da ona bağlı bir şirketin yararına yapılan herhangi bir hukuki işlem bulunmamaktadır.

Geçmiş faaliyet yılında hâkim şirketin ya da ona bağlı bir şirketin yararına alınan veya alınmasından kaçınılan herhangi bir önlem bulunmamaktadır.

**i) Şirketler topluluğuna bağlı bir şirketse; (ı) bendinde bahsedilen hukuki işlemin yapıldığı veya önlemin alındığı veyahut alınmasından kaçınıldığı anda kendilerince bilinen hal ve şartlara göre, her bir hukuki işlemde uygun bir karşı edim sağlanıp sağlanmadığı ve alınan veya alınmasından kaçınılan önlemin şirketi zarara uğratıp uğratmadığı, şirket zarara uğramışsa bunun denkleştirilip denkleştirilmediği:**

Şirket'in geçmiş faaliyet yılında hâkim şirketin yönlendirmesiyle onun ya da ona bağlı bir şirketin yararına yapılan herhangi bir hukuki işlem ve önlem bulunmadığı için bu işlemler neticesinde meydana gelen edimler ve karşı edimler, önlemlerde, önlemin sebebi ve şirket yönünden yarar ve zararları da söz konusu değildir.

Şirket geçmiş faaliyet yılında hâkim ve bağlı şirketlerle yapılan işlemlerden dolayı herhangi bir zarara uğramamıştır.

# Yönetim Kurulu Faaliyet Raporu

## FİNANSAL DURUMU

### a) Finansal duruma ve faaliyet sonuçlarına ilişkin yönetim organının analizi ve değerlendirmesi, planlanan faaliyetlerin gerçekleşme derecesi, belirlenen stratejik hedefler karşısında Şirket'in durumu:

Grubun 31.12.2017 tarihi itibarıyla 860.602 TL dönem zararı mevcuttur.

Sık aralıklarla ve periyodik olarak yapılan yönetim toplantılarında Şirket'in durumu gözden geçirilmekte, değişen koşullara uygun yeni hedefler ve stratejiler geliştirilmektedir.

### b) Geçmiş yıllarla karşılaştırmalı olarak Şirket'in yıl içindeki satışları, verimliliği, gelir oluşturma kapasitesi, kârlılığı ve borç/özkaynak oranı ile Şirket faaliyetlerinin sonuçları hakkında fikir verecek diğer hususlara ilişkin bilgiler ve ileriye dönük beklentiler:

Özet Bilanço	31.12.2017	31.12.2016
Dönen Varlıklar	183.114.530	194.991.573
Duran Varlıklar	76.886.902	61.764.295
Toplam Varlıklar	260.001.432	256.755.868
Kısa Vadeli Yükümlülükler	59.819.266	52.383.208
Uzun Vadeli Yükümlülükler	15.843.657	18.874.376
Toplam Yükümlülükler	75.662.923	71.257.584
Özkaynaklar	184.338.509	185.498.284
<b>Rasyolar</b>		
Cari Oran	3,06	3,72
Asit Test Oranı	2,13	2,76
Kaldıraç Oranı	0,29	0,28
Özet Gelir Tablosu	31.12.2017	31.12.2016
Satış Gelirleri	140.952.805	108.724.673
Esas Faaliyet Kâr/(Zararı)	2.086.455	6.672.824
Dönem Kâr/(Zararı)	-860.602	-720.019
<b>Rasyolar</b>		
Aktif Kârlılık Oranı	-	-
Özvarlık Kârlılığı	-	-
Net Kâr Marjı	-	-
Faaliyet Kâr Marjı	1,48	6,14



**c) Şirket'in sermayesinin karşılıksız kalıp kalmadığına veya borca batık olup olmadığına ilişkin tespit ve yönetim organı değerlendirmeleri:**

	31.12.2017	31.12.2016
<b>ÖZKAYNAKLAR</b>	<b>184.338.509</b>	<b>185.498.284</b>
Ana Ortaklığa Ait Özkaynaklar	184.338.509	185.498.284
Ödenmiş Sermaye	191.370.001	191.370.001
Ortak Kontrole Tabi Teşebbüs veya İşletmeleri İçeren Birleşmelerin Etkisi	(17.317.943)	(17.317.943)
Paylara İlişkin Primler/İskontolar	6.534.581	6.534.581
Kâr veya Zararda Yeniden Sınıflandırılmayacak Birikmiş Diğer Kapsamlı Gelirler veya Giderler	(499.523)	(200.350)
Tanımlanmış Fayda Planları Yeniden Ölçüm Kazançları/Kayıpları	(593.903)	(231.196)
Özkaynak Yöntemi ile Değerlenen Yatırımların Diğer Kapsamlı Gelirinden Kâr veya Zararda Sınıflandırılmayacak Paylar	94.380	30.846
Kârdan Ayrılan Kısıtlanmış Yedekler	2.582.146	2.582.146
Geçmiş Yıllar Kârları/Zararları	2.529.849	3.249.868
Net Dönem Kâr/Zararı	(860.602)	(720.019)

Şirket'in 31.12.2017 tarihi itibarıyla mali tablolarında yer alan özkaynaklar grubu hesap kalemlerinin incelenmesi sonucunda Şirket'in sermayesi karşılıksız kalmamış olup, borca bataklık durumu yoktur.

**ç) Varsa Şirket'in finansal yapısını iyileştirmek için alınması düşünülen önlemler:**

İşletmenin kısa vadeli finansal borçlarının, ekonomik koşullar dâhilinde uzun vadeli hale getirilerek, daha da iyileştirilmesi planlanmaktadır.

**d) Kâr payı dağıtım politikasına ilişkin bilgiler ve kâr dağıtım yapılmıyorsa gerekçesi ile dağıtılmayan kârın nasıl kullanılacağına ilişkin öneri:**

6362 Sayılı Sermaye Piyasası Kanunu'nun 19 ve 20. maddeleri ve bu maddelere istinaden Sermaye Piyasası Kurulu tarafından çıkarılmış bulunan 23.01.2014 tarih II-19.1 sayılı Kâr Payı Tebliği, Kâr Payı Rehberi ve Şirket Esas Sözleşmesinin ilgili hükümleri çerçevesinde yenilenen, İhlas Ev Aletleri İmal. San. ve Tic. A.Ş.'nin 2013 ve izleyen yıllara ilişkin Kâr Dağıtım Politikası 28.03.2014 tarihinde yapılan Olağan Genel Kurul toplantısında ortaklar tarafından onaylanmıştır.

# Yönetim Kurulu Faaliyet Raporu

## KÂR DAĞITIM POLİTİKASI

a) Şirketimizin, büyüme trendi, kârlılık durumu, stratejik hedefleri, yatırım projeleri ve çalışma sermayesinin gerektirdiği fon ihtiyaçları da dikkate alınarak Türk Ticaret Kanunu, Vergi Usul Kanunu, Sermaye Piyasası Kanunu, Sermaye Piyasası Kurulu ilke kararları ve benzeri mevzuat ile Şirket esas sözleşmesinin ilgili hükümleri çerçevesinde kâr dağıtım oranını Yönetim Kurulu tarafından tespit edilir ve Genel Kurul'un görüşüne sunulur.

b) Şirket yasa hükmü ile ayrılması gereken yedek akçeler ayrılmadıkça, esas sözleşmede pay sahipleri için belirlenen kâr payı ayrılmadıkça başka yedek akçe ayrılmasına, ertesi yıla kâr aktarılmasına ve Yönetim Kurulu Üyeleri'ne ve ortaklık çalışanlarına, kârdan pay dağıtılmasına karar verilemeyeceği gibi belirlenen kâr payı ödenmedikçe bu kişilere kârdan pay dağıtılamaz.

c) Kâr dağıtım kararı verildiği takdirde, dağıtımın nakden ve/veya bedelsiz hisse senedi olarak dağıtılması hususu Şirket Yönetim Kurulu'nca karara bağlanır ve Genel Kurul'un görüşüne sunulur. Kâr payının nakden dağıtılması kararı verildiği takdirde, dağıtımına karar verilen Genel Kurul toplantısında karara bağlanmak şartıyla eşit veya farklı tutarlı taksitlerle ödenebilir. Taksit sayısı Genel Kurul tarafından veya Genel Kurul tarafından açıkça yetkilendirilmesi şartıyla Yönetim Kurulu tarafından belirlenir.

d) Kâr payı ödemeleri ilgili ödemesi süresi Yönetim Kurulu tarafından Genel Kurul'un görüşüne sunulur. Yasal düzenlemeler ve Şirket esas sözleşmesinin ilgili hükmü dikkate alınarak kanuni süreler içerisinde Yönetim Kurulu'nun teklif ve Ortaklar Genel Kurulu'nun tasvibini müteakip yine Genel Kurul'un tespit ettiği tarihte ortaklara dağıtılacaktır.

e) Yönetim Kurulu, Genel Kurul tarafından yetkilendirilmiş olmak ve Sermaye Piyasası mevzuatına uymak şartı ile ilgili yıl ile sınırlı kalmak üzere temettü avansı dağıtabilir. Genel Kurul tarafından Yönetim Kurulu'na verilen temettü avansı dağıtılması yetkisi, bu yetkinin verildiği yıl ile sınırlıdır. Bir önceki yılın temettü avansları tamamen mahsup edilmediği sürece, ek bir temettü avansı verilmesine ve temettü dağıtılmasına karar verilemez.

**KÂRIN TESPİT VE DAĞITIMI: (17 Nisan 2013 Tarihli 8302 Sayılı T.T.S.G.)****Madde 29:****A- Temettü**

Şirket'in kârı, Türk Ticaret Kanunu, Sermaye Piyasası Mevzuatı ve genel kabul gören muhasebe ilkelerine göre tespit edilir. Şirket'in genel giderleri ile muhtelif amortisman gibi, Şirket'çe ödenmesi ve ayrılması zaruri olan meblağlar ile Şirket tüzel kişiliği tarafından ödenmesi zorunlu vergiler hesap senesi sonunda tespit olunan gelirlerden düşüldükten sonra geriye kalan ve yıllık bilançoda gözükten meblağdır. Bu tutardan varsa geçmiş yıl zararlarının düşülmesi sonucu ulaşılan tutar sırası ile aşağıdaki gibi tevzi edilir.

**Genel Kanuni Yedek Akçe:**

**a)** Ödenmiş sermayenin beşte birini buluncaya kadar safi kârın yüzde beşi (%5) nispetinde kanuni yedek akçe ayrılır.

**Birinci Temettü:**

**b)** Kalandan, varsa yıl içinde yapılan bağış tutarının ilavesi ile bulunacak meblağ üzerinden, Türk Ticaret Kanunu ve Sermaye Piyasası Mevzuatına uygun olarak birinci temettü ayrılır.

**c)** Yukarıdaki indirimler yapıldıktan sonra, Genel Kurul, kâr payının, Yönetim Kurulu Üyeleri ile memur, müstahdem ve işçilere, çeşitli amaçlarla kurulmuş vakıflara ve benzer nitelikteki kişi ve kurumlara dağıtılmasına karar verme hakkına sahiptir.

**İkinci Temettü:**

**d)** Net dönem kârından, (a), (b) ve (c) bentlerinde belirtilen meblağlar düştükten sonra kalan kısmı, Genel Kurul, kısmen veya tamamen ikinci temettü payı olarak dağıtmaya veya Türk Ticaret Kanunu'nun 521 inci maddesi uyarınca kendi isteği ile ayırdığı yedek akçe olarak ayırmaya yetkilidir.

**Genel Kanuni Yedek Akçe:**

**e)** Pay sahipleriyle kâra iştirak eden diğer kimselere dağıtılması kararlaştırılmış olan kısımdan, %5 oranında kâr payı düşüldükten sonra bulunan tutarın onda biri, TTK 519'uncu maddesinin 2'nci fıkrası uyarınca genel kanuni yedek akçeye eklenir.

**f)** Yasa hükmü ile ayrılması gereken yedek akçeler ayrılmadıkça, Esas Sözleşmede pay sahipleri için belirlenen kâr payı ayrılmadıkça başka yedek akçe ayrılmasına, ertesi yıla kâr aktarılmasına ve Yönetim Kurulu Üyeleri'ne ve ortaklık çalışanlarına, kârdan pay dağıtılmasına karar verilemeyeceği gibi belirlenen kâr payı ödenmedikçe bu kişilere kârdan pay dağıtılamaz.

**g)** Temettü dağıtım tarihi itibarıyla mevcut payların tümüne bunların ihraç ve iktisap tarihleri dikkate alınmaksızın eşit olarak dağıtılır.

# Yönetim Kurulu Faaliyet Raporu

**h)** Dağıtılmasına karar verilen kârın dağıtım şekli ve zamanı, Yönetim Kurulu'nun bu konudaki teklifi üzerine Genel Kurul'ca kararlaştırılır. Sermaye Piyasası Mevzuatı hükümlerine uyulur.

Bu esas sözleşme hükümlerine göre Genel Kurul tarafından verilen kâr dağıtım kararı geri alınamaz.

## **B. Temettü Avansı**

Yönetim Kurulu, Genel Kurul tarafından yetkilendirilmiş olmak ve Sermaye Piyasası mevzuatına uymak şartı ile ilgili yıl ile sınırlı kalmak üzere temettü avansı dağıtabilir. Genel Kurul tarafından Yönetim Kurulu'na verilen temettü avansı dağıtılması yetkisi, bu yetkinin verildiği yıl ile sınırlıdır. Bir önceki yılın temettü avansları tamamen mahsup edilmediği sürece, ek bir temettü avansı verilmesine ve temettü dağıtılmasına karar verilemez.

## **KÂRIN DAĞITIM TARİHİ: (21 Ağustos 1997 Tarihli 4359 Sayılı T.T.S.G.)**

### **Madde 30:**

Şirket ortaklarına kârın hangi tarihte ve ne şekilde verileceği Yönetim Kurulu'nu teklifi üzerine Genel Kurul tarafından kararlaştırılır. Kârın ortaklara dağıtılmasında Sermaye Piyasası Mevzuatı Hükümleri'ne uyulur.

### **Yönetim Kurulu'nun Kâr Payı Dağıtımına İlişkin Teklifi**

Şirketimizin 2016 yılı faaliyetleri sonucunda,

Sermaye Piyasası Kurulu'nun Seri: II-14.1 "Sermaye Piyasasında Finansal Raporlamaya İlişkin Esaslar Tebliği" hükümleri gereğince, Kamu Gözetimi Muhasebe ve Denetim Standartları Kurumu (KGG) tarafından yayımlanmış TMS/TFRS hükümlerine göre, düzenlenmiş bilançosunda 720.019 TL net dönem zararı, V.U.K. hükümlerine göre düzenlenmiş yasal kayıtlarında ise 353.769 TL net dönem kâr mevcuttur.

Gerek mevzuat, gerekse esas sözleşmemiz ve kâr dağıtım politikamız gereği yasal kayıtlarımızda yer alan 353.769 TL net dönem kârının yine yasal kayıtlarımızda yer alan 481.517 TL geçmiş yıllara ait zarara mahsup edilerek, herhangi bir kâr dağıtımı yapılmaması hususundaki teklifi Genel Kurul tarafından onaylanmıştır.

30.04.2015 tarihinde yapılan 2014 yılı Olağan Genel Kurulu'nda; Türk Ticaret Kanunu'nun 395 ve 396. maddeleri gereğince Yönetim Kurulu Üyeleri'ne de söz konusu maddede yer alan hususlarda iş ve işlem yapabilmeleri için izin verilmiştir.

Yönetim hâkimiyetini elinde bulunduran pay sahipleri, Yönetim Kurulu Üyeleri, üst düzey yöneticiler ve bunların eş ve ikinci dereceye kadar kan ve sıhrî yakınları, şirket veya bağlı ortaklıklar ile çıkar çatışmasına neden olabilecek nitelikte işlem yapmamıştır.

## RİSKLER VE YÖNETİM ORGANININ DEĞERLENDİRMESİ

### a) Varsa Şirket'in öngörülen risklere karşı uygulayacağı risk yönetim politikasına ilişkin bilgiler:

#### Finansman Kaynakları

İhtiyaç duyulan finansal kaynaklar Şirket özsermayesi ve yabancı kaynaklarla sağlanmaktadır. Şirket sermayesinin maliyeti ve vergisel yükümlülükleri nedeniyle daha kârlı olduğu durumlarda Şirket yabancı kaynağa müracaat eder. Yabancı kaynaklar çok çeşitli şekillerde sağlanmakta olup bunlardan bir kaçısı; Banka kredisi, Leasing, Faktoring ve Halka arz'dir.

#### Sermaye risk yönetimi

Şirket, sermaye yönetiminde, bir yandan faaliyetlerinin sürekliliğini sağlamaya çalışırken, diğer yandan borç ve özkaynak dengesini verimli bir şekilde sağlayarak kârını ve piyasa değerini artırmayı hedeflemektedir.

Şirket'in sermaye maliyeti ile birlikte her bir sermaye sınıfıyla ilişkilendirilen riskler Şirket'in üst yönetimi tarafından değerlendirilir. Bu incelemeler sırasında üst yönetim sermaye maliyeti ile birlikte her bir sermaye sınıfıyla ilişkilendirilebilen riskleri değerlendirir ve Yönetim Kurulu'nun kararına bağlı olanları Yönetim Kurulu'nun değerlendirmesine sunar. Şirket, üst yönetim ve Yönetim Kurulu'nun değerlendirmelerine dayanarak sermaye çeşitlendirmesini yeni borç edinilmesi, mevcut olan borcun geri ödenmesi ve/veya sermaye artışına gidilmesi yolu ile optimal duruma getirmektedir. Şirket'in genel stratejisi, önceki döneme göre bir farklılık göstermemektedir.

#### Piyasa riski

Faaliyetleri nedeniyle Şirket, döviz kurundaki ve faiz oranındaki değişiklikler ile ilgili finansal risklere maruz kalmaktadır. Gelirlerin ve giderlerin döviz cinslerine göre dağılımı ile borçların döviz cinslerine göre ve değişken ve sabit faiz oranlı olarak dağılımları Şirket yönetimi tarafından takip edilmektedir.

#### Kur riski yönetimi

Şirket'in gelir ve giderleri arasında kur riski açısından doğal bir denge bulunmakta olup ileriye yönelik tahminler ve piyasa şartları dikkate alınarak bu denge korunmaya çalışılmaktadır.

#### Faiz oranı riski yönetimi

Şirket piyasa faiz oranları üzerinden rekabetçi bir ortamda borçlanmaktadır.

#### Kredi ve tahsilat riski yönetimi

Şirket'in kredi ve tahsilat riski temel olarak ticari alacaklarına ilişkindir. Bilançoda gösterilen tutar Şirket yönetiminin önceki tecrübelerine ve cari ekonomik şartlara bağlı olarak tahmin ettiği şüpheli alacaklar düşüldükten sonraki net tutardan oluşmaktadır. Şirket'in kredi riski çok sayıda müşteriyle çalışıldığından dolayı dağılmış durumdadır ve önemli bir kredi risk yoğunlaşması yoktur. Ayrıca Şirket, ticari alacakları ile ilişkili olarak teminat temini yolu ile etkin risk yönetimi yapmaktadır.

# Yönetim Kurulu Faaliyet Raporu

## Likidite riski yönetimi

Şirket, tahmini ve fiili nakit akımlarını düzenli olarak takip ederek ve finansal varlıkların ve yükümlülüklerin vadelerinin eşleştirilmesi yoluyla yeterli fonların ve borçlanma rezervinin devamını sağlayarak, likidite riskini yönetir.

## Finansal Riskten Korunma Muhasebesi

Finansal riskten korunma amacına dönük işletmenin kur riskini yönetme dışında herhangi bir işlemi bulunmamaktadır. Grup, türev ürünleri alım-satımı işlemi ile döviz ve/veya faiz oranı (sabit ve değişken) riskinden korunmak amacıyla swap işlemi yapmamaktadır.

## b) Oluşturulmuşsa riskin erken saptanması ve yönetimi komitesinin çalışmalarına ve raporlarına ilişkin bilgiler:

Riskin Erken Saptanması Komitesinde, M. Remzi Esen başkan, H. Alev Volkan üye olarak görev yapmaktadır.

## Risk Yönetimi ile ilgili olarak yürütülen faaliyetler:

T.T.K.'nin ilgili maddesi uyarınca yapılması gereken çalışmalar için Outsource destek alınarak, Şirketimize özel risk yönetimi modeli oluşturulmuş olup, modelin basamaklarıyla ilgili olarak "Risk Değerlendirme ve Yönetimi Süreci Tablosu" hazırlanmıştır.

Risk Değerleme ve Yönetimi Süreci; Risklerin Belirlenmesi, Değerlendirme Tablosu, Olasılıkların Değerlendirilmesi, Etkinin Değerlendirilmesi, Risk Seviyesinin Belirlenmesi, Kontrollerin Değerlendirilmesi, Risk Açık Alanların Belirlenmesi, Aksiyon Rehberi ve Aksiyon Planından oluşmaktadır.

Risklerin belirlenmesi sürecinde, Yöneticiler ile Şirket üzerinde etkili olabilecek ana riskler ve her bir ana risk grubu özelinde spesifik riskler netleştirilmiştir. Şirket'in faaliyetlerini etkileyebilecek; stratejik, finansal, hizmet, işgücü, bilgi kategorilerinde risklerin belirlenmesi ve tanımlanması yapılmıştır.

Belirlenen ana riskler ve spesifik riskler "Kategoriler ve Risk Sınıfları Tablosu"na yansıtılmıştır.

Belirlenen ve tanımlanan ana risklerin ve spesifik risklerin mevcut strateji, uygulama ve kontrollerin riski düşürücü etkisi değerlemeye katılmadan, bütün riskler ve spesifik riskler çıplak hali ile ele alınarak Şirket üzerinde meydana getireceği etki değerlendirilmiştir.

Şirket tüm faaliyetler göz önüne alınarak, tüm yöneticileri ile görüşmeler yapılmıştır. Yapılan bu değerlendirmede ortaya çıkan her bir spesifik risk çıplak olarak ele alınmış olup mevcut strateji, uygulama ve kontrollerin risk düşürücü etkisi değerlemeye katılmamıştır.

Spesifik riskin mevcut strateji, uygulama ve kontrollerin risk düşürücü etkisi olmadan ortaya çıkmasının Şirket üzerinde meydana getireceği etki değerlendirilmiş ve “Etki dereceleri tablosu” ve “Risk Etki Seviyesi Değerlendirme Tablosu” oluşturulmuştur.

“Risk Etki Seviyesi Değerlendirme” Tablosundan faydalanarak, risk ve alt risklerin kategoriler üzerinde ortaya çıkma olasılığı değerlendirilmiştir. Yapılmış olan değerlendirmede “Olasılık Dereceleri” Tablosu ve “Olasılık-Etki Derecelendirme Matrisi” hazırlanmış olup, mevcut risk çalışmasında riskin ortaya çıkma olasılığı tüm yöneticiler ile görüşmeler yapılarak standart olarak kabul edilmiştir. Yapılacak olan değerlendirmenin ise etki yaklaşımı ile yapılmasına karar verilmiştir.

Etki yaklaşımını kullanmak üzere, “Kontrol Dereceleri Tablosu” ve “Risk Kontrol Derecelendirme Matrisi” yardımıyla “Maruz Kalınan Risk Seviyeleri” tablosu oluşturulmuştur. Oluşturulan bu tablolar ile Stratejik Yönetim ve Yatırım kategorilerinde değerlendirme yapılarak sonuçlar “Risk Etki Seviyesi Değerlendirme” tablosuna yansıtılmıştır. Buradan hareketle Risk seviyesi aksiyon dereceleri tablosu ile ihtiyaç duyulan aksiyonlar tespit edilerek, Stratejik Yönetim ve Yatırım Kategorisinde aksiyon ve aksiyon sorumlusu tablosu hazırlanarak öngörülen işlemler ve işlem sorumluların tespit edilmiştir.

Tüketici/Pazar trend Riskleri “Tüketici Alışkanlıklarındaki Değişiklikler”e ilişkin distribütör Şirketimizin pazara ilişkin talepleri ve Ar-Ge departmanımızın TEYDEB-TÜBİTAK desteği ile geliştirdiği yenilikçi özelliklerdeki Reverse Osmosis Su Arıtma Sistemlerinde dijital gösterge ve sesli ikaz sistemlerine yer verilmesi, bu sayede pazar payının korunması ve yeni trendlere uyum sağlanarak ürüne talebin artarak devam edebileceği değerlendirilmiştir.

Şirket'in Türkiye Genel distribütörü olan İhlas Pazarlama A.Ş.'nin tek olmasından dolayı alternatif kanal ve pazar araştırmalarında bulunulmasına, zincir market ve mağazalar Original Equipment Manufacturer (OEM) "Orijinal Ürün Üreticisi" veya markalı ürün üretimi hususunda çalışmalar yapılmasına karar verilmiştir. Yapılan çalışmalar Yönetim Kurulu'na sunulmuş ve onaylanmıştır.

### **c) Satışlar, verimlilik, gelir üretme kapasitesi, kârlılık, borç/öz kaynak oranı ve benzeri konularda ileriye dönük riskler:**

Geçmiş faaliyet dönemlerinde tek başına ya da yukarıda belirtilen risklerle birlikte Şirketimizin varlığını tehdit edecek nitelikte bir risk ile karşılaşılmamıştır. Böyle bir riskin varlığı tahmin edilemez olsa bile istisnai risklerin ortaya çıkması halinde, böyle bir riskin üretim miktarımız ve kârnımız üzerinde bir etkisi olabilir. Tüm bunlara rağmen Şirketimizin varlığını tehdit edecek nitelikte bir riski belirlemiş durumda değiliz.

# Yönetim Kurulu Faaliyet Raporu

## DiĞER HUSUSLAR

**1) Faaliyet döneminin sona ermesinden sonra Şirket'te meydana gelen ve ortakların, alacaklıların ve diğeri ilgili kişi ve kuruluşların haklarını etkileyebilecek nitelikteki özel önem taşıyan olaylara ilişkin açıklamalar:**

Bulunmamaktadır.

**2) Diğeri önemli bilgiler;**

**a) Dönem içinde esas sözleşmede yapılan değişiklikler ve nedenleri:** Bulunmamaktadır.

**b) İşletmenin faaliyet gösterdiği sektör ve bu sektör içerisindeki yeri hakkında bilgi, işletmenin üretim birimlerinin nitelikleri, satış miktar ve fiyatlarına ilişkin genel açıklamalar, satış koşulları ve bunlarda yıl içinde görülen gelişmeler, verimlilik oranları ve geçmiş yıllara göre bunlardaki önemli değişikliklerin nedenleri:**

İhlas Ev Aletleri İmalat Sanayi ve Ticaret A.Ş. (IHEVA), kuruluşundan bugüne insan sağlığı ve temel ihtiyaçlarını esas alan, ev hayatını kolaylaştıran pek çok küçük ev aletlerini yaygın ve etkili bir biçimde tüketici ile buluşturmuştur. Şirket güçlü teknik kadrosu ile Beylikdüzü Organize Sanayi Bölgesi'nde 12.900 m2 kapalı alana sahip tesiste, temizlik robotu fabrikası, su arıtma fabrikası, halı yıkama fabrikası, enjeksiyon üretim tesisleri ve karbon dolun tesisleri olmak üzere üretim faaliyetlerini altı birimde sürdürmektedir.

### İhlas ile Özdeşleşmiş Ürün Yelpazesi

IHEVA'nın başlıca ürünleri arasında temizlik robotu, "reverse osmosis" su arıtma sistemleri, banyo şofbeni, halı yıkama makinesi, ıslak ve kuru süpürme makinesi yer almaktadır.

IHEVA ürünlerini Aura, Aura Cleanmax, Aura Roboclean, Aura Cebilon, Aura QVac, Aura Wdry markaları ile müşterilerinin beğenisine sunmaktadır.

IHEVA'nın yurt içinde tüm ürünleri, distribütör firma İhlas Pazarlama A.Ş. tarafından koşulsuz müşteri memnuniyetini önde tutan yaygın bayi ağı ve satış kanallarıyla müşterilerimize sunulmaktadır.

IHEVA üretmekte olduğu ürünlerin ulusal ve uluslararası kalite standartlarına uyumu konusunda gerekli çalışmaları tamamlamış ve TSE, SGS, TÜV, NMI, NSF, UL vb. belgeleriyle bu uyumu tescillemiştir. Ürünlerin sağlık, güvenlik, çevre ve tüketiciyi korumayı amaçlayan CE markalama çalışmalarına uzun süre önce başlamış olup, üretimini bu standartlar doğrultusunda devam ettirmektedir.

### Yenilikçi Ürün Portföyü

Ürün yelpazesi içinde ciro büyüklüğü açısından lokomotif ürün olarak yer alan ve 1996 yılında üretimine başlanan Aura Cleanmax Temizlik Robotu gibi, Aura Cebilon Reverse Osmosis Su Arıtma Sistemi de piyasada lider bir konuma sahiptir. Keza elektrikli ani ısıtıcı sektörünün lideri Aura markası ile pazarda yer alan, milyonlarca evde kullanılan Banyo Şofbeni de pazar lideridir.

Sektöründe hep ilkleri gerçekleştiren IHEVA yine, Aura Cebilon Reverse Osmosis Su Arıtma Sisteminin kalitesini, 3 yılı bulan çok titiz bir çalışma neticesinde NSF (NATIONAL SANITATION FOUNDATION) sertifikası ile tescillemiştir.



NSF, 55 yıl önce kurulan, bir dizi ev ve endüstriyel ürün için standartlar belirleyen, bağımsız, kâr amacı gütmeyen bir ürün test etme ve sertifikalandırma kuruluşudur. Dünya Sağlık Örgütü (WHO) tarafından İçme Suyu Güvenliği ve Arıtımı için bir İşbirliği Merkezi olarak tanımlanmıştır. Yine su arıtma alanındaki yetkinliğini ve güvenilirliğini pekiştirmek üzere su arıtma endüstrisinde hizmet veren firmaları temsil eden Amerika merkezli Water Quality Association kuruluşuna üye olunmuştur. Water Quality ürün testleri, eğitim ve bilgi kaynağı sağlama konularında uluslararası bir otoritedir.

### **57 Ülkeye Yönelik Satış-Pazarlama Faaliyeti**

IHEVA 2017 yılında ihraca yaptığı ülke sayısını 57 ülkeye yükseltmiş, Türki Cumhuriyetler ağırlıklı olmak üzere, Avrupa, Amerika, Afrika ve Uzak Doğu ülkelerinde pazarlama faaliyetleri yapmaktadır. 2017 yılında yurt dışı satışların %45'i Türk Cumhuriyetler, %31'i Avrupa, %12'si Orta Doğu ve %5'i Uzak Doğu, %7'si de Amerika ve Afrika ülkelerine gerçekleşmiştir.

Her yıl olduğu üzere, 2017 yılında da uluslararası prestijli fuarlara ve potansiyel olarak belirlenen ülkelerde düzenlenen genel ticaret fuarlarına katılımlara devam edildi. Bu kapsamda, Nisan ayında Çin'de düzenlenen dünyanın en büyük fuarlarından Canton Fuarı, Temmuz ayında Nijerya Genel Ticaret Fuarı'nda ürünlerimiz sergilenmiştir. Ayrıca Ekim ayında yine Çin Canton Fuarı, Kasım ayında da Amsterdam Aquatech Su Arıtma Sektörel Fuarına katılım yapılarak, sektöründe öncü olan fuarlarda ürünlerimiz müşterilerinin beğenisine sunulmuştur.

Fuarların yanı sıra yeni pazarlar geliştirmek maksadıyla da Orta ve Güney Amerika, Orta Doğu ve Uzak Doğu'daki hedef ülkelere yönelik pazar araştırma seyahatleri de gerçekleştirilmiştir.

### **Toplam Kalite Yönetimi Yaklaşımı**

IHEVA 2005 yılından beri uygulamalı olarak oluşturulan TQM (Total Quality Management) sistemi, bütün Şirket fonksiyonlarını içerecek şekilde yaygınlaştırılmış ve 2012 yılında uluslararası sertifikasyon kuruluşu tarafından ISO 9001:2008 kapsamında belgelendirilmiştir.

### **%77,97 Oranında Halka Açıklık Oranı**

Hisse senetleri 26.09.1996 tarihinden beri BİST'de işlem gören IHEVA'nın 31.12.2017 tarihi itibarıyla sermayesinin %77,97 halka açıktır. IHEVA hisse senetleri 01.10.2007 tarihinden itibaren BİST TİM-100 Endeksi'nde işlem görmektedir. Şirketimiz 29.12.2010 tarihinden itibaren BİST Kurumsal Yönetim Endeksi kapsamına dahil edilmiştir.

IHEVA, BİST ANA/BİST KURUMSAL YÖNETİM/BİST İstanbul/BİST TİM-100/BİST SİNAİ/BİST TİM/BİST METAL EŞYA, MAKİNA endekslerinde işlem görmektedir.

### **Kurumsal Yönetim İlkeleri'ne Tam Uyum Hedefi**

JCR Avrasya Derecelendirme A.Ş. İhlas Ev Aletleri'nin Kurumsal Yönetim uygulamalarını, SPK düzenlemeleri kapsamında metodoloji çerçevesinde, 27.07.2017 tarihinde revize edilerek yayınlanmış olan basın bülteni ile kamuoyuna duyurmuş olup, yayınlanan raporda ilkelere uyum seviyesi 10 tam puan üzerinden 8,20 görünümü ise stabil olarak belirlemiştir.

Şirket, Kurumsal Yönetim İlkelerine Uyum Notunun (7) eşik puanının üzerinde olması nedeniyle, BİST Kurumsal Yönetim Endeksi'nde kalmaya devam edecektir.

# Yönetim Kurulu Faaliyet Raporu

## Tasarım ve İnovasyon Ödülleri

Tasarımı tüm yönleriyle değerlendirerek geleceğin trendlerini takip eden İhlas Ev Aletleri'nin üretmekte olduğu;

- Aura Roboclean ve Aura Cleanmax Temizlik ve Sağlık Robotları, Reddot Design Award 2013, Good Design 2015, ICONIC AWARDS:INTERIOR INNOVATION 2016, IF Design 2016, A Design 2016, Kazakistan Best Product of 2016, German Design Award 2018 ödüllerine sahip olmuştur.
- Aura Cebilon Unique Su Arıtma Cihazımız da Design Turkey 2014, Good Design 2015, A Design 2016, Kazakistan Best Product of 2016, German Design Award 2018-Special Mention ödüllerine sahip olmuştur.
- 2017 yılında ise bir başka yeni ürünümüz olan Aura Cebilon Plus Su Arıtma cihazımız A Design 2017 ve ICONIC AWARDS:INTERIOR INNOVATION 2017. Good Design Award 2017 ve German Design Award 2018 ödüllerine sahip olmuştur.

## Çevresel Etkiyi Azaltmaya Yönelik Girişimler

IHEVA, sürdürülebilirlik çalışmalarını devam ettirmekte, 2013 yılında başlayan CDP Türkiye Kurumsal Karbon Ayak İzi raporlama serüvenine her yıl olduğu gibi 2017 yılında da katılmıştır. Bu bağlamda çevresel etkilerin azaltılması için yapılan raporlamalar ile ne noktada olduğunu daha net görerek, sürdürülebilirlik açısından güven veren kuruluşlar arasında boy göstermektedir. Günden güne değişen iklim koşullarında şirketlerin devamlılığı yatırımcılar için önem arz etmektedir. Yaygın görüş, politika ve hedeflerini iklim değişikliklerine paralel olarak yeniden düzenleyen şirketlerin ileriki dönemlerde daha fazla prestij kazanıp, varlıklarını sağlamlaştırabilecekleri yönündedir. Bu durumun farkındalığı ile her geçen gün bir adım daha ileri gitmek, karbon salınımını azaltarak iklim değişikliğinin etkilerini azaltma yönünde üzerine düşen görevi yerine getirmeye çalışmaktadır. Öngörümüz, mavi ve beyaz yakalı çalışanlarımız tarafından içselleşen ve Şirket politikasının bir parçası olarak kabul ettiğimiz "Karbon Emisyon Azaltımı" hedeflerimizin hayata geçirilerek gelecek raporlama dönemlerinde CDP (Karbon Saydamlık Projesi) anketlerine yansıtıp daha başarılı sonuçlar almaktır. İhlas Ev Aletleri CDP Karbon ayak izi dışında pilot olarak uygulanan CDP Su programı ile ilgili davet alan şirketler arasında bulunmamasına rağmen gönüllülük esası ile soruları cevaplandırmıştır. 21. yüzyılın tüm gereksinimlerini yerine getirebilen, kurumsal yönetim anlayışına sahip, sürdürülebilir bir sanayi şirketi olmayı hedefleyen IHEVA, üretmekte olduğu her üründe piyasa lideri olmayı hedeflemektedir. Tasarım, üretim, pazarlama ve satış sonrası hizmette, kalite, hız ve farklılığıyla müşteri memnuniyetini sağlayarak ülkenin önde gelen sanayi kuruluşlarından biri olmak Şirket'in en önemli hedefleri arasındadır.

## Sektör İçerisindeki Yeri Hakkında Bilgi:

- İstanbul Sanayi Odası'nın İkinci 500 Büyük Sanayi Kuruluşu 2015 yılı listesinde 473. sırada yer almıştır.
- İstanbul Maden ve Metaller İhracatçı Birlikleri bünyesinde Elektrik Elektronik ve Hizmet İhracatçıları Birliği üyesi birçok başarılı firmanın bulunduğu Küçük Ev Aletleri kategorisi ihracatında 2014 yılında gösterdiği performansla 498 şirket arasında 9. sırada yer almıştır.
- Türkiye İhracatçılar Meclisi'nin (TİM) A.T. Keamey'in desteği ile düzenlediği, Avrupa'da 17 ülkede uygulanan IMP3 rove metodolojisine dayanan Türkiye'nin inovasyon yarışması İnovaLİG-2017 katılmış olup, 971 şirket arasında inovasyon yönetiminin "İnovasyon Organizasyonu ve Kültürü" kategorisinde Şirketimiz 21. sırada yer almıştır.
- Türkiye İhracatçılar Meclisi TİM-1000 Türkiye'nin En Büyük İlk 1000 İhracatçı Firması" araştırması kapsamında, Ar-ge harcamaları en yüksek 250 şirket araştırmasında Şirketimiz 222. sırada yer almıştır.

**c) Yatırımlardaki gelişmeler, teşviklerden yararlanma durumu, yararlanılmışsa ne ölçüde gerçekleştirildiği:**

Yenilikçi özelliklerde Ters Osmoz (Reverse Osmosis-RO) Su Arıtma Cihazı Geliştirilmesi projesi TÜBİTAK tarafından desteklenmeye uygun görülmüştür.

Aura Cebilon Unique ismi ile ticarileşen yenilikçi özelliklerde Ters Osmoz (Reverse Osmosis-RO) Su Arıtma Cihazı 2015 yılı son çeyreğinde yurt dışı piyasaya sunulmuş olup, 2016 yılının ilk çeyreğinde yurt içi pazara sunulmuştur.

Sürekli gelişim ilkesi çerçevesinde faaliyetlerini şekillendiren Şirketimiz, 2016 yılında Aura Cebilon Plus RO Su Arıtma Sistemi ve Aura Roboclean/Aura Cleanmax SPlus New Temizlik Robotu modellerini müşterilerinin beğenisine sunulmuştur.

Aura Cebilon Unique ismi ile ticarileşen yenilikçi özelliklerde Ters Osmoz (Reverse Osmosis-RO) Su Arıtma Cihazı üretimine ilişkin olarak Yatırım Teşvik Belgesi kapsamında plastik enjeksiyon makinası ve kalıplara ait 1.213.868 TL tutarında yatırım yapılmıştır.

**d) İşletmenin finansman kaynakları ve varsa çıkarılmış bulunan sermaye piyasası araçlarının niteliği ve tutarı:**

İhtiyaç duyulan finansal kaynaklar Şirket özsermayesi ve yabancı kaynaklarla sağlanmaktadır. Şirket sermayesinin maliyeti ve vergisel yükümlülükleri nedeniyle daha kârlı olduğu durumlarda Şirket yabancı kaynağa müracaat eder. Yabancı kaynaklar çok çeşitli şekillerde sağlanmakta olup bunlardan bir kaç; Banka kredisi, Leasing, Factoring ve Halka arz'dir.

Şirket'in çıkarmış olduğu sermaye piyasası araçları; Hisse Senedi olup 191.370.001 TL'dir.

**e) İşletmenin üretim birimlerinin nitelikleri, kapasite kullanım oranları ve bunlardaki gelişmeler, genel kapasite kullanım oranı, faaliyet konusu mal ve hizmet üretimindeki gelişmeler, miktar, kalite, sürüm ve fiyatların geçmiş dönem rakamlarıyla karşılaştırmalarını içeren açıklamalar:**

Mamul Grubu	01.01–31.12.2017		01.01–31.12.2016	
	Üretim Adetleri	Kapasite Kullanımı (%)	Üretim Adetleri	Kapasite Kullanımı (%)
Temizlik Robotu	58.295	53	49.837	45
Su Arıtma Grubu	83.736	56	57.359	38
Şofben Grubu	90.819	30	107.201	36
Diğer	7.466	-	8.900	-
<b>Toplam</b>	<b>240.316</b>		<b>223.297</b>	

# Yönetim Kurulu Faaliyet Raporu

f) Faaliyet konusu mal ve hizmetlerin fiyatları, satış hasılatları, satış koşulları ve bunlarda yıl içinde görülen gelişmeler, randıman ve produktivite katsayılarındaki gelişmeler, geçmiş yıllara göre bunlardaki önemli değişikliklerin nedenleri:

Mamul Grubu	01.01-31.12.2017 Satış Adetleri	01.01-31.12.2016 Satış Adetleri
Temizlik Robotu	58.718	49.856
Su Arıtma Grubu	83.762	58.255
Şofben Grubu	90.782	106.918
Diğer	7.659	8.638
<b>Toplam</b>	<b>240.921</b>	<b>223.667</b>

g) Mevzuat uyarınca ilişkili taraf işlemleri ve bakiyelerine ilişkin ortaklara sunulması zorunlu bilgiler;

A. Grup'un, ortakları, ortakları üzerinden dolaylı sermaye, yönetim ve iş ilişkisi içerisinde bulunduğu belli başlı şirketlerle ve kilit personeliyle olan 31.12.2017 ve 31.12.2016 tarihleri itibarıyla mevcut hesap bakiyeleri (net defter değerleri) aşağıdaki gibidir:

Ticari Alacaklar	31.12.2017	31.12.2016
İhlas Pazarlama A.Ş.	10.921.565	11.031.832
İhlas Holding A.Ş.	2.119.945	3.185.196
İhlas Gazetecilik A.Ş.	234.515	816.444
İhlas Haber Ajansı A.Ş.	83.631	965.086
İhlas İnşaat Proje Taahhüt Turizm ve Tic. A.Ş.	254.909	165.759
İhlas Yayın Holding A.Ş.	26.799	98.602
TGRT Haber TV A.Ş.	21.460	10.912
İhlas Gayrimenkul Proje Geliştirme ve Ticaret A.Ş. (Eski Unvanı: İhlas Madencilik A.Ş.)	22.047	82.741
İhlas Motor A.Ş.	75.061	65.951
İhlas Yapı Turizm ve Sağlık A.Ş.	416.970	7.456
Diğer ilişkili taraflar	307.322	217.536
<b>Toplam</b>	<b>14.484.224</b>	<b>16.647.515</b>

Ticari Borçlar	31.12.2017	31.12.2016
Net İletişim Teknoloji A.Ş.	15.223	65.276
Gerçek kişiler	64.702	64.702
Diğer ilişkili taraflar	15.930	26.679
<b>Toplam</b>	<b>95.855</b>	<b>156.657</b>

<b>Diğer Borçlar</b>	<b>31.12.2017</b>	<b>31.12.2016</b>
Dursun Şahin	185.000	-
<b>Toplam</b>	<b>185.000</b>	<b>-</b>

### **Kilit Personele Sağlanan Faydalar**

Kilit yönetici personel, İşletmenin, (idari ya da diğer) herhangi bir yöneticisi de dahil olmak üzere, faaliyetlerini planlama, yönetme ve kontrol etme yetki ve sorumluluğuna doğrudan veya dolaylı olarak sahip olan kişileri kapsamakta olup, bunlara sağlanan iki tür fayda vardır. Kısa vadeli faydalar; maaş, sosyal güvenlik yardımı, ikramiye, ücretli izinler ve huzur haklarını kapsamaktadır. Bu tür kısa vadeli faydalar "Çalışanlara Sağlanan Fayda Kapsamında Borçlar" hesabında raporlanmıştır. İşten çıkarma halinde sağlanacak faydalar ise, Grup'un kıdem tazminatı yükümlülüğünü kapsamaktadır. Bu tür faydalar "Çalışanlara Sağlanan Faydalara İlişkin Karşılıklar" hesabında raporlanmıştır.

Kilit personele 01.01-31.12.2017 döneminde sağlanan maaş, huzur hakkı vb. kısa vadeli toplam fayda 1.393.457 TL (01.01-31.12.2016: 1.117.314 TL), 01.01-31.12.2017 döneminde kilit yönetici personelin işten ayrılması halinde sağlanacak toplam fayda (tazminat) ise 841.451 TL (01.01-31.12.2016: 817.107 TL)'dir.

Grup'un kilit yönetici personeline 01.01-31.12.2017 ve 01.01-31.12.2016 dönemlerinde sağlanan uzun vadeli herhangi bir fayda yoktur.

Grup'un işten ayrılan kilit yönetici personeline 01.01-31.12.2017 döneminde 147.018 TL toplam fayda sağlanmıştır (01.01-31.12.2016: 274.588 TL).

Hisse bazlı herhangi bir ödeme yapılmamaktadır.

**B) Grup'un, 01.01-31.12.2017 ve 01.01-31.12.2016 dönemlerinde ortakları ve ortakları üzerinden dolaylı sermaye, yönetim ve iş ilişkisi içerisinde bulunduğu belli başlı şirketlerle yaptığı satış ve alışları (vade farkları dahil) aşağıdaki gibidir:**

<b>Yapılan Alışlar</b>	<b>01.01-31.12.2017</b>	<b>01.01-31.12.2016</b>
İhlas Gazetecilik A.Ş.	339.417	390.859
Voli Turizm Seyahat Tic. Ltd. Şti.	36.392	75.158
İhlas Holding A.Ş.	81.281	95.767
İhlas İnşaat Proje Taahhüt Turizm ve Tic. A.Ş.	26.857	43.163
İhlas Pazarlama A.Ş.	22.033	411.136
Diğer ilişkili taraflar	7.990	18.779
<b>Toplam</b>	<b>513.970</b>	<b>1.034.862</b>

# Yönetim Kurulu Faaliyet Raporu

Yapılan Satışlar	01.01-31.12.2017	01.01-31.12.2016
İhlas Pazarlama A.Ş.	69.719.459	55.784.252
İhlas Holding A.Ş.	3.649.962	3.836.936
İhlas Gayrimenkul Proje Geliştirme ve Ticaret A.Ş. (eski Unvanı: İhlas Madencilik A.Ş.)	2.803.672	10.343
İhlas Gazetecilik A.Ş.	2.000.721	1.724.486
İhlas Yapı Turizm ve Sağlık A.Ş.	211.337	918.006
Diğer ilişkili taraflar	1.237.045	904.386
<b>Toplam</b>	<b>79.622.196</b>	<b>63.178.409</b>

C) Grup'un 01.01-31.12.2017 ve 01.01-31.12.2016 dönemlerinde ortakları ve ortakları üzerinden dolaylı sermaye, yönetim ve iş ilişkisi içerisinde bulunduğu belli başlı şirketlerle ödediği ve aldığı faiz, kira ve diğer gelir/giderler aşağıdaki gibidir:

Kesilen faiz faturaları	01.01-31.12.2017	01.01-31.12.2016
İhlas Pazarlama A.Ş.	588.647	5.453.958
İhlas Holding A.Ş.	314.641	370.810
İhlas Gazetecilik A.Ş.	85.672	75.395
İhlas Haber Ajansı A.Ş.	71.439	54.121
Diğer ilişkili taraflar	9.621	20.158
<b>Toplam</b>	<b>1.070.020</b>	<b>5.974.442</b>

Kesilen kira faturaları	01.01-31.12.2017	01.01-31.12.2016
İhlas Haber Ajansı A.Ş.	786.672	923.724
İhlas Gazetecilik A.Ş.	809.349	798.884
İhlas Pazarlama A.Ş.	92.898	243.520
Diğer ilişkili taraflar	-	375
<b>Toplam</b>	<b>1.688.919</b>	<b>1.966.503</b>

<b>Alınan faiz faturaları</b>	<b>01.01-31.12.2017</b>	<b>01.01-31.12.2016</b>
İhlas Gayrimenkul Proje Geliştirme ve Ticaret A.Ş. (Eski Unvanı: İhlas Madencilik A.Ş.)	9.913	-
<b>Toplam</b>	<b>9.913</b>	<b>-</b>

<b>Alınan kira faturaları</b>	<b>01.01-31.12.2017</b>	<b>01.01-31.12.2016</b>
İhlas Holding A.Ş.	67.800	65.040
Diğer ilişkili taraflar	3.360	3.240
<b>Toplam</b>	<b>71.160</b>	<b>68.280</b>

<b>Maddi ve maddi olmayan duran varlık alışları</b>	<b>01.01-31.12.2017</b>	<b>01.01-31.12.2016</b>
İhlas Motor A.Ş.	21.610	-
İhlas Pazarlama A.Ş.	-	6.500.000
<b>Toplam</b>	<b>21.610</b>	<b>6.500.000</b>

ğ) Finansal tablolarda yer almayan ancak kullanıcılar için faydalı olacak diğer hususlar: Bulunmamaktadır.

# Kurumsal Yönetim İlkeleri'ne Uyum Raporu

## BÖLÜM I - KURUMSAL YÖNETİM İLKELERİ'NE UYUM BEYANI

01.01.2017-31.12.2017 faaliyet döneminde II-17.1 sayılı Kurumsal Yönetim Tebliği (Tebliğ) ekinde yer alan Kurumsal Yönetim İlkelerinden (İlkeler);

### a) Uygulanması zorunlu olup uygulanmayan ilkeler ve gerekçesi:

Şirketimiz Kurumsal Yönetim ilkelerinden zorunlu olarak uygulanacak ilkelerin tamamına uyum sağlamıştır. Şirketimiz üçüncü grupta yer aldığından, (4.3.7.) numaralı ilkenin üçüncü fıkrası ile (4.3.8.) numaralı ilkenin ikinci fıkrası, Şirketimiz için uygulanması zorunlu olan ilkelerden değildir.

### b) Uygulanması zorunlu olmayan ilkelerden uygulanmayan ilkeler ve gerekçesi:

İlke No	İlke Kararı	Gerekçe
1.3.11	Genel kurul toplantıları, söz hakkı olmaksızın menfaat sahipleri ve medya dâhil kamuya açık olarak yapılabilir ve bu hususta esas sözleşmeye hüküm konulabilir	Genel kurul toplantıları, söz hakkı olmaksızın menfaat sahipleri ve medya dâhil kamuya açık olarak yapılmakta olup bu konuda esas sözleşmede hüküm bulunmamakla beraber, 29.03.2013 tarihinde yapılmış olan 2012 yılı genel kuruluna sunulan ve Genel kurul tarafından kabul edilen, "Genel Kurulun Çalışma Esas Ve Usulleri Hakkında İç Yönerge" 5. Maddesine göre; "Toplantı yerine, Yönetim Kurulu tarafından TTK 417. Madde çerçevesinde düzenlenen hazır bulunanlar listesine kayıtlı pay sahipleri veya bunların temsilcileri, Yönetim Kurulu Üyeleri, var ise denetçi, görevlendirilmiş ise Bakanlık temsilcisi ve toplantı başkanlığına seçilecek veya görevlendirilecek kişiler girebilir. Toplantı Başkanının oluru dâhilinde, Şirketin diğer yöneticileri, çalışanları, ses ve görüntü alma teknisyenleri, basın mensupları gibi kişiler de toplantıya katılabilirler" hükmü yer almaktadır.
1.5.2.	Azlık hakları, esas sözleşme ile sermayenin yirmide birinden daha düşük bir orana sahip olanlara da tanınabilir. Azlık haklarının kapsamı esas sözleşmede düzenlenerek genişletilebilir.	Azlık hakları ile ilgili olarak esas sözleşmede gerekli düzenlemelerin yapılması hususu ileriki dönemlerde değerlendirilecektir.



İlke No	İlke Kararı	Gereke
3.1.2.	Menfaat sahiplerinin mevzuat ve sözleşmelerle korunan haklarının ihlali halinde etkili ve süratli bir tazmin imkânı sağlanır. Şirket, ilgili mevzuat ile menfaat sahiplerine sağlanmış olan tazminat gibi mekanizmaların kullanılabilmesi için gerekli kolaylığı gösterir. Ayrıca şirket çalışanlarına yönelik tazminat politikasını oluşturur ve bunu kurumsal İnternet sitesi aracılığıyla kamuya açıklar.	Menfaat sahiplerinin mevzuat ve sözleşmelerle korunan haklarının ihlali halinde etkili ve süratli bir tazmin imkânı sağlamakta ve ilgili mevzuat ile menfaat sahiplerine sağlanmış olan tazminat gibi mekanizmaların kullanılabilmesi için gerekli kolaylığı göstermektedir. Ayrıca şirket çalışanlarına yönelik tazminat politikasını oluşturma husus ileriki dönemlerde değerlendirilecektir.
3.2.1.	Başta şirket çalışanları olmak üzere menfaat sahiplerinin şirket yönetimine katılımını destekleyici modeller şirket faaliyetlerini aksatmayacak şekilde geliştirilir. Şirket tarafından benimsenen söz konusu modellere şirketin iç düzenlemelerinde veya esas sözleşmesinde yer verilir.	Menfaat sahiplerinin şirket yönetimine katılımını destekleyici modeller geliştirilerek, modellere şirketin iç düzenlemelerinde yer verilmesi için gerekli çalışmaların yapılması husus ileriki dönemlerde değerlendirilecektir.
4.2.8.	Yönetim Kurulu Üyeleri'nin görevleri esnasındaki kusurları ile şirkette sebep olacakları zarar, şirket sermayesinin %25'ini aşan bir bedelle sigorta edilir ve bu husus KAP'ta açıklanır.	Yönetim Kurulu Üyeleri'nin görevleri esnasındaki kusurları ile şirkette sebep olacakları zarar, şirket sermayesinin %25'ini aşan bir bedelle sigorta edilmesi için planlama yapılması düşünülmektedir.
4.3.9.	Şirket, Yönetim Kurulu'nda kadın üye oranı için %25'ten az olmamak kaydıyla bir hedef oran ve hedef zaman belirler ve bu hedeflere ulaşmak için politika oluşturur. Yönetim Kurulu bu hedeflere ulaşma hususunda sağlanan ilerlemeyi yıllık olarak değerlendirir.	Yönetim Kurulu Üyeleri arasında bir kadın üyesi bulunmaktadır. İlkeler gereği kadın üye oranı %25 olarak tespit edilmiştir. İleriki dönemlerde tespit edilmiş olan bu orana ulaşılması hedeflenmektedir.
4.4.7.	Yönetim Kurulu Üyesi'nin şirket dışında başka görev veya görevler alması belli kurallara bağlanır veya sınırlandırılır.	Yönetim Kurulu Üyesi'nin şirket dışında başka görev veya görevler alması belli kurallara bağlanmamış olmakla beraber teamül olarak Yöneticiler mevcut görevlerini aksatmayacak şekilde en iyi gayreti göstermektedir.

Yukarıda açıklanmış olan ilkelere tam olarak uymama dolayısıyla meydana gelen çıkar çatışması yoktur. Gelecekte Şirket'in yönetim uygulamalarında söz konusu ilkeler çerçevesinde değişiklik yapma planı mevcuttur. Söz konusu açıklamalarda dönem içerisinde önemli bir değişiklik olması durumunda, ilgili değişikliğe ara dönem faaliyet raporlarında yer verilecektir.

Şirketimiz, ilkelere uyumu artırabilme ve Kurumsal Yönetimdeki gelişmeleri takip edebilme adına eğitim, panel ve seminerlere katılmaya devam etmekte ve bu konudaki etkinliklere katılmayı hedeflemektedir.

JCR Avrasya Derecelendirme A.Ş. ile 8 Aralık 2010 tarihinde sözleşme imzalanmıştır. Yapılan derecelendirme çalışması sonucunda BİST Kurumsal Yönetim Endeksi "ne 28 Aralık 2010 tarihi itibarıyla dâhil olmuştur.

# Kurumsal Yönetim İlkeleri'ne Uyum Raporu

JCR Avrasya Derecelendirme A.Ş. İhlas Ev Aletleri'nin Kurumsal Yönetim uygulamalarını, SPK düzenlemeleri kapsamında metodoloji çerçevesinde, 27.07.2017 tarihinde revize edilerek yayınlanmış olan basın bülteni ile kamuoyuna duyurmuş olup, yayınlanan raporda ilkelere uyum seviyesi 10 tam puan üzerinden 8,20 görünümü ise stabil olarak belirlemiştir.

Dört ana bölümün sayısallaştırılmış uyum değerlerini ise;

Pay Sahipleri:	8,08
Kamuyu Aydınlatma ve Şeffaflık:	8,11
Menfaat Sahipleri:	8,06
Yönetim Kurulu ve Yöneticiler:	8,42 olarak belirlenmiştir.

JCR ER'in metodolojik altyapısı ve notasyon gösterimine göre; Şirket'in revize edilen Kurumsal Yönetim İlkelerine Uyum Notu, yakınsama düzeyi olarak [AA (Trk)/Liyakat] kategorisine, derece olarak ise (bbb/Seçkin) seviyesine tekabül etmektedir.

Şirket, geçen izleme döneminde, Pay Sahipleri ile Kamuyu Aydınlatma ve Şeffaflık ana bölümlerinde daha önce ulaştığı uyum seviyesini korumayı başarmıştır.

Bu dönemde;

- Şirket yönetimi, personelin çalışma ortamlarında dikkate değer iyileştirmeler gerçekleştirerek, çalışanlara daha rahat, güvenli ve sağlıklı çalışma mekanları sağlamıştır.
- Şirket'in araştırma ve geliştirme merkezi hükümet tarafından resmi olarak onaylanmıştır. Bu merkezde, daha düşük maliyetle, daha kaliteli, yenilikçi ve teknolojik ürünlerin tasarımını gerçekleştirilmektedir.
- Üretim süreçlerinin ve kontrol mekanizmalarının dijitalleşmesi yönünde kayda değer yatırımlar yapılmış ve iyileşmeler sağlanmıştır.

Bu olumlu gelişmeler, Menfaat Sahipleri ana bölümünün uyum notunda yükselişe neden olmuştur.

Ayrıca bu dönemde, Şirket'in Genel Müdürü'nün aynı zamanda Yönetim Kurulu Üyesi olması ile Kurul faaliyetlerinin daha etkin yürütüldüğü kanaatine ulaşılmış ve Yönetim Kurulu ana bölümünün uyum notu yükseltilmiştir.

Gelecek izleme döneminde ulaşılan bu uyum seviyesinin korunacağına kanaat getiren JCR ER, Şirket'in genel görünümünü (Stabil) olarak belirlemiştir.

## BÖLÜM II - PAY SAHİPLERİ

### 2.1. Yatırımcı İlişkileri Bölümü

İlkeler çerçevesinde Kurumsal Yönetim Komitesi tavsiye kararı ve Yönetim Kurulu'nun kararı ile oluşturulan "Yatırımcı İlişkileri Bölümü" birimi; kamuyu aydınlatma ile ilgili her türlü hususu gözetip izlemekte ve yatırımcılar, finansal analistler, basın mensupları ve benzeri kesimlerin taleplerine cevap vermekte, kamunun aydınlatılmasında, Şirket'e ait internet sitesi aktif olarak kullanılmaktadır.

Pay sahiplerinden gelen sorular genellikle hisse senedinin fiyat performansı, yeni yatırımlar ile Şirket'in ve iştiraklerin faaliyetlerine ilişkindir.

Sermaye Piyasası Kurulu'nun II.17-1 no.lu tebliği kapsamında, Yatırımcı İlişkileri Bölümünde Sermaye Piyasası Faaliyetleri İleri Düzey Lisansına sahip iki personel görev yapmaktadır. Yatırımcı İlişkileri Bölümü Mali İşlerden Sorumlu Yönetim Kurulu Murahhas Üyesi ve Genel Müdür Yardımcısı'na bağlı olarak faaliyetlerini yürütmekte olup, bölümün iletişim bilgileri aşağıdaki gibidir.

Yatırımcı İlişkiler Bölüm Sorumlusu : Uğur Kurt  
Telefon : 0212 875 35 62  
Faks : 0212 875 39 87  
E-mail : yaticimci@iea.com.tr

Yazışma Adresi: Beylikdüzü OSB Mahallesi Mermerciler Sanayi Sitesi 7. Cad. No:14 Beylikdüzü/İstanbul

31.12.2017 tarihi itibarıyla yatırımcılardan Şirket hakkında e-mail ve telefon ile 29 adet talep gelmiştir.

Yatırımcı İlişkiler Bölümü'nün başlıca görevleri aşağıda yer almaktadır;

- a) Yatırımcılar ile ortaklık arasında yapılan yazışmalar ile diğer bilgi ve belgelere ilişkin kayıtların sağlıklı, güvenli ve güncel olarak tutulmasını sağlamak.
- b) Ortaklık pay sahiplerinin ortaklık ile ilgili yazılı bilgi taleplerini yanıtlamak.
- c) Genel Kurul toplantısı ile ilgili olarak pay sahiplerinin bilgi ve incelemesine sunulması gereken dokümanları hazırlamak ve Genel Kurul toplantısının ilgili mevzuata, esas sözleşmeye ve diğer ortaklık içi düzenlemelere uygun olarak yapılmasını sağlayacak tedbirleri almak.
- ç) Kurumsal yönetim ve kamuyu aydınlatma ile ilgili her türlü husus da dahil olmak üzere sermaye piyasası mevzuatından kaynaklanan yükümlülüklerin yerine getirilmesini gözetmek ve izlemek.

# Kurumsal Yönetim İlkeleri'ne Uyum Raporu

## 2.2. Pay Sahiplerinin Bilgi Edinme Haklarının Kullanımı

Dönem içinde pay sahiplerinin, genel olarak Şirket'in faaliyetleri ve borsa performansı hakkında sorular ilgili mevzuat çerçevesinde cevaplanmıştır. Pay sahiplerinin bilgi talepleri, ilgili birim tarafından mevzuat ve ilkeler çerçevesinde değerlendirilmekte ve ivedilikle cevaplanmaktadır.

Pay sahipliği haklarının kullanımını etkileyecek gelişmelere ilişkin detaya "Şirket Bilgilendirme Politikası"nda geniş yer verilmiştir.

Şirket esas sözleşmesinde özel denetçi atanmasına ilişkin bir düzenleme bulunmamasıyla birlikte gerek dönem içinde gerekse geçmiş dönemlerde özel denetçi atanmasına ilişkin bir talep olmamıştır.

## 2.3. Genel Kurul Toplantıları

Şirketimizin 2016 yılı Olağan Genel Kurul Toplantısı 14.04.2017 tarihinde Şirket merkezinde yapılmıştır. T.T.K. hükümleri ve ilgili yönetmelik gereğince toplantının açılması için gerekli nisabın bulunmadığından Olağan Genel Kurul toplantısı 23.06.2017 tarihinde gerçekleştirilmiştir.

Toplantıya davet; mevzuat ve ilkeler çerçevesinde 29.05.2017 tarihinde KAP Özel Durum Açıklaması ile Türkiye Ticaret Sicili Gazetesi'nin 29.05.2017 tarih ve 9335 sayılı nüshasında ve EGKS ilan yapılmıştır.

Genel Kurul öncesi 2016 yılına ait, Yönetim Kurulu faaliyet raporu, bağımsız denetim raporu ve kâr dağıtımına ilişkin teklif, Şirket merkezinde ve Şirket web sayfasında pay sahiplerinin bilgisine sunulmuştur.

Yine tüm bu bilgileri içeren Genel Kurul bilgilendirme dokümanı Şirket web sayfası, KAP ve EGKS aracılığı ile pay sahiplerinin bilgisine sunulmuştur.

Bölünme, önemli tutarda malvarlığı satımı, alımı, kiralanması gibi kararların Genel Kurul tarafından alınması hususunda Şirket esas sözleşmesine hüküm konulmamış olup, Şirket Yönetim Kurulu Şirket esas sözleşmesinin maksat ve mevzuu bölümünde ifade edilen işleri gerçekleştirmek için, bölünme dışındaki diğer mal varlığına ilişkin hususlarda mevzuat ve esas sözleşme hükümlerine göre hareket etmekte ve SPK mevzuatı gereği özel durum açıklaması gerektiren hususları BİST nezdinde kamuya duyurmaktadır.

Genel Kurul toplantı ilanı, mevzuat ile öngörülen usullerin yanı sıra, mümkün olan en fazla sayıda pay sahibine ulaşmayı sağlayacak, elektronik haberleşme dahil, her türlü iletişim vasıtası ile Genel Kurul toplantı tarihinden asgari üç hafta önceden yapılmaktadır.

Şirket'in internet sitesinde, Genel Kurul toplantı ilanı ile birlikte, Şirket'in mevzuat gereği yapması gereken bildirim ve açıklamaların yanı sıra, aşağıdaki hususlar dikkati çekecek şekilde pay sahiplerine duyurulur.

- a)** Açıklamanın yapıldığı tarih itibarıyla ortaklığın ortaklık yapısını yansıtan toplam pay sayısı ve oy hakkı, ortaklık sermayesinde imtiyazlı pay bulunuyorsa her bir imtiyazlı pay grubunu temsil eden pay sayısı ve oy hakkı ile imtiyazların niteliği hakkında bilgi.
- b)** Ortaklığın ve bağlı ortaklıklarının geçmiş hesap döneminde gerçekleşen veya gelecek hesap dönemlerinde planladığı ortaklık faaliyetlerini önemli ölçüde etkileyecek yönetim ve faaliyetlerindeki değişiklikler ve bu değişikliklerin gerekçeleri hakkında bilgi.
- c)** Genel Kurul toplantı gündeminde Yönetim Kurulu Üyeleri'nin azli, değiştirilmesi veya seçimi varsa; azil ve değiştirme gerekçeleri, Yönetim Kurulu üyeliği adaylığı ortaklığa iletilen kişilerin; özgeçmişleri, son on yıl içerisinde yürüttüğü görevler ve ayrılma nedenleri, ortaklık ve ortaklığın ilişkili tarafları ile ilişkisinin niteliği ve önemlilik düzeyi, bağımsızlık niteliğine sahip olup olmadığı ve bu kişilerin Yönetim Kurulu Üyesi seçilmesi durumunda, ortaklık faaliyetlerini etkileyebilecek benzeri hususlar hakkında bilgi.
- ç)** Ortaklık pay sahiplerinin gündeme madde konulmasına ilişkin Yatırımcı İlişkileri Bölümü'ne yazılı olarak iletmış oldukları talepleri, Yönetim Kurulu'nun ortakların gündem önerilerini kabul etmediği hallerde, kabul görmeyen öneriler ile ret gerekçeleri.
- d)** Gündemde esas sözleşme değişikliği olması durumunda ilgili Yönetim Kurulu kararı ile birlikte, esas sözleşme değişikliklerinin eski ve yeni şekilleri.

Genel Kurul gündem başlıkları açık ve farklı yorumlara yol açmayacak şekilde ifade edilir. Gündemde "diğer", "çeşitli" gibi ibarelerin yer almamasına özen gösterilir. Genel Kurul toplantısından önce verilecek bilgiler, ilgili oldukları gündem maddelerine atıf yapılarak verilir.

Genel Kurul toplantısı, pay sahiplerinin katılımını arttırmak amacıyla pay sahipleri arasında eşitsizliğe yol açmayacak ve pay sahiplerinin mümkün olan en az maliyetle katılımını sağlayacak şekilde gerçekleştirilir. Bu amaçla esas sözleşmede yer almak kaydıyla, toplantı pay sahiplerinin sayısal olarak çoğunlukta bulunduğu yerde yapılır.

Gündemde özellik arz eden konularla ilgili Yönetim Kurulu Üyeleri, ilgili diğer kişiler, finansal tabloların hazırlanmasında sorumluluğu bulunan yetkililer ve denetçi gerekli bilgilendirmeleri yapabilmek ve soruları cevaplandırmak üzere Genel Kurul toplantısında hazır bulunurlar.

Gündem hazırlanırken, pay sahiplerinin Şirket'in Yatırımcı İlişkileri Bölümü'ne yazılı olarak iletmış olduğu ve gündemde yer almasını istedikleri konular, Yönetim Kurulu tarafından dikkate alınır. Yönetim Kurulu'nun pay sahiplerinin gündem önerilerini kabul etmediği hallerde, kabul görmeyen öneriler ile ret gerekçeleri Genel Kurul toplantısında açıklanır.

# Kurumsal Yönetim İlkeleri'ne Uyum Raporu

Genel Kurul toplantısında, gündemde yer alan konuların tarafsız ve ayrıntılı bir şekilde, açık ve anlaşılabilir bir yöntemle aktarılması konusuna toplantı başkanı özen gösterir. Pay sahiplerine eşit şartlar altında düşüncelerini açıklama ve soru sorma imkânı verilir. Toplantı başkanı Genel Kurul toplantısında pay sahiplerince sorulan ve ticari sır kapsamına girmeyen her sorunun doğrudan Genel Kurul toplantısında cevaplandırılmış olmasını sağlar. Sorulan sorunun gündemle ilgili olmaması veya hemen cevap verilemeyecek kadar kapsamlı olması halinde, sorulan soru en geç 15 iş günü içerisinde Yatırımcı İlişkileri Bölümü tarafından yazılı olarak cevaplanır.

Genel Kurul toplantısı sırasında sorulan tüm sorular ile bu sorulara verilen cevaplar, en geç Genel Kurul tarihinden sonraki 30 gün içerisinde Yatırımcı İlişkileri Bölümü tarafından ortaklık İnternet sitesinde kamuya duyurulur.

Şirket bağış ve yardımlara ilişkin politikasını oluşturarak Genel Kurul'un onayına sunar. Genel Kurul tarafından onaylanan politika doğrultusunda dönem içinde yapılan tüm bağış ve yardımların tutan ve yararlanıcıları ile politika değişiklikleri hakkında Genel Kurul toplantısında ayrı bir gündem maddesi ile ortaklara bilgi verilir.

Genel Kurul toplantıları, söz hakkı olmaksızın menfaat sahipleri ve medya dâhil kamuya açık olarak yapılabilir ve bu hususta esas sözleşmeye hüküm konulabilir.

## 2.4. Oy Hakları ve Azlık Hakları

Şirket esas sözleşmesinde oy hakkında imtiyaz olmamakla birlikte A grubu pay sahiplerinin Yönetim Kurulu Üyeleri'nin çoğunluğunu belirleme imtiyazı bulunmaktadır.

Karşılıklı iştirak içinde olunması halinde bu şirketlerin genel kurullarında söz konusu şirketler oy kullanmamaktadır.

Azlık yönetimde temsil edilmemektedir. Esas sözleşmede azlık hakları ile ilgili hüküm bulunmamaktadır. Şirketimiz, yönetim uygulamalarında bu ilke çerçevesinde değişiklik yapma hususu ileriki dönemlerde değerlendirilecektir. Esas sözleşmede bu hükmün bulunmaması sebebiyle meydana gelen çıkar çatışması yoktur.

## 2.5. Kâr Payı Hakkı

Şirket'in kârına katılım konusunda imtiyaz yoktur. Şirket'in kamuya açıkladığı kâr dağıtım politikası mevcuttur. Kâr dağıtım politikası faaliyet raporunda yer almakta olup, ayrıca Şirket'in web sitesinde yer almaktadır.

Şirket Yönetim Kurulu 23.03.2017 tarihli toplantısında 2016 yılı dönem sonucu ile ilgili olarak aşağıda yer alan karar almıştır.

Sermaye Piyasası Kurulu'nun Seri: II-14.1 "Sermaye Piyasasında Finansal Raporlamaya İlişkin Esaslar Tebliği" hükümleri gereğince, Kamu Gözetimi Muhasebe ve Denetim Standartları Kurumu (KGK) tarafından yayımlanmış TMS/TFRS hükümlerine göre, düzenlenmiş bilançosunda 720.019 TL net dönem zararı, V.U.K. hükümlerine göre düzenlenmiş yasal kayıtlarında ise 353.769 TL net dönem kârı mevcuttur.

Gerek mevzuat, gerekse esas sözleşmemiz ve kâr dağıtım politikamız gereği yasal kayıtlarımızda yer alan 353.769 TL net dönem kârının yine yasal kayıtlarımızda yer alan 481.517 TL geçmiş yıllara ait zarara mahsup edilerek, herhangi bir kâr dağıtımı yapılmaması hususu Genel Kurul tarafından kabul edilmiştir.

## KÂR DAĞITIM POLİTİKASI

Şirket'in 2013 ve izleyen yıllara ilişkin Kâr Dağıtım Politikası;

- a)** Şirketimizin, büyüme trendi, kârlılık durumu, stratejik hedefleri, yatırım projeleri ve çalışma sermayesinin gerektirdiği fon ihtiyaçları da dikkate alınarak Türk Ticaret Kanunu, Vergi Usul Kanunu, Sermaye Piyasası Kanunu, Sermaye Piyasası Kurulu ilke kararları ve benzeri mevzuat ile Şirket esas sözleşmesinin ilgili hükümleri çerçevesinde kâr dağıtım oranını Yönetim Kurulu tarafından tespit edilir ve Genel Kurul'un görüşüne sunulur.
- b)** Şirket yasa hükmü ile ayrılması gereken yedek akçeler ayrılmadıkça, Esas Sözleşmede pay sahipleri için belirlenen kâr payı ayrılmadıkça başka yedek akçe ayrılmasına, ertesi yıla kâr aktarılmasına ve Yönetim Kurulu Üyeleri'ne ve ortaklık çalışanlarına, kârdan pay dağıtılmasına karar verilemeyeceği gibi belirlenen kâr payı ödenmedikçe bu kişilere kârdan pay dağıtılamaz.
- c)** Kâr dağıtım kararı verildiği takdirde, dağıtımın nakden ve/veya bedelsiz hisse senedi olarak dağıtılması hususu Şirket Yönetim Kurulu'nca karara bağlanır ve Genel Kurul'un görüşüne sunulur. Kâr payının nakden dağıtılması kararı verildiği takdirde, dağıtımına karar verilen Genel Kurul toplantısında karara bağlanmak şartıyla eşit veya farklı tutarlı taksitlerle ödenebilir. Taksit sayısı Genel Kurul tarafından veya Genel Kurul tarafından açıkça yetkilendirilmesi şartıyla Yönetim Kurulu tarafından belirlenir.
- d)** Kâr payı ödemeleri ilgili ödemesi süresi Yönetim Kurulu tarafından Genel Kurul'un görüşüne sunulur. Yasal düzenlemeler ve Şirket esas sözleşmesinin ilgili hükmü dikkate alınarak kanuni süreler içerisinde Yönetim Kurulu'nun teklif ve Ortaklar Genel Kurulu'nun tasvibini müteakip yine Genel Kurul'un tespit ettiği tarihte ortaklara dağıtılacaktır.
- e)** Yönetim Kurulu, Genel Kurul tarafından yetkilendirilmiş olmak ve Sermaye Piyasası mevzuatına uymak şartı ile ilgili yıl ile sınırlı kalmak üzere temettü avansı dağıtabilir. Genel Kurul tarafından Yönetim Kurulu'na verilen temettü avansı dağıtılması yetkisi, bu yetkinin verildiği yıl ile sınırlıdır. Bir önceki yılın temettü avansları tamamen mahsup edilmediği sürece, ek bir temettü avansı verilmesine ve temettü dağıtılmasına karar verilemez.

### 2.6. Payların Devri

Şirketimizin sermayesini oluşturan payların tamamı hamiline yazılı olup, hamiline yazılı olan payların devri için hiçbir kısıtlama bulunmamaktadır.

# Kurumsal Yönetim İlkeleri'ne Uyum Raporu

## HİSSE SENETLERİNİN DEVRİ:

### Madde-8:

A grubu payların devredebilmesi için, payını devretmek isteyen paydaş Yönetim Kurulu'na başvurur. Yönetim Kurulu önce devre konu payı başvuru anındaki gerçek değeriyle A grubu pay sahiplerine teklif eder, A grubu pay sahiplerinden herhangi biri bir ay içerisinde satın almazsa ahara satılabilir. Bunun aksine yapılan tasarruflar hükümsüz olduğu gibi pay defterine dahi tescil edilemez.

B grubu paylar Ticaret Kanunu ve Sermaye Piyasası Mevzuatı çerçevesinde serbestçe devrolunabilir.

Şirket esas sözleşmesinde pay devrini kısıtlayan herhangi bir hüküm bulunmamaktadır.

## BÖLÜM III- KAMUYU AYDINLATMA VE ŞEFFAFLIK

### 3.1. Kurumsal İnternet Sitesi ve İçeriği

Şirket'in internet adresi [www.iea.com.tr](http://www.iea.com.tr) dir.

Kamunun aydınlatılmasında, Şirket'e ait internet sitesi aktif olarak kullanılır ve burada yer alan bilgiler sürekli güncellenir. Şirket'in internet sitesindeki bilgiler, ilgili mevzuat hükümleri gereğince yapılmış olan açıklamalar ile aynı ve/veya tutarlı olur; çelişkili veya eksik bilgi içermez. Şirket antetli kağıdında internet sitesinin adresi yer alır.

Şirket'in internet sitesinde; ticaret sicili bilgileri, son durum itibarıyla ortaklık ve yönetim yapısı, imtiyazlı paylar hakkında detaylı bilgi, değişikliklerin yayınlandığı ticaret sicili gazetelerinin tarih ve sayısı ile birlikte Şirket esas sözleşmesinin son hali, özel durum açıklamaları, finansal raporlar, faaliyet raporları, izahnameler ve halka arz sirkülerleri, Genel Kurul toplantılarının gündemleri, katılanlar cetvelleri ve toplantı tutanakları, vekâleten oy kullanma formu yer alır. Ayrıca Şirket'in kâr dağıtım politikası, bilgilendirme politikası, bağış ve yardım politikası, ilişkili taraflarla işlemlere ilişkin bilgiler, Şirket tarafından oluşturulan etik kurallar, Yönetim Kurulu Üyeleri ve üst düzey yöneticilere ilişkin ücret politikası ile Yönetim Kurulu bünyesinde oluşturulan Komiteler ve komitelerin görev alanları ve çalışma esasları ve hangi üyelerden oluştuğu bilgilerine yer verilir. Bu kapsamda, en az son 5 yıllık bilgilere internet sitesinde yer verilir.

Şirketimiz internet sitesinde yer alan bilgiler, yabancı yatırımcıların da faydalanması açısından ayrıca İngilizce olarak da hazırlanmıştır. İnternet sitesinin Kurumsal Yönetim ve Yatırımcı İlişkiler Bölüm'lerinin bilgi güncellenmesi, içeriğinin değiştirilmesi ve ilaveler yapılması Yatırımcı İlişkileri Bölümü'nün sorumluluğundadır.

### 3.2. Faaliyet Raporu

Faaliyet Raporunun içeriği uluslararası standartlara; Sermaye Piyasası mevzuatına ve SPK Kurumsal Yönetim İlkelerine uygun olarak hazırlanmakta ve Yönetim Kurulu'nun onayından geçirilmektedir. Faaliyet raporu web sitesi aracılığı ile kamuya açıklanır.

Dileyen sermaye piyasası katılımcıları Faaliyet Raporunun Türkçe ve/veya İngilizce basılı halini Yatırımcı İlişkileri Bölümünden temin edebilirler.



Kamuoyunun Şirket'in faaliyetleri hakkında tam ve doğru bilgiye ulaşmasını sağlayacak ayrıntıda hazırlanır.

Şirket yıllık faaliyet raporunda, asgari olarak, aşağıdaki bilgilere yer vermeye azami özen göstermektedir.

- Faaliyet konusu,
- Faaliyet gösterdiği sektör hakkında bilgi ve sektör içindeki yeri,
- Finansal durumu ve faaliyet sonuçlarına ilişkin analiz ve değerlendirme,
- Varsa derecelendirme kuruluşunun değerlendirmesi,
- Faaliyetleriyle ilgili öngörülebilir risklere ilişkin detaylı açıklama,
- Yönetim Kurulu Üyeleri'nin ve Yöneticilerinin; özgeçmişleri, görev ve sorumlulukları, Şirket dışında yürüttükleri görevler ve münhasıran bu konuda Şirket'çe belirlenen kurallara uyulup uyulmadığı,
- Yönetim Kurulu Üyeleri arasında görev dağılımı, Yönetim Kurulu Üyeleri'nin görev ve yetkileri
- Yönetim Kurulu Üyeleri ve yöneticilerin Şirket dışında yürüttükleri görevler hakkında bilgiye ve Yönetim Kurulu Üyeleri'nin bağımsızlığına ilişkin beyanlarına,
- Yönetim Kurulu komitelerinin komite üyeleri, toplanma sıklığı, yürütülen faaliyetleri de içerecek şekilde çalışma esaslarına ve komitelerin etkinliğine ilişkin Yönetim Kurulu'nun değerlendirmesine,
- Yönetim Kurulu'nun yıl içerisindeki toplantı sayısına ve Yönetim Kurulu Üyeleri'nin söz konusu toplantılara katılım durumuna,
- Varsa mevzuat hükümlerine aykırı uygulamalar nedeniyle Şirket ve Yönetim Kurulu Üyeleri hakkında verilen önemli nitelikteki idari yaptırım ve cezalara ilişkin açıklamaya,
- Şirket faaliyetlerini önemli derecede etkileyebilecek mevzuat değişiklikleri hakkında bilgiye,
- Şirket aleyhine açılan önemli davalar ve olası sonuçları hakkında bilgiye,
- Şirket'in yatırım danışmanlığı ve derecelendirme gibi konularda hizmet aldığı kurumlara arasında çıkan çıkar çatışmaları ve bu çıkar çatışmalarını önlemek için Şirket'çe alınan tedbirler hakkında bilgiye,
- %5'i aşan karşılıklı iştiraklere ilişkin bilgiye,
- Çalışanların sosyal hakları, mesleki eğitimi ile diğer toplumsal ve çevresel sonuç doğuran Şirket faaliyetlerine ilişkin kurumsal sosyal sorumluluk faaliyetleri hakkında bilgiye,
- Yönetim hâkimiyetini elinde bulunduran pay sahiplerinin, Yönetim Kurulu Üyeleri'nin, üst düzey yöneticilerin ve bunların eş ve ikinci dereceye kadar kan ve sıhrî yakınlarının, Şirket veya bağlı ortaklıkları ile çıkar çatışmasına neden olabilecek nitelikte işlem yapabilmesi ve rekabet edebilmesi için Genel Kurul tarafından önceden onay verilmeli ve söz konusu işlemler hakkında bilgi;
- Şirket'in kâr dağıtım politikası,
- Yönetim Kurulu'nun, Genel Kurul'a kârın dağıtılmamasını teklif etmesi halinde, bunun nedenleri ile dağıtılmayan kârın kullanım şekline ilişkin bilgi
- İç kontroller ve iç denetimin varlığı, işleyişi ve etkinliği hakkında bilgi
- Yönetim Kurulu Başkanı ve İcra Başkanı/Genel Müdür'ün aynı kişi olmasına karar verilmesi durumunda, gerekçeli açıklama,
- Yönetim Kurulu, Şirket'in belirlenen ve kamuya açıklanan operasyonel ve finansal performans hedeflerine ulaşmasından sorumludur. Bunun sağlanamadığı durumlarda söz konusu hususun gerekçeleri,
- Yönetim Kurulu Üyeleri'ne ve üst düzey yöneticilere verilen ücretler ile sağlanan diğer tüm menfaatler,

# Kurumsal Yönetim İlkeleri'ne Uyum Raporu

## BÖLÜM IV - MENFAAT SAHIPLERİ

### 4.1. Menfaat Sahiplerinin Bilgilendirilmesi

Menfaat sahipleri; Şirket'in hedeflerine ulaşmasında veya faaliyetlerinde ilgisi olan çalışanlar, alacaklılar, müşteriler, tedarikçiler, çeşitli sivil toplum kuruluşları gibi kişi, kurum veya çıkar gruplarıdır. Şirket, işlem ve faaliyetlerinde menfaat sahiplerinin mevzuat ve karşılıklı sözleşmelerle düzenlenen haklarını koruma altına alır. Menfaat sahiplerinin haklarının mevzuat ve karşılıklı sözleşmelerle korunmadığı durumlarda, menfaat sahiplerinin çıkarları iyi niyet kuralları çerçevesinde ve Şirket imkânları ölçüsünde korunur. Menfaat sahiplerinin dönem içinde yönelttikleri tüm sorular ilgili birimlerce cevaplanmıştır. Bunun için özel bir ortam oluşturulmamış, mevcut bilgilendirme kanalları kullanılmıştır. Şirket ile ilgili menfaat sahipleri kendilerini ilgilendiren konularda gerek karşılıklı görüşmeler gerekse e-mail veya BİST A.Ş. yapılan açıklamalar yoluyla bilgilendirilmektedir. Bunda en etkin olarak Şirket'in resmi e-mail adresi olan info@iea.com.tr, kullanılmıştır.

Mal ve hizmetlerin pazarlamasında ve satışında müşteri memnuniyetini sağlayıcı her türlü tedbir alınmıştır. Müşterilerin satın aldığı mal ve hizmete ilişkin talepleri süratle karşılanarak gerekli bilgilendirmeler yapılmaktadır.

Mal ve hizmetlerde kalite standartlarına uyulur ve standardın korunmasına özen gösterilir.

Ticari sır kapsamında, müşteri ve tedarikçiler ile ilgili bilgilerin gizliliğine özen gösterilir.

Tüm bağlı ortaklıklarımızda yürütülen kalite çalışmaları bu kapsamda da yürütülmüş, güncelliğini koruması sağlanmıştır. Buna istinaden iç hizmet eğitimleri yapılmış, tüm tüketici problemlerine her zaman tüketicinin hakkı olduğu düşünülerek yaklaşmış ve bu yönde çözümler üretilmiştir.

### 4.2. Menfaat Sahiplerinin Yönetime Katılımı

Menfaat sahiplerinin yönetime katılımı hususunda; üretim, tedarik, satış sonrası ve yönetimin katıldığı haftalık genişletilmiş kalite toplantıları ile ürün, satış sonrası hizmetler ve yönetim kalitesi masaya yatırılmakta, devam eden projelerin geldiği son durum gözden geçirilmekte ve menfaat sahiplerinin yönetime katılımı teşvik edilmektedir.

Başta Şirket çalışanları olmak üzere, menfaat sahiplerinin yönetime katılımını destekleyici mekanizma ve modellerin, Şirket faaliyetlerini aksatmayacak şekilde geliştirilmesi öngörülmektedir. Başlangıç olarak Şirket çalışanlarına öğrenen Şirket, öğrenmeyi öğrenme, değişim, insan ilişkileri ve iş vb. konularda uzman kadrolar tarafından eğitimler verilmek suretiyle çalışanların yönetimde etkin rol almasına yönelik adımlar atılmıştır. Çalışanlara yönelik mesleki eğitim faaliyetlerine devam edilmektedir.

### 4.3. İnsan Kaynakları Politikası

Şirketimizin insan kaynakları politikası; insana yapılan hiçbir yatırımın karşılıksız kalmayacağı düşüncesinden yola çıkarak, sürekli gelişime açık, öğrenen, verimli ve yüksek performansa sahip bir takım oluşturmaktır.

Bununla birlikte SPK, Kurumsal Yönetim İlkeleri, III – 4. maddesi çerçevesinde;

- Eşit koşullarda kişilere eşit fırsat sağlanması,
- Çalışanların özlük hakları, kariyer ve Şirket imkânlarına ilişkin bilgilendirilmesi,
- Çalışanlar için güvenli çalışma ortam ve koşullarının sağlanması,
- Çalışanlar arasında ayırım gözetilmemesi ve çalışanların kötü muamelelere karşı önlem alınması,

Hususları Şirket Yönetim Kurulumuzun tam bir mutabakatla benimsediği ve uygulamaya ilişkin takipçisi olduğu ilkelerdir.

İnsan kaynakları politikası çerçevesinde çalışanlar ile ilişkileri yürütmek üzere "İnsan Kaynakları Temsilcisi" olarak Sayın Necati Şahin görev yapmaktadır.

Çalışanlardan özellikle ayrımcılık konusunda herhangi bir şikayet alınmamıştır.

Yönetim Kurulu 22.12.2010 tarihinde personel ile ilgili olarak mevcut düzenlemelerin revize edilerek bir personel yönetmeliği oluşturulması, tayin, terfi, yükselme, ödüllendirme, motivasyon ve cezalandırma (ihtar, kınama, işten çıkarma vb.) gibi hususların düzenlenerek bu yönetmelikte yer alması hususunda İnsan Kaynakları bölümü tarafından hazırlanan taslak çalışma değerlendirilmiş, Şirket Kalite El Kitabına ilave edilerek karar tarihinden itibaren uygulamaya koymuştur.

31.12.2017 tarihi itibarıyla personele zorunluluk kapsamında ve mesleki olarak verilen eğitimler;

- Kalite eğitimi olarak, süreç iyileştirme eğitimleri 47 personele 74 saat eğitim verilmiştir.
- Kalite eğitimi olarak, ISO ve CDP Bilinçlendirme, Üretim ve Teknik bilgiler olarak 6 personele 36 saat eğitim verilmiştir.
- Yeni işe giren personele zorunlu olarak İş Güvenliği ile ilgili İşe Başlama Oryantasyon eğitimi 14 kişiye 112 saat eğitim verilmiştir.
- Kişisel gelişim eğitimi olarak 7 personele 64 saat eğitim verilmiştir.
- Mesleki eğitimi olarak 13 personele 119 saat eğitim verilmiştir.
- Yöneticilik eğitimleri olarak, Finansal Yönetimi olarak 2 kişiye 192 saat eğitim verilmiştir.
- Tüm personele verilen eğitimler ise 89 personele toplamda 597 saat eğitim verilmiş olup, kişi başına ortalama 6,71 saat olarak eğitim gerçekleşmiştir.

### 4.4. Etik Kurallar ve Sosyal Sorumluluk

Şirket'in etik kuralları internet sitesi vasıtasıyla kamuya açıklanmıştır.

# Kurumsal Yönetim İlkeleri'ne Uyum Raporu

## Etik Kurallar

Yönetim Kurulumuz;

Şirketimiz sermaye piyasasının her şeyden önce güvene dayalı olduğunu, bu açıdan etik ilkelerin son derece gerekli olduğunu ancak bu ilkelerin başına hukukun üstünlüğü ve bunun savunulmasının konulması gerektiğini;

Yönetim Kurulu Üyeleri, Şirket Genel Müdürü'nün, Mali İşlerden Sorumlu Murahhas Aza'nın, Muhasebe-Finans bölüm yöneticilerinin;

1. Kamuya açıklanan veya Şirket'in kayıtlı olduğu sermaye piyasaları düzenleyicilerine gönderilen tüm rapor ve belgelerde tam, adil, doğru, zamanında ve anlaşılır açıklamalar yapacaklarını,
2. Şirket'in kendisinin ve hissedarları ile ilişkilerinde bağlı olduğu tüm yasalar, yönetmelikler ve ilkelere uygun davranacaklarını,
3. Bu etik ilkelerin sadece lafzına değil ruhuna uygun hareket etmeyi temin edeceklerini ve Şirket'in tüm faaliyetlerinde yasalara ve Şirket politikalarına uygunluğun temelini oluşturacağı bir iş kültürünü oluşturmaya gayret edecekleri öngörülmektedir.

Bununla birlikte,

Henüz kamuya duyurulmamış olan mali tablolara ilişkin bilgileri içeriden öğrenebilecek durumda olan kişiler Etik İlkeler çerçevesinde bu bilgileri kamuya açıklayamaz.

Yönetim Kurulu Üyesi, Şirket ile ilgili gizli ve/veya ticari sır niteliğindeki bilgileri kamuya açıklayamaz.

Çalışanlarımız;

- Dürüst, güvenilir, etik ve ahlaki değerlere özen gösteren, bu değerlerden hiçbir şekilde taviz vermeyen kişilerdir,
- Görevli oldukları birim veya bölümde görevlerini Şirket yararına disiplinli, özenli ve özverili, objektif ve gizlilik ilkelerine bağlı olarak yerine getirirler,
- Şirket kârlılığı ile pazar payının artırılması için görevlerini en iyi şekilde yerine getirirler,
- Konuşma, davranış ve giyim tarzları her zaman makul ve ölçülüdür,
- Her türlü ilişkilerinde saygılı, ölçülü, mütevazı, aktif ve olumlu davranarak Şirket içi ve dışı muhataplarını olumlu etkilerler,
- Genelde yasalara, mesleki ilkelere ve ilgili mevzuata titizlikle uyarlar,
- Farklı fikir, bakış açısı ve önerileri uzlaşmacı bir tavırla değerlendirerek Şirket için en etkili, sağlam ve uygun kararları alırlar,
- Yasal olmayan her türlü faaliyetten uzak dururlar,
- Adalet, doğruluk, dürüstlük, güvenilirlik ve sosyal sorumluluk prensiplerine aykırı davranışlarda bulunmazlar,
- Görevlerini gerçekleştirirken diğer çalışanlar ile saygılı ve özenli iletişim kurmak suretiyle ortak amaçlar yönünde iş birliği yaparlar,
- Kendilerine yapılan menfaat sağlamaya yönelik teklifleri derhal reddetmek, yetkili makamlara ve amirlerine bildirmekle yükümlüdürler,
- Mevcut veya potansiyel müşteri ve tedarikçilerden teamül dışında hediyeler almamakla yükümlüdürler.

Bir üretim şirketi olarak dünya kalite standartlarını yakalamak, enerji tüketimi ve çevre ile barışık ürünler ortaya koymak, ürünlerimizin ergonomik ve insanın günlük hayatını kolaylaştıracak şekilde tasarımını sağlamak, kaliteyi kontrol etmek yerine üretmek tüm yönetim ve çalışanlarımızın ortak hedefidir.

Etik İlkelere Uyumun Kontrolü;

- Çalışanlar, Etik İlkelerin herhangi bir şekilde ihlalini önlemek için gerekli tedbirleri almalıdır.
- Çalışanlar, Etik İlkelerin ihlalinden şüphelendikleri zaman durumu yöneticilere ya da İç Denetim Birim Sorumlusuna bildirmelidir.
- İç Denetim Departmanı Hukuk (veya Şirket Avukatları), Muhasebe-Finans, İnsan Kaynakları ve diğer departmanlarla iş birliği içinde Etik İlkelere, Şirket politika ve prosedürlere uygunluğu sağlar.
- İç Denetim Birim Sorumlusu, Denetim Komitesi'ne doğrudan rapor verir ve bağımsız görüş sunar.

Etik İlkelerin İhlali Halinde Uygulanacak Yaptırımlar;

Etik ilke ihlallerinin soruşturulması, hassas ve uzmanlık gerektiren bir konu olduğundan buradaki sorumluluk Denetim Komitesine aittir.

- İç Denetim Birim Sorumlusu, ihlalleri ve alınan düzeltici, önleyici faaliyetleri düzenli olarak Denetim Komitesine bildirir.
- Çalışanlara ilişkin iddialar suç teşkil eder nitelikte ise Hukuk Departmanı veya Şirket Avukatları ile birlikte hareket eder, soruşturmayı birlikte yürütürler.

Pay sahipleri, müşteriler, tedarikçilerimiz ve personelimizden oluşan menfaat sahiplerimizin, Şirketimizin yasal ya da Şirket etik değerlerine uygun olmadığını düşündüğü işlemleri iletmek üzere, Denetim Komitesine yönlü olan, başvuru sahibinin bilgilerinin gizli tutulduğu, başvurunun Denetim Komitesinde değerlendirildikten sonra gerekli yaptırımların oluşturulması ve sonuçlarından başvuru sahibine bilgi verilmesi üzerine etik@iea.com.tr adresi oluşturulmuştur.

Disiplin Cezaları

- Şirketimiz, Etik İlkelerin ihlali durumunda Personel Yönetmeliği çerçevesinde, ihlalin niteliğine ve özelliklerine en uygun disiplin cezasının belirlenmesi hususunda çaba gösterecektir.
- Genel olarak ilk defa işlenen ve ağır olmayan bir suç için bir ihtar yazısı gönderilecektir.
- Daha ciddi ihlallerde kınama veya iş akdinin feshi gibi cezalar söz konusu olabilir.
- Disiplin cezaları sadece Etik İlkelerin ihlali halinde verilmez. Personel Yönetmeliğinde yer alan diğer hususlara ilişkin uygulamalarda mevcuttur.

# Kurumsal Yönetim İlkeleri'ne Uyum Raporu

## Sosyal Sorumluluk

Şirketimiz; yaşam kalitesini iyileştirmek amacına ulaşmak, ekonomik gelişmeye destek verme ve çalışmalarında kanunlara, çevreye, tüketicie, kamu sağlığına uygun düzenlemeler ile etik ilkelere uymaya özen göstermektedir. Şirketimizde çocuk işçi çalıştırılmamakta, her türlü zorlayıcı ve baskı altında çalıştırma engellenmekte, işe alma ve çalıştırma süreçlerinde ayrımcılık yapılmamaktadır.

Şirketimiz çevre ile ilgili konularda zarar oluşmadan önleyici yaklaşımı desteklemektedir.

Şirketimiz çevreye, bulunduğu bölgeye ve genel olarak kamuya yönelik sosyal çalışmaları takip etmekte, uygun projelere destek vermeyi ve öncülük yapmayı öngörmektedir.

Şirketimizde, Ambalaj Atıklar Yönetmeliği kapsamında atıklar kaynağında ayrıştırılmakta olup ambalaj atıkları lisanslı firmalara verilmek suretiyle değerlendirilmektedir.

Şirketimizin, daha etkin bir çevre sorumluluğunun yaygınlaştırılması, ambalaj atıklarının kaynağında azaltılması, ambalaj atıklarının ayrı toplanması, geri kazanımı, geri dönüşümü, çevre sorunları ve çevre duyarlılığının geliştirilmesiyle ilgili olarak kamuoyunu bilinçlendirmek; geri kazanım konusunda projeler geliştirmek ve eğitim faaliyetleri yapmak için; TÜKÇEV(Tüketici ve Çevre Vakfı İktisadi İşletmesi) ile ambalaj atığı belgelendirme sözleşmesi bulunmaktadır.

IHEVA, sürdürülebilirlik ve çevre çalışmalarının önemini myclimate Türkiye ile arttırmakta. ISO 14064 standardı kapsamında gerçekleştirilen Kurumsal Karbon Ayak İzi raporu ile firma, çevresel etkisinin azaltımı için en önemli adım atmış oldu. Entegre kalite yönetim sistemi kurulması hedefiyle birçok kalite standardını bünyesine dahil etmek için yoğun çalışmalar yürüten İhlas Ev Aletleri, bu yıl ilk olarak karbon ayak izini raporladı. Bununla birlikte, bu veriler CDP (Karbon Saydamlık Projesi) kapsamında ilk olarak bu sene raporlanarak katılımında bulunuldu. Çevre bilinci yüksek üretim anlayışı ile yükselen kalite değerini işletme stratejisine entegre eden IHEVA ve myclimate çalışmaları devam edecek.

Dönem içinde çevreye verilen herhangi bir zarar bulunmamaktadır. Yine Şirketimize ilişkin çevresel etki değerlendirme raporu gerektiren bir durum bulunmamaktadır.

## BÖLÜM V – YÖNETİM KURULU

### 5.1. Yönetim Kurulu'nun Yapısı ve Oluşumu

Şirket ana mukavelemizin 7. maddesinde Yönetim Kurulu'nun tanımı aşağıdaki gibidir.

“Şirketin işleri ve idaresi Genel Kurul tarafından seçilecek en az beş, en çok on bir üyeden meydana gelen bir Yönetim Kurulu tarafından yürütülür.

Yönetim Kurulu Üye kriterleri, seçimi, görev süreleri ve çalışma esasları, görev alanları ve benzeri konular Türk Ticaret Kanunu, Sermaye Piyasası Kanunu ve ilgili diğer mevzuat hükümlerine göre gerçekleştirilir.

Yönetim Kurulu'nda görev alacak bağımsız üyelerin sayısı ve nitelikleri Sermaye Piyasası Kurulu'nun kurumsal yönetime ilişkin düzenlemelerine göre tespit edilir. Yönetim Kurulu bünyesinde komitelerin oluşturulması, komitelerin görev alanları, çalışma esasları Türk Ticaret Kanunu, Sermaye Piyasası Kanunu, Sermaye Piyasası Kurulu'nun kurumsal yönetime ilişkin düzenlemeleri ve diğer mevzuat hükümlerine göre gerçekleştirilir.”

Yukarıda ifade edildiği gibi Şirketimiz Yönetim Kurulu icracı ve icracı olmayan üyeler olarak ayrılmış, Yönetim Kurulu Başkanı ile Genel Müdür aynı kişi olmayıp, Yönetim Kurulu Üyeleri'nin yarıdan fazlası icracı değildir. Bununla birlikte 7 kişilik Yönetim Kurulumuzda 3 bağımsız üye bulunmaktadır.

Aşağıda yer alan tabloda 30.04.2015 tarihinde yapılan Genel Kurul'da seçilmiş olan Yönetim Kurulu Üyeleri görevleri ve görev süreleri yer almaktadır.

Adı ve Soyadı	Görevi	Seçildiği Tarih	Görev Süresi
Sedat Kurucan	YK Başkanı	30.04.2015	01.05.2018
Dr. Ömer Kamber	YK Başkan Vekili ve Genel Müdür	16.03.2017	01.05.2018
Mehmet Küsmez	YK Üyesi ve Mali İşlerden Sorumlu Murahhas Aza	30.04.2015	01.05.2018
H. Alev Volkan	YK Üyesi	30.04.2015	01.05.2018
Salman Çiftçi	YK Üyesi	30.04.2015	01.05.2018
A. Murat Memioğlu	YK Üyesi	30.04.2015	01.05.2018
M. Remzi Esen	YK Üyesi	30.04.2015	01.05.2018

Bağımsız Yönetim Kurulu Üyeleri'nin 31.12.2017 tarihi itibarıyla bağımsızlıklarını ortadan kaldıran bir durum ortaya çıkmamıştır.

Yönetim Kurulu Üyeleri'nin Şirket dışında görev veya görevler alması Genel Kurul'da ilgili TTK hükümlerine göre düzenlenmiş, mevzuat dışında herhangi bir sınırlandırma bulunmamaktadır.

# Kurumsal Yönetim İlkeleri'ne Uyum Raporu

Yönetim Kurulu Üyeleri'nin özgeçmişleri ve bağımsızlık beyanları aşağıda yer almaktadır.

## **SEDAT KURUCAN**

### **Yönetim Kurulu Başkanı**

30.04.2015 tarihinde üç yıl süre ile ve üçüncü yılın sonunda yapılacak Genel Kurul'a kadar seçilmiştir. Şirketi temsil ve ilzama müştereken yetkilidir.

1960 Ordu doğumlu olan Sedat Kurucan, İstanbul Teknik Üniversitesi, Makine Fakültesi 'nden Makine Mühendisi olarak 1982 yılında mezun olmuştur. Eskişehir Osman Gazi Üniversitesi'nde gaz türbinleri üzerine master yapmıştır. Hava Kuvvetleri Komutanlığı, Eskişehir Uçak Motor Bakım Fabrikasında ve Eskişehir TUSAŞ F16 Motor Fabrikasında Kontrat ve Kalite Yönetimi konularında görev yapmış olup, 1999 yılında emekli olmuştur. 1999'dan itibaren İhlas Holding grup şirketlerinde Yönetim Kurulu üyesi ve üst düzey yönetici olarak görev yapmaktadır. İyi derecede İngilizce ve temel Fransızca bilmektedir.

## **DR. ÖMER KAMBER**

### **Yönetim Kurulu Başkan Vekili ve Genel Müdür**

16.03.2017 tarihinde üç yıl süre ile ve üçüncü yılın sonunda yapılacak Genel Kurul'a kadar seçilmiştir. Şirketi temsil ve ilzama müştereken yetkilidir.

1965 Siirt doğumlu olan Dr. Kamber, lisans eğitimini Yıldız Teknik Üniversitesi Mühendislik Fakültesi'nde makine mühendisi olarak tamamlamıştır. Yüksek lisansını Marmara Üniversitesi'nde bitiren Kamber, 2008 yılında Marmara Üniversitesi'nde doktora eğitimini tamamlamış, 2012 yılında ise Yrd. Doç. Dr. unvanını almıştır. Dr. Kamber, İhlas Ev Aletleri'nin çeşitli birimlerinde görev almış, Ar-Ge Müdürü ve Teknik Müdür olarak çalışmıştır. Bazı özel ve devlet üniversitelerinde Öğretim Üyesi olarak ders veren Dr. Kamber, halen İhlas Ev Aletleri'nde Genel Müdür olarak görevini sürdürmektedir. Bilimsel çalışmaları, ulusal ve uluslararası patentleri, uluslararası makaleleri ve bildirileri bulunan ve SCI dergilerinde hakemlik de yapan Dr. Kamber'in yürüttüğü projeler, uluslararası alanda 2013 yılında Reddot tasarım ödülüne, 2014 yılında da Design Turkey "İyi Tasarım Ödülü"ne, 2015 yılında GOOD DESIGN, 2016 yılında ICONIC, 2017 yılında A Design ve 2018 yılında German Design tasarım ödüllerine layık görülmüştür. Dr. Kamber, İngilizce ve Makedonca bilmektedir.

Ayrıca İhlas Holding grup şirketlerinde Yönetim Kurulu Üyesi olarak görev yapmaktadır.

## **MEHMET KÜSMEZ**

### **Yönetim Kurulu Üyesi ve Mali İşlerden Sorumlu Murahhas Aza**

30.04.2015 tarihinde üç yıl süre ile ve üçüncü yılın sonunda yapılacak Genel Kurul'a kadar seçilmiştir. Şirketi temsil ve ilzama müştereken yetkilidir.

1970 Karabük doğumlu olan Küsmez, Anadolu Üniversitesi, İşletme Fakültesi, Muhasebe-Finans Bölümünden mezun oldu. 1988 yılından itibaren İhlas grubunun çeşitli kademelerinde görev almıştır. 1990 yılından bu yana İhlas Ev Aletleri'nde çalışmakta olup, Muhasebe, Finans ve Planlama Departmanlarında orta ve üst kademe yöneticilik görevlerinde bulunan Küsmez, 2001 yılından bu yana Yönetim Kurulu'nda yer almaktadır. Yönetim Kurulu Üyesi ve Mali İşlerden Sorumlu Murahhas Aza, Genel Müdür Yardımcısı görevlerini sürdürmektedir. Küsmez, Türkiye Kurumsal Yönetim Derneği (TKYD), Yatırımcı İlişkileri Derneği (TÜYİD) ve TOBB Türkiye Dayanıklı Tüketim Meclisi Üyesidir. Ayrıca İhlas Holding grup şirketlerinde Yönetim Kurulu Üyesi olarak görev yapmaktadır.



**H. ALEV VOLKAN****Yönetim Kurulu Üyesi**

İstanbul İktisadi ve Ticari İlimler Akademisi' mezunu olan H. Alev Volkan, 1970-1976 yılları arası Haseki Hastanesi personel servisinde memur olarak çalışma hayatına başladı. 1976-1994 yılları arası Penyelüks Hasan Gürel Kombine Tekstil İşletmeleri A.Ş.'nde Maliyet Muhasebesi Şefi ve sonrasında Muhasebe Müdürü olarak görev yaptı. 1994 yılı Şubat ayında istifa ederek, İhlas Holding A.Ş. de göreve başlamıştır. Sermaye Piyasası Faaliyetleri İleri Düzey Lisansı ve Kurumsal Yönetim Derecelendirme Uzmanlığı Lisansı sertifikalarına sahip olan H. Alev Volkan halen aynı şirkette Yatırımcı İlişkileri Bölüm Yöneticisi ve Kurumsal Yönetim Komitesi Üyesi olarak görev yapmaktadır.

**SALMAN ÇİFTÇİ****Yönetim Kurulu Bağımsız Üye**

1971 yılında Sivas'ta doğan Salman Çiftçi, Uludağ Üniversitesi İktisadi İdari Bilimler Fakültesi İktisat Bölümü'nden 1993'da mezun oldu. Özel sektörde muhtelif şirketlerde mali işler müdürü olarak görev yapmıştır. Halen KRP otoyol inşaatı Adi Ortaklığı Ticari İşletmesinde görev yapmaktadır. Serbest Muhasebeci Mali Müşavirlik belgesi unvanı ve Yeni TTK ve KOBİ UFRS ile ilgili sertifikaları sahibidir.

Ayrıca İhlas Holding grup şirketlerinde Bağımsız Yönetim Kurulu Üyesi olarak görev yapmaktadır.

**A. MURAT MEMİOĞLU****Yönetim Kurulu Bağımsız Üye**

1977 yılında İstanbul'da doğan Murat Memioğlu, Yıldız Teknik Üniversitesi Bilgisayar Mühendisliğini bitirdi. CRM, ERP, e-ticaret, internet ve intranet uygulamaları, veri madenciliği ve çeşitli finans sistemleri entegrasyonları geliştirmektedir. Bilişim sektöründe muhtelif firmalarda proje yöneticisi danışman olarak görev yapmaktadır. İyi derecede İngilizce ve giriş seviyesinde Almanca bilmektedir.

Ayrıca İhlas Holding grup şirketlerinde Bağımsız Yönetim Kurulu Üyesi olarak görev yapmaktadır.

**M. REMZİ ESEN****Yönetim Kurulu Bağımsız Üye**

1956 yılında İstanbul'da doğan Mehmet Remzi Esen, 1980 yılında Ticaret Bilimleri Fakültesi İşletme Bölümü'nden mezun oldu. 1976 yılında İstanbul Üniversitesi Cerrahpaşa Tıp Fakültesi Döner Sermaye Saymanlığında, 1986-1998 yılları arasında Türkiye Gazetesi Teknik Servisi'nde çalışmıştır.

# Kurumsal Yönetim İlkeleri'ne Uyum Raporu

## BAĞIMSIZLIK BEYANI

İhlas Ev Aletleri İmal. San. ve Tic. A.Ş. (Şirket) Yönetim Kurulu Başkanlığı'na,

Şirket ve şirketin yönetim kontrolü ya da önemli derecede etki sahibi olduğu ortaklıklar ile şirketin yönetim kontrolünü elinde bulunduran veya şirkette önemli derecede etki sahibi olan ortaklar ve bu ortakların yönetim kontrolüne sahip olduğu tüzel kişiler ile şahsım, eşim ve ikinci dereceye kadar kan ve sıhrî hisimlerin arasında son beş yıl içinde önemli görev ve sorumluluklar üstlenecek yönetici pozisyonunda istihdam ilişkimin bulunmadığını,

Şirket sermayesinde veya oy haklarında veya imtiyazlı paylarında %5'inden fazlasına birlikte veya tek başıma sahip olmadığımı ya da önemli nitelikte ticari ilişkinin kurulmamış olduğunu,

Son beş yıl içerisinde başta şirketin denetimini, derecelendirilmesini ve danışmanlığını yapan şirketler olmak üzere, yapılan anlaşmalar çerçevesinde şirketin önemli ölçüde hizmet veya ürün satın aldığı veya sattığı şirketlerde, hizmet veya ürün satın alındığı veya satıldığı dönemlerde %5 ve üzeri ortak, önemli görev ve sorumluluklar üstlenecek yönetici pozisyonunda çalışan veya Yönetim Kurulu Üyesi olmadığımı,

Şirkette bağımsız Yönetim Kurulu Üyesi olmam sebebiyle üstleneceğim görevleri gereği gibi yerine getirecek mesleki eğitim, bilgi ve tecrübeye sahip olduğumu,

Kamu kurum ve kuruluşlarında, mevcut durum itibarıyla tam zamanlı olarak çalışmadığımı,

Gelir Vergisi Kanunu'na göre Türkiye'de yerleşmiş sayıldığımı,

Şirket faaliyetlerine olumlu katkılarda bulunabilecek, şirket ile pay sahipleri arasındaki çıkar çatışmalarında tarafsızlığımı koruyabilecek, menfaat sahiplerinin haklarını dikkate alarak özgürce karar verebilecek güçlü etik standartlara, mesleki itibara ve tecrübeye sahip olduğumu,

Şirket faaliyetlerinin işleyişini takip edebilecek ve üstlendiğim görevlerin gereklerini tam olarak yerine getirebilecek ölçüde şirket işlerine zaman ayıracağımı, beyan ederim.

**SALMAN ÇİFTÇİ**

## **BAĞIMSIZLIK BEYANI**

İhlas Ev Aletleri İmal. San. ve Tic. A.Ş. (Şirket) Yönetim Kurulu Başkanlığı'na,

Şirket ve şirketin yönetim kontrolü ya da önemli derecede etki sahibi olduğu ortaklıklar ile şirketin yönetim kontrolünü elinde bulunduran veya şirkette önemli derecede etki sahibi olan ortaklar ve bu ortakların yönetim kontrolüne sahip olduğu tüzel kişiler ile şahsım, eşim ve ikinci dereceye kadar kan ve sıhrî hısımlarım arasında son beş yıl içinde önemli görev ve sorumluluklar üstlenecek yönetici pozisyonunda istihdam ilişkimin bulunmadığını,

Şirket sermayesinde veya oy haklarında veya imtiyazlı paylarında %5'ten fazlasına birlikte veya tek başıma sahip olmadığımı ya da önemli nitelikte ticarî ilişkisinin kurulmamış olduğunu,

Son beş yıl içerisinde başta şirketin denetimini, derecelendirilmesini ve danışmanlığını yapan şirketler olmak üzere, yapılan anlaşmalar çerçevesinde şirketin önemli ölçüde hizmet veya ürün satın aldığı veya sattığı şirketlerde, hizmet veya ürün satın alındığı veya satıldığı dönemlerde %5 ve üzeri ortak, önemli görev ve sorumluluklar üstlenecek yönetici pozisyonunda çalışan veya Yönetim Kurulu Üyesi olmadığımı,

Şirkette bağımsız Yönetim Kurulu Üyesi olmam sebebiyle üstleneceğim görevleri gereği gibi yerine getirecek mesleki eğitim, bilgi ve tecrübeye sahip olduğumu,

Kamu kurum ve kuruluşlarında, mevcut durum itibarıyla tam zamanlı olarak çalışmadığımı,

Gelir Vergisi Kanunu'na göre Türkiye'de yerleşmiş sayıldığımı,

Şirket faaliyetlerine olumlu katkılarda bulunabilecek, şirket ile pay sahipleri arasındaki çıkar çatışmalarında tarafsızlığımı koruyabilecek, menfaat sahiplerinin haklarını dikkate alarak özgürce karar verebilecek güçlü etik standartlara, mesleki itibara ve tecrübeye sahip olduğumu,

Şirket faaliyetlerinin işleyişini takip edebilecek ve üstlendiğim görevlerin gereklerini tam olarak yerine getirebilecek ölçüde şirket işlerine zaman ayıracağımı, beyan ederim.

**A. MURAT MEMİOĞLU**

# Kurumsal Yönetim İlkeleri'ne Uyum Raporu

## BAĞIMSIZLIK BEYANI

İhlas Ev Aletleri İmal. San. ve Tic. A.Ş. (Şirket) Yönetim Kurulu Başkanlığı'na,

Şirket ve şirketin yönetim kontrolü ya da önemli derecede etki sahibi olduğu ortaklıklar ile şirketin yönetim kontrolünü elinde bulunduran veya şirkette önemli derecede etki sahibi olan ortaklar ve bu ortakların yönetim kontrolüne sahip olduğu tüzel kişiler ile şahsım, eşim ve ikinci dereceye kadar kan ve sıhrî hisimlerin arasında son beş yıl içinde önemli görev ve sorumluluklar üstlenecek yönetici pozisyonunda istihdam ilişkimin bulunmadığını,

Şirket sermayesinde veya oy haklarında veya imtiyazlı paylarında %5'inden fazlasına birlikte veya tek başıma sahip olmadığımı ya da önemli nitelikte ticari ilişkisinin kurulmamış olduğunu,

Son beş yıl içerisinde başta şirketin denetimini, derecelendirilmesini ve danışmanlığını yapan şirketler olmak üzere, yapılan anlaşmalar çerçevesinde şirketin önemli ölçüde hizmet veya ürün satın aldığı veya sattığı şirketlerde, hizmet veya ürün satın alındığı veya satıldığı dönemlerde %5 ve üzeri ortak, önemli görev ve sorumluluklar üstlenecek yönetici pozisyonunda çalışan veya Yönetim Kurulu Üyesi olmadığımı,

Şirkette bağımsız Yönetim Kurulu Üyesi olmam sebebiyle üstleneceğim görevleri gereği gibi yerine getirecek mesleki eğitim, bilgi ve tecrübeye sahip olduğumu,

Kamu kurum ve kuruluşlarında, mevcut durum itibarıyla tam zamanlı olarak çalışmadığımı,

Gelir Vergisi Kanunu'na göre Türkiye'de yerleşmiş sayıldığımı,

Şirket faaliyetlerine olumlu katkılarda bulunabilecek, şirket ile pay sahipleri arasındaki çıkar çatışmalarında tarafsızlığımı koruyabilecek, menfaat sahiplerinin haklarını dikkate alarak özgürce karar verebilecek güçlü etik standartlara, mesleki itibara ve tecrübeye sahip olduğumu,

Şirket faaliyetlerinin işleyişini takip edebilecek ve üstlendiğim görevlerin gereklerini tam olarak yerine getirebilecek ölçüde şirket işlerine zaman ayıracağımı, beyan ederim.

**M. REMZİ ESEN**

## 5.2. Yönetim Kurulu'nun Faaliyet Esasları

Yönetim Kurulu toplantılarının usulü ve sıklığı, toplantı ve karar nisabı, Kurul kararlarına itirazda bulunma yöntemi ve Kurul kararlarının geçerliliğine ilişkin hususlar, TTK hükümleri çerçevesinde yapılmaktadır.

Yönetim Kurulu toplantılarının gündemi, önceki Kurul toplantısında, gelecek kurul toplantısında tekrar görüşüleceği karara bağlanan konulardan ve Şirketin üst yönetiminin belirlediği konulardan oluşmaktadır. Herhangi bir kurul üyesi, üst yönetime bildirmek suretiyle gündeme başka konular da ekleyebilir. Kurulca görüşülmesi gerekli olan konular Yönetim Kurulu sekreteriyasına bildirilir ve gelecek toplantının gündemini oluşturmak amacıyla bir araya getirilir.

Yönetim Kurulu en az ayda bir defa olağan toplantı yapmaktadır, ancak bununla birlikte Yönetim Kurulu Üyeleri olağanüstü durumların ortaya çıkması üzerine ve gündemdeki önemli konularla ilgili olarak karar almak üzere de toplanabilir. Başkan, Başkan Yardımcısı ve her Kurul üyesi, toplantıdan en az bir (1) gün önce diğer bütün kurul üyelerine ihbarda bulunmak suretiyle, kurulu toplantıya çağırma ve/veya ilgili toplantının gündemine, ele alınmasını istediği konuları ekleme hakkına sahiptir. Bu toplantılara ilişkin davetler mail veya telefon ile Yönetim Kurulu sekreteriyası tarafından iletilir.

Yönetim Kurulu sekreterliği, Yönetim Kurulu Başkanı'na bağlı uzman bir personel tarafından gerçekleştirilmektedir. Toplantılar sırasında yönetilen bütün sorular ve ele alınan bütün konular toplantı tutanaklarına kaydedilir.

Yönetim Kurulu Üyeleri prensip olarak her toplantıya katılırlar.

Ancak Şirketin faaliyetleri ile ilgili önemli konularda toplantıya bütün Yönetim Kurulu Üyeleri fiilen katılır. Aşağıda yer alan gündem maddeleri, ancak Yönetim Kurulu toplantılarına fiilen katılan Yönetim Kurulu Üyeleri tarafından onaylanabilir:

- Şirketin faaliyet göstereceği konuların belirlenmesi
- Genel Kurul'un olağan/olağanüstü toplantıya çağırılması ve toplantının organizasyonu ile ilgili konular,
- Genel Kurul'a sunulacak yıllık faaliyet raporunun kesinleştirilmesi,
- Yönetim Kurulu Başkanı'nın, Başkan Vekili'nin seçilmesi ve yeni üye atanması,
- İdari birimlerin oluşturulması veya faaliyetlerine son verilmesi,
- İcra başkanının/genel müdürün atanması veya azledilmesi,
- Komitelerin oluşturulması,
- Şirketin temettü politikasının, dağıtılacak dönem kâr miktarının tespit edilmesi,
- Sermaye artırımını veya azaltımını,
- Yönetim Kurulu Başkanı da dahil olmak üzere Yönetim Kurulu Üyeleri'nden her biri bir oya sahiptir ve hiçbir üyenin ağırlıklı oyu yoktur.

# Kurumsal Yönetim İlkeleri'ne Uyum Raporu

Şirket Yönetim Kurulu 31.12.2017 tarihi itibarıyla 42 adet toplantı yapmış olup, kararlar katılanların oy birliği ile karar verilmiştir.

Şirket Yönetim Kurulu Üyeleri hakkında mevzuat hükümlerine aykırı uygulamalar nedeniyle verilen idari yaptırım ve ceza bulunmamaktadır.

Yönetim Kurulu toplantılarında Yönetim Kurulu Üyeleri tarafından yöneltilen soru ve farklı görüşler olmakla birlikte yöneltilen soru ve görüşler kayda alınmamakta tüm müzakereler neticesinde nihai karar metni kayda alınmaktadır.

Yönetim Kurulu Üyeleri'ne ağırlık oy hakkı ve/veya olumsuz veto hakkı esas sözleşmede tanınmamıştır.

İlişkili taraf işlemleri ile önemli nitelikte işlemler ile bu işlemler için bağımsız Yönetim Kurulu Üyeleri'nin onaylamadığı karar bulunmamaktadır.

### 5.3. Yönetim Kurulu Bünyesinde Oluşturulan Komitelerin Sayı, Yapı ve Bağımsızlığı

Şirket Yönetim Kurulu'nda ilkeler çerçevesinde denetim komitesi ve kurumsal yönetim komitesi oluşturulmuştur. Komiteler, 2 üyeden oluşmakta, başkanları bağımsız üyelerden diğer üyeleri ise yine bir bağımsız üye ve icracı olmayan Yönetim Kurulu Üyesi'nden meydana gelmektedir.

19.04.2012 tarihli Yönetim Kurulu toplantısında Sermaye Piyasası Kurulu'nun 30.12.2011 tarih ve Seri: IV No:56 Sayılı Kurumsal Yönetim İlkelerin Belirlenmesine ve Uygulanmasına İlişkin Tebliği'nin 4.5.1. maddesi gereğince, "Aday Belirleme Komitesi", "Riskin Erken Saptanması Komitesi" ve "Ücret Komitesi"nin görevlerinin Kurumsal Yönetim Komitesi tarafından yerine getirilmesine karar verilmiştir.

Kurumsal Yönetim Komitesince yürütülmekte olan Riskin Erken Tespiti Komitesinin görevlerinin Sermaye Piyasası Kurulu'nun Seri: IV, No:56 Tebliğ'de Değişiklik yapan Seri: IV, No:63 Tebliğ uyarınca 08.03.2013 tarihli Yönetim Kurulu toplantısında aynı bir komite tarafından yerine getirilmesine karar verilmiştir.

Komitelerin görev ve çalışma esasları, Yönetim Kurulu'nun 19.04.2012 tarih ve 9 no.lu karar ile kabul edilmiş olan bu prosedürlere göre yürütmektedir.

Komite üyelerinin görev dağılımı ve nitelikleri aşağıdaki gibidir.

- Kurumsal Yönetim Komitesi Başkanı: A. Murat Memioğlu (Bilgisayar Mühendisi, Bağımsız Üye)
- Kurumsal Yönetim Komitesi Üyesi: H.Alev Volkan (YKÜ)
- Denetim Komitesi Başkanı: Salman Çiftçi (Mali Müşavir, Bağımsız Üye)
- Denetim Komitesi Üyesi: M. Remzi Esen (Emekli, Bağımsız Üye)
- Riskin Erken Saptanması ve Yönetimi Komitesi Başkanı: M. Remzi Esen (Emekli, Bağımsız Üye)
- Riskin Erken Saptanması ve Yönetimi Komitesi Üyesi: H.Alev Volkan (İcracı olmayan Yönetim Kurulu Üyesi)

31.12.2017 tarihi itibarıyla; Denetim Komitesi: 5 toplantı yapmış ve toplantı neticesinde alınan tavsiye kararı Yönetim Kurulu tarafından benimsenmiştir.

Kurumsal Yönetim Komitesi: 5 toplantı yapmış ve toplantı neticesinde alınan tavsiye kararı Yönetim Kurulu tarafından benimsenmiştir.

Riskin Erken Saptanması ve Yönetimi Komitesi: 6 toplantı yapmış ve toplantı neticesinde alınan tavsiye kararı Yönetim Kurulu tarafından benimsenmiştir.

#### **5.4. Risk Yönetimi ve İç Kontrol Mekanizması**

Kurumsal Yönetim Komitesince yürütülmekte olan Riskin Erken Tespiti Komitesinin görevlerinin Sermaye Piyasası Kurulu'nun Seri: IV, No:56 Tebliği'de Değişiklik yapan Seri: IV, No:63 Tebliği uyarınca 08.03.2013 tarihli Yönetim Kurulu toplantısında, alınan kararla ayrı bir komite kurularak yürütülmesine, kurulacak olan Riskin Erken Saptanması Komitesinde, Tolga Sönmez başkan, Mehmet Küsmez üye olarak görevlendirilmesine, karar verilmiştir. SPK II-17.1 sayılı Kurumsal Yönetim Tebliği uyum amacı ile Mehmet Küsmez'in yerine H.Alev Volkan görevlendirilmiştir.

27.03.2014 tarihli Yönetim Kurulu toplantısında görevinden istifa eden Başkan Tolga Sönmez'in yerine M. Remzi Esen atanmıştır.

Risk Yönetimi ile ilgili olarak yürütülen faaliyetler;

T.T.K.'nın ilgili maddesi uyarınca yapılması gereken çalışmalar için Outsourc'e destek alınarak, şirketimize özel risk yönetimi modeli oluşturulmuş olup, modelin basamaklarıyla ilgili olarak "Risk Değerlendirme ve Yönetimi Süreci Tablosu" hazırlanmıştır.

Risk Değerleme ve Yönetimi Süreci; Risklerin Belirlenmesi, Değerlendirme Tablosu, Olasılıkların Değerlendirilmesi, Etkinin Değerlendirilmesi, Risk Seviyesinin Belirlenmesi, Kontrollerin Değerlendirilmesi, Riske Açık Alanların Belirlenmesi, Aksiyon Rehberi ve Aksiyon Planından oluşmaktadır.

Risklerin belirlenmesi sürecinde, Yöneticiler ile şirket üzerinde etkili olabilecek ana riskler ve her bir ana risk grubu özelinde spesifik riskler netleştirilmiştir. Şirketin faaliyetlerini etkileyebilecek; stratejik, finansal, hizmet, işgücü, bilgi kategorilerinde risklerin belirlenmesi ve tanımlanması yapılmıştır.

Belirlenen ana riskler ve spesifik riskler "Kategoriler ve Risk Sınıfları Tablosu"na yansıtılmıştır.

Belirlenen ve tanımlanan ana risklerin ve spesifik risklerin mevcut strateji, uygulama ve kontrollerin riski düşürücü etkisi değerlemeye katılmadan, bütün riskler ve spesifik riskler çıplak hali ile ele alınarak şirket üzerinde meydana getireceği etki değerlendirilmiştir.

# Kurumsal Yönetim İlkeleri'ne Uyum Raporu

Şirket tüm faaliyetler göz önüne alınarak, tüm yöneticileri ile görüşmeler yapılmıştır. Yapılan bu değerlendirmede ortaya çıkan her bir spesifik risk çıplak olarak ele alınmış olup mevcut strateji, uygulama ve kontrollerin risk düşürücü etkisi değerlemeye katılmamıştır.

Spesifik riskin mevcut strateji, uygulama ve kontrollerin risk düşürücü etkisi olmadan ortaya çıkmasının şirket üzerinde meydana getireceği etki değerlendirilmiş ve "Etki dereceleri tablosu" ve "Risk Etki Seviyesi Değerlendirme Tablosu" oluşturulmuştur.

"Risk Etki Seviyesi Değerlendirme" Tablosundan faydalanarak, risk ve alt risklerin kategoriler üzerinde ortaya çıkma olasılığı değerlendirilmiştir. Yapılmış olan değerlendirmede "Olasılık Dereceleri" Tablosu ve "Olasılık-Etki Derecelendirme Matrisi" hazırlanmış olup, mevcut risk çalışmasında riskin ortaya çıkma olasılığı tüm yöneticiler ile görüşmeler yapılarak standart olarak kabul edilmiştir. Yapılacak olan değerlendirmenin ise etki yaklaşımı ile yapılmasına karar verilmiştir.

Etki yaklaşımını kullanmak üzere, "Kontrol Dereceleri Tablosu" ve "Risk Kontrol Derecelendirme Matrisi" yardımıyla "Maruz Kalınan Risk Seviyeleri" tablosu oluşturulmuştur. Oluşturulan bu tablolar ile Stratejik Yönetim ve Yatırım kategorilerinde değerlendirme yapılarak sonuçlar "Risk Etki Seviyesi Değerlendirme" tablosuna yansıtılmıştır. Buradan hareketle Risk seviyesi aksiyon dereceleri tablosu ile ihtiyaç duyulan aksiyonlar tespit edilerek, Stratejik Yönetim ve Yatırım Kategorisinde aksiyon ve aksiyon sorumlusu tablosu hazırlanarak öngörülen işlemler ve işlem sorumluları tespit edilmiştir.

Yapılan çalışmalar Yönetim Kurulu'na sunulmuş ve onaylanmıştır.

Şirketimizde iç kontrol, organizasyonun planı ile işletmenin varlıklarını korumak, muhasebe bilgilerinin doğruluğunu, güvenilirliğini araştırmak, faaliyetlerin verimliliğini artırmak, önceden saptanmış yönetim politikalarına bağlılığı özendirme amacıyla kabul edilen ve uygulamaya konulan tüm önlem ve yöntemleri içermektedir.

Şirketimizin hedeflerinin gerçekleştirilmesine katkı sağlayan ve temel bir yönetim fonksiyonu olarak kabul edilen, yürütülen tüm idari faaliyet, iş, işlem ve süreçlerin tabiatında ve bizzat içerisinde bulunan ve tüm kontrol aktivitelerini içeren iç kontrol sisteminin daha verimli, sistematik bir yapıya kavuşturulması için İç Denetçi tarafından, İç Denetim faaliyeti kapsamında kontrol noktaları sürekli olarak gözden geçirilmektedir. İç Denetim Biriminde Mehmet Ercan Akgün görev yapmaktadır. İç denetim, Şirketimizin çalışmalarına değer katmak ve geliştirmek için kaynakların ekonomik, etkili ve verimli olarak yönetilip yönetilmediğini değerlendirmek ve rehberlik yapmak amacıyla yapılan bağımsız, nesnel güvence sağlamaya yarayan bir danışmanlık faaliyetidir.

Şirketimizde bu faaliyetler, idarelerin yönetim ve kontrol yapılan ile mali işlemlerinin risk yönetimi, yönetim ve kontrol süreçlerinin etkinliğini değerlendirmek ve geliştirmek yönünde sistematik, sürekli ve disiplinli bir yaklaşımla ve genel kabul görmüş standartlara uygun olarak gerçekleştirilir. İç denetimin tanımından anlaşılacağı üzere, fonksiyonlarından birincisinin makul güvence sağlama ve ikincisinin danışmanlık hizmeti verme olduğunu söyleyebiliriz.



**Güvence verme fonksiyonu;** Kurum içerisinde etkin bir iç kontrol sisteminin var olduğuna, kurumun iç kontrol sistemi ve işlem süreçlerinin etkin bir şekilde işlediğine, üretilen bilgilerin doğruluğuna ve tamlığına, varlıkların korunduğuna, yolsuzluk ve usulsüzlüklerin önlendiğine, faaliyetlerin etkili, ekonomik, verimli ve mevzuata uygun bir şekilde gerçekleştirildiğine dair gerek kurum içine ve gerekse kurum dışına yeterli güvenin verilmesidir.

**Danışmanlık fonksiyonu ise;** İdarenin hedeflerini gerçekleştirmeye yönelik faaliyetlerinin ve işlem süreçlerinin sistemli ve düzenli bir biçimde değerlendirilmesi ve geliştirilmesine yönelik önerilerde bulunulmasıdır.

Bu Çerçeve de şirketin İç Kontrol Sistemi üç aylık dönemlerde İç Denetçiler tarafından hazırlanmış olan denetim soru formları ile test edilmektedir.

**Denetim soru formları;** Kasa, Banka, Alınan ve Verilen Çekler, Satışlar, Alacaklar ve Alacak Senetleri, Satın Alma, Stoklar, Maddi Duran Varlıklar, Yatırımlar ve İlgili Gelirler, Borçlar ve Borç Senetleri, Ücret Sistemi, Öz Sermaye ana başlıkları altında İç Kontrol Sisteminin tamamını kapsayacak şekilde İç Denetçiler tarafından hazırlanmaktadır. Hazırlanan soru formlarıyla Şirketimizin faaliyetlerinin şirket amaç ve politikalarına, programlara, stratejik planlara, performans programlarına ve mevzuata uygun olarak planlanmasını ve yürütülmesini; kaynakların etkili, ekonomik ve verimli kullanılmasını, bilgilerin güvenilirliğini, bütünlüğünü ve zamanında elde edilebilirliğinin sağlanmasını hedeflemektedir.

Gerçekleştirilen çalışmalar sonunda elde edilen sonuçlar ise İç Denetim Formları ile Denetim Komitesi Başkanlığına ilgili dönemlerde rapor edilmektedir.

##### **5.5. Şirketin Stratejik Hedefleri**

Şirket Yönetim Kurulu stratejik karar alma, temsil ve en üst seviyede yürütme (yönetim) organıdır. Şirket Yönetim Kurulu kararlarını alırken ve bunları uygularken, şirketin piyasa değerinin mümkün olan en üst seviyeye çıkarılmasını hedefler. Şirket Yönetim Kurulu bunun bilinci içerisinde Şirket işlerini, pay sahiplerinin uzun vadeli ve istikrarlı bir kazanç sağlamasını temin edecek şekilde yürütür. Bunu yaparken, pay sahipleri ile şirketin büyüme gereği arasındaki hassas dengenin de bozulmamasına özen gösterir.

# Kurumsal Yönetim İlkeleri'ne Uyum Raporu

## 5.6. Mali Haklar

Şirket Yönetim Kurulu, 20.04.2012 tarih ve 10 no.lu karar ile SPK tebliğ gereğince “Yönetim Kurulu Üyeleri ve Üst Düzey Yöneticilerin Ücretlendirme Politikası” oluşturulmuş ve 2011 yılı Genel Kurul toplantısında gündem maddesi olarak yer almış olup özel durum açıklamasıyla kamuya açıklanmış ve şirket web sayfasında yer almaktadır.

Şirket herhangi bir Yönetim Kurulu Üyesi'ne veya üst düzey yöneticisine borç veya kredi kullandırmamıştır. Üçüncü bir kişi aracılığıyla şahsi kredi adı altında kredi kullanılmamış veya lehine kefalet gibi teminat verilmemiştir.

### Yönetim Kurulu Üyeleri ve Üst Düzey Yöneticilerin Ücretlendirme Politikası

Yönetim Kurulu Üyeleri'nin ücretlendirilmesinde Türk Ticaret Kanunu, Sermaye Piyasası Kanunu ve ilgili mevzuatta yer alan hükümlere uyulur.

Yönetim Kurulu Başkan ve üyelerine Kurumsal Yönetim Komitesince belirlenen ücretler Genel Kurul bilgi ve onayına sunulduktan sonra yürürlüğe girer.

Söz konusu ücretin tespitinde, kişilerin toplantı, toplantı öncesi ve sonrası hazırlık ve görevlerini yerine getirmek için harcayacakları zaman dikkate alınır. Ayrıca her toplantı için katılanlara ödenecek huzur hakkı da Genel Kurul tarafından belirlenir.

Yönetim Kurulu Üyesi şayet ayrıca icrada da görevli ise bu görevi için şirketin mali durumu ve genel piyasa şartları göz önünde bulundurularak ayrıca ücret ödemesi yapılır. Bağımsız Yönetim Kurulu Üyeleri'nin ücretlendirilmesinde de bu kriterler dikkate alınmakla beraber, Bağımsız Yönetim Kurulu Üyeleri'nin ücretlerinin; bağımsızlıklarını koruyacak düzeyde olmasına dikkat edilir.

Ücret politikasının amacı, iş büyüklüğü, performans, işe katkı, bilgi ve beceri yetenekleri ön plana çıkartılarak ücretlendirmenin yapılması, şirket içi ve şirket dışı ücret dengesi ve piyasada rekabet edilebilirliğin sağlanarak çalışanların motive edilmesi ve bağlılıklarının artırılması ve şirketimiz hedeflerine ulaşılmasını sağlayacak şekilde işgücünün şirketimize kazandırılmasını sağlamaktadır.

### DR. ÖMER ŞABAN KAMBER

Yönetim Kurulu Başkan Vekili  
ve Genel Müdür

### MEHMET KÜSMEZ

Yönetim Kurulu Üyesi  
Mali İşlerden Sorumlu Murahhas Aza

# Sorumluluk Beyanı

## FİNANSAL TABLO VE FAALİYET RAPORLARININ KABULÜNE İLİŞKİN YÖNETİM KURULU'NUN

**KARAR TARİHİ: 12.03.2018**

**KARAR SAYISI: 5**

### SERMAYE PİYASASI KURULU'NUN

#### SERİ: II-14.1 SAYILI TEBLİĞİ İKİNCİ BÖLÜM 9.MADDESİ GEREĞİNCE SORUMLULUK BEYANI

İhlas Ev Aletleri İmal. San. ve Tic. A.Ş.'nin Sermaye Piyasası Kurulu'nun Seri: II-14.1 "Sermaye Piyasasında Finansal Raporlamaya İlişkin Esaslar Tebliği" gereğince, Kamu Gözetimi Muhasebe ve Denetim Standartları Kurumu (KGK) tarafından yayımlanmış TMS/TFRS hükümlerine göre, 31.12.2017 tarihi itibarıyla hazırlanan konsolide finansal tablo ve faaliyet raporunun,

a) Tarafımızca incelendiğini,

b) İşletmedeki görev ve sorumluluk alanında sahip olduğumuz bilgiler çerçevesinde, finansal tablo ve faaliyet raporunun önemli konularda gerçeğe aykırı bir açıklama veya açıklamanın yapıldığı tarih itibarıyla yanıltıcı olması sonucunu doğurabilecek herhangi bir eksiklik içermediğini,

c) İşletmedeki görev ve sorumluluk alanında sahip olduğumuz bilgiler çerçevesinde, Seri: II-14.1 sayılı tebliğ uyarınca hazırlanmış finansal tabloların konsolidasyon kapsamındakilerle birlikte işletmenin aktifleri, pasifleri, finansal durumu ve kâr ve zarar ile ilgili gerçeği dürüst bir biçimde yansıttığı ve faaliyet raporunun işin gelişimi ve performansını, konsolidasyon kapsamındakilerle birlikte işletmenin finansal durumunu, karşı karşıya olduğu önemli riskler ve belirsizliklerle birlikte, dürüstçe yansıttığını,

Beyan ederiz.

**SALMAN ÇİFTÇİ**  
Denetim Komitesi Başkanı

**M. REMZİ ESEN**  
Denetim Komitesi Üyesi

**DR. ÖMER ŞABAN KAMBER**  
Yönetim Kurulu Başkan Vekili  
ve Genel Müdür

**MEHMET KÜSMEZ**  
Yönetim Kurulu Üyesi Mali İşlerden  
Sorumlu Murahhas Aza

# Kâr Dağıtım Teklifi

## Yönetim Kurulu'nun 2017 Yılı Kâr Dağıtım Teklifi

Sermaye Piyasası Kurulu'nun Seri: II-14.1 "Sermaye Piyasasında Finansal Raporlamaya İlişkin Esaslar Tebliği" hükümleri gereğince, Kamu Gözetimi Muhasebe ve Denetim Standartları Kurumu (KGGK) tarafından yayımlanmış TMS/TFRS hükümlerine göre düzenlenmiş bilançosunda 860.602 TL net dönem zararı, V.U.K. hükümlerine göre düzenlenmiş yasal kayıtlarda ise 2.133.814 TL net dönem kârı bulunmaktadır.

Mevzuat, esas sözleşme ve kâr dağıtım politikası çerçevesinde, yasal kayıtlara göre oluşan 2.133.814 TL net dönem kârından 127.748 TL geçmiş yıllara ait zararın mahsup edilmesine ve 100.303 TL genel kanuni yedek akçe ayrıldıktan sonra, kalan tutarın olağanüstü yedeklere alınarak, 2017 yılı sonuçları ile ilgili kâr dağıtım yapılmamasına karar verilmiştir.

## Yönetim Kurulu

# **İhlas Ev Aletleri İmalat San. ve Tic. A.Ş.**

01.01.2017 – 31.12.2017 Hesap Dönemine ait  
Konsolide Finansal Tablolar ve  
Bağımsız Denetçi Raporu



### 31 Ocak - 31 Aralık 2017 Hesap Dönemine Ait Bağımsız Denetçi Raporu

İhlas Ev Aletleri İmalat Sanayi ve Ticaret Anonim Şirketi Yönetim Kurulu'na,

#### Görüş

İhlas Ev Aletleri İmalat Sanayi ve Ticaret A.Ş. ("Şirket") ve bağlı ortaklıklarının (hep birlikte "Grup" olarak anılacaktır) 31 Aralık 2017 tarihli konsolide finansal durum tablosu ile aynı tarihte sona eren hesap dönemine ait; konsolide kâr veya zarar ve diğer kapsamlı gelir tablosu, konsolide özkaynak değişim tablosu ve konsolide nakit akış tablosu ile önemli muhasebe politikalarının özeti de dâhil olmak üzere finansal tablo dipnotlarından oluşan konsolide finansal tablolarını denetlemiş bulunuyoruz.

Görüşümüze göre ilişkitedeki konsolide finansal tablolar, Grup'un 31 Aralık 2017 tarihi itibarıyla konsolide finansal durumunu ve aynı tarihte sona eren hesap dönemine ait konsolide finansal performansını ve konsolide nakit akışlarını, Türkiye Muhasebe Standartlarına (TMS'lere) uygun olarak tüm önemli yönleriyle gerçeğe uygun bir biçimde sunmaktadır.

#### Görüşün Dayanağı

Yaptığımız bağımsız denetim, Kamu Gözetimi, Muhasebe ve Denetim Standartları Kurumu (KGK) tarafından yayımlanan Türkiye Denetim Standartlarının bir parçası olan Bağımsız Denetim Standartlarına (BDS'lere) uygun olarak yürütülmüştür. Bu Standartlar kapsamındaki sorumluluklarımız, raporumuzun Bağımsız Denetçinin Finansal Tabloların Bağımsız Denetimine İlişkin Sorumlulukları bölümünde ayrıntılı bir şekilde açıklanmıştır. KGK tarafından yayımlanan Bağımsız Denetçiler için Etik Kurallar ("Etik Kurallar") ile finansal tabloların bağımsız denetimiyle ilgili mevzuatta yer alan etik hükümlere uygun olarak Grup'tan bağımsız olduğumuzu beyan ederiz. Etik Kurallar ve mevzuat kapsamındaki etiğe ilişkin diğer sorumluluklar da tarafımızca yerine getirilmiştir. Bağımsız denetim sırasında elde ettiğimiz bağımsız denetim kanıtlarının, görüşümüzün oluşturulması için yeterli ve uygun bir dayanak oluşturduğuna inanıyoruz.

#### Kilit Denetim Konuları

Kilit denetim konuları, mesleki muhakememize göre cari döneme ait konsolide finansal tabloların bağımsız denetiminde en çok önem arz eden konulardır. Kilit denetim konuları, bir bütün olarak konsolide finansal tabloların bağımsız denetimi çerçevesinde ve konsolide finansal tablolara ilişkin görüşümüzün oluşturulmasında ele alınmış olup, bu konular hakkında ayrı bir görüş bildirmiyoruz.

- **Ticari alacaklarda değer düşüklüğü:** Grup'un ticari alacaklarına ilişkin açıklamaları 2 ve 10 no.lu dipnotlarda yer almaktadır. TMS'ler kapsamında Grup'un ticari alacaklarında değer düşüklüğünün tespit edilmesi gerekmektedir. Ticari alacaklara ilişkin değer düşüklüğü grup yönetimi açısından önemli tahminler içermekte olup, ticari alacaklarda oluşabilecek ve/veya oluşmuş değer düşüklüklerine ilişkin ayrılan/ayrılacak karşılıkların yürürlükte bulunan muhasebe ilke ve standartlarında belirtilen gereklilikleri yerine getirmeme durumu, Grup için muhtemel bir risk oluşturmaktadır. Sonuç olarak, söz konusu ticari alacaklarda değer düşüklüğünün tespiti denetimimiz bakımından önemli bir konudur. Uyguladığımız denetim prosedürleri; ticari alacaklara ilişkin sürecin anlaşılması, kontrollere ilişkin sürecin test edilmesi, müşteri bakiyelerinin yaşlandırılması, yaşlandırmasının analitik olarak incelenmesi, kilit rasyoların değerlendirilmesi, hukuk müşavirlerinden devam eden alacak davalarıyla ilgili bilgi alınması ve geçmiş tahsilat kabiliyeti dikkate alınarak şüpheli kabul edilen müşteriler için kaydedilen karşılıkların Grup'un ihtiyatlılık politikasına uygunluğunun değerlendirilmesi, ayrıca söz konusu alacaklara ilişkin mutabakat temin edilmesi ve önemle yoluyla seçilmiş ticari alacakların yürürlükte bulunan muhasebe ilke ve standartlarına göre değer düşüklüğüne uğrayıp uğramadığı, değer düşüklüğüne uğraması durumunda ise ilgili alacaklara ilişkin ayrılan karşılığın doğruluğunun değerlendirilmesidir.
- **Stoklarda değer düşüklüğü:** Grup'un stoklarına ilişkin açıklamaları 2 ve 13 no.lu dipnotlarda yer almaktadır. TMS'ler kapsamında Grup'un stoklarında değer düşüklüğünün tespit edilmesi gerekmektedir. Stokların hızlı değişen teknoloji ve makro ekonomik faktörler nedeniyle değer düşüklüğüne uğrama riski bulunmaktadır. Stok değer düşüklüğü karşılığının hesaplanması, Grup yönetimi tarafından yapılacak önemli tahmin ve varsayımları da içermektedir. Stok değer düşüklüğü hesaplamasında kullanılan varsayımlar, müşteri talepleri ve ekonomik konjonktür ile teknolojik değişimler gibi nedenlerden dolayı az hareketli stokların değerlendirilmesi ile hareket görmemiş veya hasarlı/hurda stoklara ilişkin ayrılan karşılıkların değerlendirilmesini içermektedir. Stok kalemlerine ilişkin hesap bakiyesinin finansal tablolar açısından önemli olması sebebiyle söz konusu yıllık değer düşüklüğü tespiti, denetimimiz bakımından önemli bir konudur. Uyguladığımız denetim prosedürleri; stok değer düşüklüğü testine ilişkin muhasebe politikalarının anlaşılmasını ve uygunluğunun değerlendirilmesini, Grup'un stok envanterinde hareketli veya hasarlı/hurda stokların tespitine yönelik olarak prosedürlerin uygulanmasını, stoklara ilişkin kilit rasyoların önceki dönemle karşılaştırılmasını, ayrılan stok değer düşüklüğü karşılığının yeterliliğinin ve yapılan hesaplamaların doğruluğunun değerlendirilmesini, ayrılan karşılığın önceki dönemle karşılaştırılmasını ve net gerçekleştirilebilir değer testinde kullanılan satış fiyatlarının ve dipnotlarda yer alan bilgilerin yeterliliğinin TMS'ler açısından değerlendirilmesini içermektedir.

- **Maddi duran varlık ve yatırım amaçlı gayrimenkullerin değerlendirilmesi:** Grup'un maddi duran varlık ve yatırım amaçlı gayrimenkullere ilişkin açıklamaları 2, 17 ve 18 no.lu dipnotlarda yer almaktadır. Söz konusu gayrimenkullerin değerinin tespiti önemli varsayımlar içermektedir. Söz konusu gayrimenkullerin değerinin tespiti önemli varsayımlar içermekte ve finansal tablolar açısından önemli bir büyüklüğe sahiptir. Kullanılan kilit varsayımlardaki küçük değişiklikler, gelecekte maddi duran varlık ve yatırım amaçlı gayrimenkullerin değerinde bir artışa veya azalışa sebep olabileceği ifade edilmektedir. Söz konusu gayrimenkullerin değerlemeleri aktif piyasalardaki kotasyon fiyatlardan ziyade, bu varlıkların kendine özgü yapısı ve şartlarına bağlı olarak Grup yönetimi tarafından belirlenen bağımsız gayrimenkul değerlendirme uzmanları tarafından geliştirilen modellerle dayanılarak yapılmaktadır. Bu değerlemelerde önemli düzeyde tahminlerin olmasından dolayı söz konusu gayrimenkullerin değerlendirilmesi denetimimiz bakımından önemli bir konudur. Uyguladığımız denetim prosedürleri; tarafımızca, bağımsız gayrimenkul değerlendirme uzmanlarının; ehliyetlerinin ve tarafsızlıklarının değerlendirilmesi ile söz konusu gayrimenkullere ilişkin değerlendirme raporlarında uzmanlarca kullanılan değerlendirme yöntemlerinin uygunluğunun değerlendirilmesi ile kullanılan varsayımların uygunluğunun, doğruluğunun test edilmesini ve dipnotlarda yer alan bilgilerin yeterliliğinin TMS'ler açısından değerlendirilmesini içermektedir.
- **Sınırsız ömürlü maddi olmayan duran varlıklarda değer düşüklüğü:** Grup'un maddi olmayan duran varlıkları içinde yer alan "Aura Roboclean" markasının değerine ilişkin açıklamaları 2 ve 19 no.lu dipnotlarda yer almaktadır. Markaya ilişkin değer düşüklüğü grup yönetimi açısından önemli varsayımlar içermektedir. Kullanılan tahminlerdeki değişiklikler, gelecekte marka değerine ilişkin değer düşüklüğü karşılığında bir değişime sebep olabilecektir. Uyguladığımız denetim prosedürleri; ilgili nakit üreten birime ilişkin değerlendirmenin yapılmasını, nakit üreten birim için hazırlanmış nakit akış tahminlerinin değerlendirilmesini, kullanılan iskonto oranının, telif haklarının uygunluğunun ve doğruluğunun değerlendirilmesini, kullanılan modelin tasarımının ve hesaplamaların doğruluğunun kontrol edilmesini, sınırsız faydalı ömür varsayımının uygunluğunun değerlendirilmesini, finansal tablo dipnotlarında "Aura Roboclean" markasına ilişkin değer düşüklüğü ve sonuçlarıyla ilgili yer verilen açıklamaların yeterliliğinin TMS'ler açısından değerlendirilmesini içermektedir.
- **Hasılatın muhasebeleştirilmesi:** Grup'un hasılat kalemine ilişkin açıklamaları 2, 5 ve 28 no.lu dipnotlarda yer almaktadır. Hasılatın finansal tablo içerisindeki tutarsal büyüklüğü, toplam hasılat tutarının ev aletleri, yemek hizmeti, lojistik faaliyetleri gibi değişken kanallardan elde edilmesi ve Grup operasyonlarının doğası gereği olarak hasılat tutarının çok sayıda işlem sonucu oluşması nedeniyle hasılatın muhasebeleştirilmesine hususu, denetimimiz bakımından önemli bir konudur. Uyguladığımız denetim prosedürleri; hasılatın muhasebeleştirilmesine ilişkin Grup yönetiminin uyguladığı muhasebe politikalarının TMS'ye ve ilgili mevzuata uygun olup olmadığının değerlendirilmesini, Grup'un hasılat sürecinin anlaşılması ve hasılat sürecine ilişkin iç kontrollerin tasarımının ve etkinliğinin değerlendirilmesini, dış teyitlerin temin edilmesini, gerçekleştirilmiş işlemlerden örnek yoluyla seçim yapılarak işlem bazında hasılat tutarının uygun tutarda ve doğru dönemde muhasebeleştirilip muhasebeleştirilmediğinin değerlendirilmesini ve de analitik olarak incelenmesini içermektedir.

#### Yönetimin ve Üst Yönetimden Sorumlu Olanların Finansal Tablolara İlişkin Sorumlulukları

Grup yönetimi; konsolide finansal tabloların TMS'lere uygun olarak hazırlanmasından, gerçeğe uygun bir biçimde sunumundan ve hata veya hile kaynaklı önemli yanlışlık içermeyecek şekilde hazırlanması için gerekli gördüğü iç kontrolden sorumludur.

Konsolide finansal tabloların hazırlarken yönetim; Grup'un sürekliliğini devam ettirme kabiliyetinin değerlendirilmesinden, gerektiğinde süreklilikle ilgili hususları açıklamaktan ve Grup'u tasfiye etme ya da ticari faaliyeti sona erdirmeye niyeti ya da mecburiyeti bulunmadığı sürece işletmenin sürekliliği esasını kullanmaktan sorumludur.

Üst yönetimden sorumlu olanlar, Grup'un finansal raporlama sürecinin gözetiminden sorumludur.

#### Bağımsız Denetçinin Konsolide Finansal Tabloların Bağımsız Denetimine İlişkin Sorumlulukları

Bir bağımsız denetimde, biz bağımsız denetçilerin sorumlulukları şunlardır:

Amacımız, bir bütün olarak konsolide finansal tabloların hata veya hile kaynaklı önemli yanlışlık içerip içermediğine ilişkin makul güvence elde etmek ve görüşümüzü içeren bir bağımsız denetçi raporu düzenlemektir. BDS'lere uygun olarak yürütülen bir bağımsız denetim sonucunda verilen makul güvence; yüksek bir güvence seviyesidir ancak, var olan önemli bir yanlışlığın her zaman tespit edileceğini garanti etmez. Yanlışlıklar hata veya hile kaynaklı olabilir. Yanlışlıkların, tek başına veya toplu olarak, finansal tablo kullanıcılarının bu konsolide tablolara istinaden alacakları ekonomik kararları etkilemesi makul ölçüde bekleniyorsa bu yanlışlıklar önemli olarak kabul edilir.



BDS'lere uygun olarak yürütülen bir bağımsız denetimin gereği olarak, bağımsız denetim boyunca mesleki muhakememizi kullanmakta ve mesleki şüpheçiliğimizi sürdürmekteyiz. Tarafımızca ayrıca:

- Konsolide finansal tablolardaki hata veya hile kaynaklı "önemli yanlışlık" riskleri belirlenmekte ve değerlendirilmekte; bu risklere karşılık veren denetim prosedürleri tasarlanmakta ve uygulanmakta ve görüşümüze dayanak teşkil edecek yeterli ve uygun denetim kanıtı elde edilmektedir. Hile; muvazaa, sahtekarlık, kasıtlı ihmal, gerçeğe aykırı beyan veya iç kontrol ihlali fiillerini içerebildiğinden, hile kaynaklı önemli bir yanlışlığı tespit edememe riski, hata kaynaklı önemli bir yanlışlığı tespit edememe riskinden yüksektir.
- Grup'un iç kontrolünün etkinliğine ilişkin bir görüş bildirmek amacıyla değil ama duruma uygun denetim prosedürlerini tasarlamak amacıyla denetimle ilgili iç kontrol değerlendirilmektedir.
- Yönetim tarafından kullanılan muhasebe politikalarının uygunluğu ile yapılan muhasebe tahminlerinin ve ilgili açıklamaların makul olup olmadığı değerlendirilmektedir.
- Elde edilen denetim kanıtlarına dayanarak, Grup'un sürekliliğini devam ettirme kabiliyetine ilişkin ciddi şüphe oluşturabilecek olay veya şartlarla ilgili önemli bir belirsizliğin mevcut olup olmadığı hakkında ve yönetimin işletmenin sürekliliği esasını kullanmasının uygunluğu hakkında sonuca varılmaktadır. Önemli bir belirsizliğin mevcut olduğu sonucuna varmamız hâlinde, raporumuzda, konsolide finansal tablolardaki ilgili açıklamalara dikkat çekmemiz ya da bu açıklamaların yetersiz olması durumunda olumlu görüş dışında bir görüş vermemiz gerekmektedir. Vardığımız sonuçlar, bağımsız denetçi raporu tarihine kadar elde edilen denetim kanıtlarına dayanmaktadır. Bununla birlikte, gelecekteki olay veya şartlar Grup'un sürekliliğini sona erdirebilir.
- Konsolide finansal tabloların, açıklamalar dâhil olmak üzere, genel sunumu, yapısı ve içeriği ile bu tabloların, temelini oluşturan işlem ve olayları gerçeğe uygun sunumu sağlayacak şekilde yansıtıp yansıtmadığı değerlendirilmektedir.
- Konsolide finansal tablolar hakkında görüş vermek amacıyla, Grup içerisindeki işletmelere veya faaliyet bölümlerine ilişkin finansal bilgiler hakkında yeterli ve uygun denetim kanıtı elde edilmektedir. Grup denetiminin yönlendirilmesinden, gözetiminden ve yürütülmesinden sorumluyuz. Verdiğimiz denetim görüşünden de tek başımıza sorumluyuz.

Diğer hususların yanı sıra, denetim sırasında tespit ettiğimiz önemli iç kontrol eksiklikleri dâhil olmak üzere, bağımsız denetimin planlanan kapsamı ve zamanlaması ile önemli denetim bulgularını üst yönetimden sorumlu olanlara bildirmekteyiz.

Bağımsızlığa ilişkin etik hükümlere uygunluk sağladığımızı üst yönetimden sorumlu olanlara bildirmiş bulunmaktayız. Ayrıca bağımsızlık üzerinde etkisi olduğu düşünülebilecek tüm ilişkiler ve diğer hususları ve -varsa- ilgili önlemleri üst yönetimden sorumlu olanlara iletmiş bulunmaktayız.

Üst yönetimden sorumlu olanlara bildirilen konular arasından, cari döneme ait konsolide finansal tabloların bağımsız denetiminde en çok önem arz eden konuları yani kilit denetim konularını belirlemekteyiz. Mevzuatın konunun kamuya açıklanmasına izin vermediği durumlarda veya konuyu kamuya açıklamanın doğuracağı olumsuz sonuçların, kamuya açıklamanın doğuracağı kamu yararını aşacağına makul şekilde beklendiği oldukça istisnai durumlarda, ilgili hususun bağımsız denetçi raporumuzda bildirilmemesine karar verebiliriz.

#### Mevzuattan Kaynaklanan Diğer Yükümlülükler

6102 sayılı Türk Ticaret Kanunu'nun ("TTK") 398'inci maddesinin dördüncü fıkrası uyarınca düzenlenen Riskin Erken Saptanması Sistemi ve Komitesi Hakkında Denetçi Raporu 12 Mart 2018 tarihinde Şirket'in Yönetim Kurulu'na sunulmuştur.

TTK'nın 402'nci maddesinin dördüncü fıkrası uyarınca, Şirket'in 1 Ocak - 31 Aralık 2017 hesap döneminde defter tutma düzeninin, TTK ile Şirket esas sözleşmesinin finansal raporlamaya ilişkin hükümlerine uygun olmadığına dair önemli bir hususa rastlanmamıştır.

TTK'nın 402'nci maddesinin dördüncü fıkrası uyarınca Yönetim Kurulu tarafımıza denetim kapsamında istenen açıklamaları yapmış ve talep edilen belgeleri vermiştir.

Bu bağımsız denetimi yürütüp sonuçlandıran sorumlu denetçi Salim AKGÜL'dür.



İstanbul, 12 Mart 2018

İrfan Bağımsız Denetim ve Yeminli Mali Müşavirlik A.Ş.

Salim AKGÜL, YMM  
Sorumlu Denetçi



**İhlas Ev Aletleri İmalat Sanayi ve Ticaret Anonim Şirketi****İçindekiler****Sayfa No.**

<b>Konsolide Finansal Durum Tabloları</b>	<b>96-97</b>
<b>Konsolide Kapsamlı Gelir Tabloları</b>	<b>98-99</b>
<b>Konsolide Özkaynak Değişim Tabloları</b>	<b>100</b>
<b>Konsolide Nakit Akış Tabloları</b>	<b>101</b>
Konsolide Finansal Tablolara Ait Açıklayıcı Notlar	
Not 1 – Grup’un Organizasyonu ve Faaliyet Konusu	102-103
Not 2 – Finansal Tabloların Sunumuna İlişkin Esaslar	103-126
Not 3 – İşletme Birleşmeleri	127
Not 4 – Diğer İşletmelerdeki Paylar	128
Not 5 – Bölümlere Göre Raporlama	128-129
Not 6 – Nakit ve Nakit Benzerleri	129
Not 7 – Finansal Yatırımlar	130-131
Not 8 – Finansal Borçlar	131
Not 9 – Diğer Finansal Yükümlülükler	132
Not 10 – Ticari Alacak ve Borçlar	132
Not 11 – Diğer Alacaklar ve Borçlar	133
Not 12 – Finans Sektörü Faaliyetlerinden Alacak ve Borçlar	133
Not 13 – Stoklar	133
Not 14 – Canlı Varlıklar	134
Not 15 – Türev Araçlar	134
Not 16 – Özkaynak Yöntemiyle Değerlenen Yatırımlar	134
Not 17 – Yatırım Amaçlı Gayrimenkuller	135
Not 18 – Maddi Duran Varlıklar	136
Not 19 – Maddi Olmayan Duran Varlıklar	136-138
Not 20 – Devlet Teşvik ve Yardımları	138
Not 21 – Karşılıklar, Koşullu Varlık ve Borçlar ile Taahhütler	138-140
Not 22 – Çalışanlara Sağlanan Faydalar ve Çalışanlara Sağlanan Fayda Kapsamında Borçlar	140-141
Not 23 – Emeklilik Planları	141
Not 24 – Peşin Ödenmiş Giderler ve Ertelenmiş Gelirler	141
Not 25 – Cari Dönem Vergisiyle İlgili Varlıklar	142
Not 26 – Diğer Varlık ve Yükümlülükler	142
Not 27 – Sermaye, Yedekler ve Diğer Özkaynak Kalemleri	142-145
Not 28 – Hasılat ve Satışların Maliyeti	145-146
Not 29 – Faaliyet Giderleri	146-147
Not 30 – Esas Faaliyetlerden Diğer Gelir / Giderler	147
Not 31 – Yatırım Faaliyetlerinden Gelir/Giderler	148
Not 32 – Finansman Giderleri	148
Not 33 – Finansman Gelirleri	148
Not 34 – Satış Amacıyla Elde Tutulan Duran Varlıklar ve Durdurulan Faaliyetler	148
Not 35 – Vergi Varlık ve Yükümlülükleri	149-151
Not 36 – Pay Başına Kazanç / (Kayıp)	151
Not 37 – İlişkili Taraf Açıklamaları	151-153
Not 38 – Finansal Araçlardan Kaynaklanan Risklerin Niteliği ve Düzeyi	154-162
Not 39 – Finansal Araçlar (Gerçeğe Uygun Değer Açıklamaları ve Finansal Riskten Korunma Muhasebesi Çerçevesinde Açıklamalar)	162-163
Not 40 – Bilanço Tarihinden Sonraki Olaylar	163
Not 41 – Finansal Tabloların Önemli Ölçüde Etkileyen ya da Finansal Tabloların Açık, yorumlanabilir ve Anlaşılabilir Olması Açısından Açıklanması Gereken Diğer Hususlar	163

# İhlas Ev Aletleri İmalat San. ve Tic. A.Ş.

## 31 Aralık 2017 ve 31 Aralık 2016 Tarihleri İtibariyle

### Konsolide Finansal Durum Tabloları

(Tutarlar, aksi belirtilmedikçe, Türk Lirası ("TL") olarak belirtilmiştir.)

	Notlar	Bağımsız Denetimden Geçmiş 31.12.2017	Bağımsız Denetimden Geçmiş 31.12.2016
<b>VARLIKLAR</b>			
<b>Dönen Varlıklar</b>		<b>183.114.530</b>	<b>194.991.573</b>
Nakit ve Nakit Benzerleri	6	435.359	727.514
Ticari Alacaklar		124.898.338	141.502.163
<i>İlişkili Taraflardan Ticari Alacaklar</i>	10-37	14.484.224	16.647.515
<i>İlişkili Olmayan Taraflardan Ticari Alacaklar</i>	10	110.414.114	124.854.648
Diğer Alacaklar		591.678	824.761
<i>İlişkili Taraflardan Diğer Alacaklar</i>		-	-
<i>İlişkili Olmayan Taraflardan Diğer Alacaklar</i>	11	591.678	824.761
Stoklar	13	55.475.014	49.699.769
Peşin Ödenmiş Giderler	24	1.308.761	1.452.101
Cari Dönem Vergisiyle İlgili Varlıklar	25	32.569	24.674
Diğer Dönen Varlıklar	26	372.811	760.591
(Ara Toplam)		183.114.530	194.991.573
Satış Amaçlı Sınıflandırılan Duran Varlıklar		-	-
<b>Duran Varlıklar</b>		<b>76.886.902</b>	<b>61.764.295</b>
Finansal Yatırımlar	7	1.460.312	643.528
Diğer Alacaklar	11	17.028	7.028
Özkaynak Yöntemiyle Değerlenen Yatırımlar	16	18.123.024	8.744.593
Yatırım Amaçlı Gayrimenkuller	17	36.360.000	35.800.000
Maddi Duran Varlıklar	18	3.355.257	2.544.153
Maddi Olmayan Duran Varlıklar	19	8.545.748	6.657.596
Peşin Ödenmiş Giderler	24	1.227.215	1.053.574
Ertelenmiş Vergi Varlığı	35	7.798.318	6.313.823
Diğer Duran Varlıklar	26	-	-
<b>TOPLAM VARLIKLAR</b>		<b>260.001.432</b>	<b>256.755.868</b>

# İhlas Ev Aletleri İmalat San. ve Tic. A.Ş.

## 31 Aralık 2017 ve 31 Aralık 2016 Tarihleri İtibariyle

### Konsolide Finansal Durum Tabloları

(Tutarlar, aksi belirtilmedikçe, Türk Lirası ("TL") olarak belirtilmiştir.)

Notlar	Bağımsız Denetimden Geçmiş 31.12.2017	Bağımsız Denetimden Geçmiş 31.12.2016
<b>KAYNAKLAR</b>		
<b>Kısa Vadeli Yükümlülükler</b>	<b>59.819.266</b>	<b>52.383.208</b>
Kısa Vadeli Borçlanmalar	8 526.104	666.846
Uzun Vadeli Borçlanmaların Kısa Vadeli Kısımları	8 47.309	37.431
Ticari Borçlar	47.950.613	43.953.769
<i>İlişkili Taraflara Ticari Borçlar</i>	<i>10-37 95.855</i>	<i>156.657</i>
<i>İlişkili Taraflara Olmayan Ticari Borçlar</i>	<i>10 47.854.758</i>	<i>43.797.112</i>
Çalışanlara Sağlanan Fayda Kapsamında Borçlar	22 1.991.461	1.315.610
Diğer Borçlar	440.540	7.185
<i>İlişkili Taraflara Diğer Borçlar</i>	<i>11-37 185.000</i>	-
<i>İlişkili Taraflara Olmayan Diğer Borçlar</i>	<i>11 255.540</i>	<i>7.185</i>
Ertelenmiş Gelirler	24 1.660.522	1.005.813
Dönem Karı Vergi Yükümlülüğü	35 340.912	61.413
Kısa Vadeli Karşılıklar	253.525	-
<i>Çalışanlara Sağ. Faydalara İliş. Kısa Vad. Karş.</i>	<i>22 87.187</i>	-
<i>Diğer Kısa Vadeli Karşılıklar</i>	<i>21 166.338</i>	-
Diğer Kısa Vadeli Yükümlülükler	26 6.608.280	5.335.141
(Ara toplam)	59.819.266	52.383.208
Satış Amaçlı Sınıflandırılan Vartık Gruplarına	-	-
İlişkin Yükümlülükler	-	-
<b>Uzun Vadeli Yükümlülükler</b>	<b>15.843.657</b>	<b>18.874.376</b>
Uzun Vadeli Borçlanmalar	8 92.797	138.391
Uzun Vadeli Karşılıklar	8.305.754	7.323.504
<i>Çalışanlara Sağ. Faydalara İliş. Uzun Vad. Karş.</i>	<i>22 7.704.884</i>	<i>6.773.214</i>
<i>Diğer Uzun Vadeli Karşılıklar</i>	<i>21 600.870</i>	<i>550.290</i>
Cari Dönem Vergisiyle İlgili Borçlar	-	-
Ertelenmiş Vergi Yükümlülüğü	35 2.246.519	2.159.276
Diğer Uzun Vadeli Yükümlülükler	26 5.198.587	9.253.205
<b>ÖZKAYNAKLAR</b>	<b>184.338.509</b>	<b>185.498.284</b>
<b>Ana Ortaklığa Ait Özkaynaklar</b>	<b>184.338.509</b>	<b>185.498.284</b>
Ödenmiş Sermaye	27 191.370.001	191.370.001
Ortak Kontrolde Tabi Teşebbüs veya İşletmeleri İçeren Birleşmelerin Etkisi	27 (17.317.943)	(17.317.943)
Paylara İlişkin Primler / İskontolar	27 6.534.581	6.534.581
Kar veya Zararda Yeniden Sınıflandırılmayacak Birikmiş Diğer Kapsamlı Gelirler veya Giderler	(499.523)	(200.350)
<i>Tanımlanmış Fayda Planları Yeniden Ölçüm Kazançları/Kayıpları</i>	<i>27 (593.903)</i>	<i>(231.196)</i>
<i>Özkaynak Yöntemi ile Değerlenen Yatırımların Diğer Kapsamlı Gelirinden Kar veya Zararda Sınıflandırılmayacak Paylar</i>	<i>27 94.380</i>	<i>30.846</i>
Kardan Ayrılan Kısıtlanmış Yedekler	27 2.582.146	2.582.146
Geçmiş Yıllar Karları / Zararları	27 2.529.849	3.249.868
Net Dönem Karı / Zararı	36 (860.602)	(720.019)
<b>Kontrol Gücü Olmayan Paylar</b>	<b>27 -</b>	<b>-</b>
<b>TOPLAM KAYNAKLAR</b>	<b>260.001.432</b>	<b>256.755.868</b>

İlişikteki dipnotlar konsolide finansal tabloların tamamlayıcı parçalarıdır.

# İhlas Ev Aletleri İmalat San. ve Tic. A.Ş.

## 01 Ocak - 31 Aralık 2017 ve 01 Ocak - 31 Aralık 2016 Hesap Dönemlerine Ait Konsolide Kar veya Zarar Tabloları

(Tutarlar, aksi belirtilmedikçe, Türk Lirası ("TL") olarak belirtilmiştir.)

	Notlar	Bağımsız Denetimden Geçmiş 01.01.2017-31.12.2017	Bağımsız Denetimden Geçmiş 01.01.2016-31.12.2016
<b>SÜRDÜRÜLEN FAALİYETLER</b>			
Hasılat	28	140.952.805	108.724.673
Satışların Maliyeti (-)	28	(112.563.210)	(86.168.783)
Ticari Faaliyetlerden Brüt Kar/ (Zarar)		28.389.595	22.555.890
<b>BRÜT KAR/ZARAR</b>			
Genel Yönetim Giderleri (-)	29	(9.975.506)	(10.436.448)
Pazarlama, Satış ve Dağıtım Giderleri (-)	29	(4.424.335)	(3.103.983)
Araştırma ve Geliştirme Giderleri (-)	29	(807.253)	(812.509)
Esas Faaliyetlerden Diğer Gelirler	30	16.392.935	23.489.697
Esas Faaliyetlerden Diğer Giderler (-)	30	(27.488.981)	(25.019.823)
<b>ESAS FAALİYET KARI/ZARARI</b>			
Yatırım Faaliyetlerinden Gelirler	31	1.468.139	1.003.177
Yatırım Faaliyetlerinden Giderler (-)	31	(3.571)	(55.591)
Özkaynak Yöntemiyle Değerlenen Yatırımların Kar/Zararlarındaki Paylar	16	(356.925)	(109.274)
<b>FİNANSMAN GİDERİ ÖNCESİ FAALİYET KARI/ZARARI</b>			
Finansman Gelirleri	33	21.596	22.241
Finansman Giderleri (-)	32	(4.716.343)	(7.103.142)
<b>SÜRDÜRÜLEN FAALİYETLER VERGİ ÖNCESİ KARI/ZARARI</b>			
		<b>(1.500.649)</b>	<b>430.235</b>
<b>Sürdürülen Faaliyetler Vergi (Gideri) / Geliri</b>			
Dönem Vergi (Gideri)/Geliri	35	640.047	(1150.254)
Ertelenmiş Vergi (Gideri)/Geliri	35	1.306.574	(832.860)
<b>SÜRDÜRÜLEN FAALİYETLER DÖNEM KARI/(ZARARI)</b>			
<b>DURDURULAN FAALİYETLER DÖNEM KARI/(ZARARI)</b>			
<b>DÖNEM KARI/(ZARARI)</b>			
	36	<b>(860.602)</b>	<b>(720.019)</b>
<b>Dönem Kar/Zararının Dağılımı</b>			
Ana Ortaklık Payları		(860.602)	(720.019)
Kontrol Gücü Olmayan Paylar		-	-
<b>Pay Başına Kazanç / (Kayıp)</b>			
Sürdürülen Faal. Pay Başına Kazanç	36	(0,0045)	(0,0038)
Durdurulan Faal. Pay Başına Kazanç		-	-
<b>Sulandırılmış Pay Başına Kazanç / (Kayıp)</b>			
Sürdürülen Faal. Sulandırılmış Pay Başına Kazanç		-	-
Durdurulan Faal. Sulandırılmış Pay Başına Kazanç		-	-

# İhlas Ev Aletleri İmalat San. ve Tic. A.Ş.

## 01 Ocak - 31 Aralık 2017 ve 01 Ocak - 31 Aralık 2016 Hesap Dönemlerine Ait Konsolide Diğer Kapsamlı Gelir Tabloları

(Tutarlar, aksi belirtilmedikçe, Türk Lirası ("TL") olarak belirtilmiştir.)

	Notlar	Bağımsız Denetimden Geçmiş 01.01.2017-31.12.2017	Bağımsız Denetimden Geçmiş 01.01.2016-31.12.2016
<b>DÖNEM KARI/ZARARI</b>	<b>36</b>	<b>(860.602)</b>	<b>(720.019)</b>
<b>DİĞER KAPSAMLI GELİRLER</b>		<b>(299.173)</b>	<b>(435.853)</b>
Kar veya Zararda Yeniden Sınıflandırılmayacaklar		(299.173)	(435.853)
Özkaynak Yöntemiyle Değerlenen Yatırımların Diğer Kapsamlı Gelirinden Kar/Zararda Sınıflandırılmayacak Paylar	27	(453.385)	(30.049)
Tanımlanmış Fayda Planları Yeniden Ölçüm Kazançları / Kayıpları	22	63.534	(507.255)
Kar veya Zararda Yeniden Sınıflandırılmayacak Diğer Kapsamlı Gelire İlişkin Vergiler			
<i>Ertelenmiş Vergi Gideri/Geliri</i>	<i>35</i>	<i>90.678</i>	<i>101.451</i>
<b>Kar veya Zararda Yeniden Sınıflandırılacaklar</b>		<b>-</b>	<b>-</b>
<b>TOPLAM KAPSAMLI GELİR</b>		<b>(299.173)</b>	<b>(1.155.872)</b>
<b>Toplam Kapsamlı Gelirin Dağılımı:</b>		<b>(1.159.775)</b>	<b>(1.155.872)</b>
Ana Ortaklık Payları		(1.159.775)	(1.155.872)
Kontrol Gücü Olmayan Paylar		-	-

# İhlas Ev Aletleri İmalat San. ve Tic. A.Ş.

## 01 Ocak - 31 Aralık 2017 ve 01 Ocak - 31 Aralık 2016 Hesap Dönemlerine Ait Konsolide Özkaynak Değişim Tabloları

(Tutarlar, aksi belirtilmedikçe, Türk Lirası ("TL") olarak belirtilmiştir.)

Not	Ödennmiş Birleşmelerin Sermaye	Ortak Kontrolle Tabi Teşebbüs veya İşletmeleri İçeren Birleşmelerin Etkisi	Pay İhraç Primleri / İskontoları	Kardan Ayrılan Kısıtlanmış Yedekler	Özkaynak yöntemiyle değerlendirilen yatırımların diğer kapsamlı fayda planları			Birlikmiş Karlar			
					Kardan Ayrılan Kısıtlanmış Yedekler	Ödennmiş Birleşmelerin Sermaye	Pay İhraç Primleri / İskontoları	Geçmiş Yıllar Kar / Zararları	Net Dönem Kar / (Zararı)	Ana Ortaklığa ait Özkaynaklar	Kontrol Gücü Olmayan Paylar
1 Ocak 2017	191.370.001	(17.317.943)	6.534.581	2.582.146	30.846	(231.196)	3.249.868	(720.019)	185.498.284	-	185.498.284
Dijer Değişiklikler Nedeni ile Artış (Azalış)	-	-	-	-	86.034	-	-	-	86.034	-	86.034
Transferler	-	-	-	-	-	-	(720.019)	720.019	-	-	-
31 Aralık 2017	191.370.001	(17.317.943)	6.534.581	2.582.146	94.380	(593.903)	2.529.849	(860.602)	184.338.509	-	184.338.509

Not	Ödennmiş Birleşmelerin Sermaye	Ortak Kontrolle Tabi Teşebbüs veya İşletmeleri İçeren Birleşmelerin Etkisi	Pay İhraç Primleri / İskontoları	Kardan Ayrılan Kısıtlanmış Yedekler	Özkaynak yöntemiyle değerlendirilen yatırımların diğer kapsamlı fayda planları			Birlikmiş Karlar			
					Kardan Ayrılan Kısıtlanmış Yedekler	Ödennmiş Birleşmelerin Sermaye	Pay İhraç Primleri / İskontoları	Geçmiş Yıllar Kar / Zararları	Net Dönem Kar / (Zararı)	Ana Ortaklığa ait Özkaynaklar	Kontrol Gücü Olmayan Paylar
1 Ocak 2016	191.370.001	-	6.534.581	2.582.146	60.895	174.608	(9.211.775)	12.456.977	203.967.433	-	203.967.433
Dijer düzeltmeler	-	-	-	-	-	-	(15.615)	20.281	4.666	6.323.799	6.323.799
Düzeltilmelerden Sonraki Tutar (*)	191.370.001	-	6.534.581	2.582.146	60.895	174.608	(9.227.390)	12.477.258	203.972.099	6.323.799	210.295.898
Transferler	-	-	-	-	-	-	12.477.258	(12.477.258)	-	-	-
Ortak Kontrolle Tabi Teşebbüs veya İşletmeleri İçeren Birleşmelerin Etkisi	27	(17.317.943)	-	-	-	-	-	-	(17.317.943)	(6.323.799)	(23.641.742)
Toplam Kapsamlı Gelir	36	-	-	-	(30.049)	(405.804)	-	(720.019)	(1.155.872)	-	(1.155.872)
31 Aralık 2016	191.370.001	(17.317.943)	6.534.581	2.582.146	30.846	(231.196)	3.249.868	(720.019)	185.498.284	-	185.498.284

(\*) Bakınız Not 2.A

İlişikteki dipnotlar konsolide finansal tabloların tamamlayıcı parçalarıdır.

# İhlas Ev Aletleri İmalat San. ve Tic. A.Ş.

## 01 Ocak - 31 Aralık 2017 ve 01 Ocak - 31 Aralık 2016 Hesap Dönemlerine Ait Konsolide Nakit Akış Tabloları

(Tutarlar, aksi belirtilmedikçe, Türk Lirası ("TL") olarak belirtilmiştir.)

	Notlar	Bağımsız Denetimden Geçmiş Cari Dönem 31.12.2017	Bağımsız Denetimden Geçmiş Önceki Dönem 31.12.2016
<b>İşletme Faaliyetlerinden Nakit Akışları</b>			
Dönem karı / (zararı)	36	(860.602)	(720.019)
<b>Dönem net karı / zararı mutabakatı ile ilgili düzeltmeler</b>			
Amortisman ve itfa giderleri ile ilgili düzeltmeler	18, 19	1.350.437	1.410.338
Alacaklarda değer düşüklüğü (iptali) ile ilgili düzeltmeler	10	3.188.986	2.557.174
Stok değer düşüklüğü (iptali) ile ilgili düzeltmeler	13	875.189	(208.998)
Çalışanlara sağlanan faydalara ilişkin karşılıklar (iptali) ile ilgili düzeltmeler	22	1.180.657	1.261.089
Dava ve/veya ceza karşılıkları (iptali) ile ilgili düzeltmeler	21	(63.023)	-
Garanti karşılıkları (iptali) ile ilgili düzeltmeler	21	279.941	(126.757)
Faiz gelirleri ile ilgili düzeltmeler	33	(8.687)	(1.518)
Faiz giderleri ile ilgili düzeltmeler	32	4.578.762	6.838.663
Yatırım amaçlı gayrimenkullerin gerçeğe uygun değer kayıpları (kazançları) ile ilgili düzeltmeler	17	(560.000)	(630.000)
İştiraklerin dağıtılmamış karları ile ilgili düzeltmeler	16	356.925	-
Vergi gideri / geliri ile ilgili düzeltmeler	35	(640.047)	1.150.254
Duran varlıkların elden çıkarılmasından kaynaklanan kayıplar (kazançlar) ile ilgili düzeltmeler	31	(87.784)	(267.082)
Kar (Zarar) mutabakatı ile ilgili diğer düzeltmeler		-	93.661
<b>İşletme sermayesinde gerçekleşen değişimler</b>			
Finansal yatırımlardaki artış / azalışla ilgili düzeltmeler	7	(816.784)	(50.504)
İlişkili taraflardan ticari alacaklardaki artış / azalışla ilgili düzeltmeler	10-37	2.163.291	47.627.348
İlişkili olmayan taraflardan ticari alacaklardaki artış / azalışla ilgili düzeltmeler		11.251.548	(24.772.120)
İlişkili olmayan taraflardan diğer alacaklardaki artış / azalışla ilgili düzeltmeler	11	223.083	(150.123)
İlişkili taraflardan diğer alacaklardaki artış / azalışla ilgili düzeltmeler		-	-
Stoklardaki artış / azalışla ilgili düzeltmeler	13	(6.650.434)	1.352.859
Peşin ödenmiş giderlerdeki artış / azalışla ilgili düzeltmeler	24	(30.301)	797.191
İlişkili olmayan taraflara ticari borçlardaki artış / azalışla ilgili düzeltmeler	10	4.057.646	4.237.160
İlişkili taraflara ticari borçlardaki artış / azalışla ilgili düzeltmeler	10-37	(60.802)	52.652
Çalışanlara sağlanan fayda kapsamında borçlardaki artış / azalışla ilgili düzeltmeler	22	675.851	(2.038.175)
İlişkili olmayan taraflara faaliyetlerle ilgili diğer borçlardaki artış (azalış)	11	433.355	-
Ertelenmiş gelirlerdeki artış / azalışla ilgili düzeltmeler	24	654.709	(961.251)
Faaliyetlerle ilgili diğer varlıklardaki azalış (artış) ile ilgili düzeltmeler		379.885	(678.813)
Faaliyetlerle ilgili diğer yükümlülüklerdeki artış / azalışla ilgili düzeltmeler		(3.109.148)	3.351.089
Vergi iadeleri (ödemeleri)	35	(387.028)	(309.751)
Çalışanlara sağlanan faydalara ilişkin karşılıklar kapsamında yapılan ödemeler	22	(702.372)	(1.822.029)
<b>İşletme faaliyetlerinden sağlanan net nakit akışları ( A )</b>		<b>17.673.253</b>	<b>37.992.338</b>
<b>Yatırım Faaliyetlerinden Kaynaklanan Nakit Akışları</b>			
Maddi duran varlık alımlarından kaynaklanan nakit çıkışları	18	(2.059.871)	(960.127)
Maddi olmayan duran varlık alımlarından kaynaklanan nakit çıkışları	19	(1.993.394)	(6.554.947)
Maddi duran varlıkların satışından kaynaklanan nakit girişleri		91.361	300.819
Bağlı ortaklıkların kontrolünün elde edilmesine yönelik alışlara ilişkin nakit çıkışları	3	-	(23.641.742)
İştirakler ve/veya iş ortaklıkları pay alımı veya sermaye artırımını sebebiyle oluşan nakit çıkışları	16	(9.671.822)	-
<b>Yatırım faaliyetlerinden sağlanan net nakit akışları ( B )</b>		<b>(13.633.726)</b>	<b>(30.855.997)</b>
<b>Finansman Faaliyetlerinden Nakit Akışları</b>			
Alınan faiz		4.074	1.518
Odenen faiz		(4.159.298)	(6.838.663)
Borçlanmadan kaynaklanan nakit çıkışları	8	(176.458)	(81.949)
<b>Finansman faaliyetlerinde kullanılan net nakit akışları ( C )</b>		<b>(4.331.682)</b>	<b>(6.919.094)</b>
<b>Nakit ve nakit benzerlerindeki net artış / azalış ( D=A+B+C )</b>		<b>(292.155)</b>	<b>217.247</b>
<b>Dönem başı nakit ve nakit benzerleri ( E )</b>	<b>6</b>	<b>727.514</b>	<b>510.267</b>
<b>Dönem sonu nakit ve nakit benzerleri ( F=D+E )</b>	<b>6</b>	<b>435.359</b>	<b>727.514</b>

İlişikteki dipnotlar konsolide finansal tabloların tamamlayıcı parçalarıdır.

# İhlas Ev Aletleri İmalat San. ve Tic. A.Ş.

31 Aralık 2017 Tarihi İtibariyle Konsolide

## Finansal Tablolara Ait Açıklayıcı Notlar

(Tutarlar, aksi belirtilmedikçe, Türk Lirası ("TL") olarak belirtilmiştir.)

### Not 1 – Grup'un Organizasyonu ve Faaliyet Konusu

Merkezi, Merkez Mahallesi, 29 Ekim Cad., İhlas Plaza, No: 11 B/21 Yenibosna – Bahçelievler / İSTANBUL adresinde bulunan İhlas Ev Aletleri İmalat Sanayi ve Ticaret A.Ş. ("Şirket") Marmara Kurumlar Vergi Dairesi'nin 470 007 3778 sicil nolu mükellefidir. Şirket, İstanbul Beylikdüzü, Beylikdüzü OSB Mahallesi, Mermerciler Sanayi Sitesi 7. Cd. No:14 adresindeki işyerlerinde ev aletleri üretimi ile uğraşmaktadır.

Şirket üretimini, toplam 12.900 metrekairelik kapalı alanda, biri idari birim olmak üzere, temizlik robotu fabrikası, su arıtma fabrikası, şofben fabrikası, halı yıkama fabrikası, enjeksiyon üretim tesisi ve karbon dolun tesisi olmak üzere altı üretim biriminde gerçekleştirmektedir.

Şirket, İstanbul Ticaret Odası'na 135455, İstanbul Sanayi Odası'na 17984 sicil numarası ile kayıtlıdır. Şirket'in, İstanbul Sanayi Odası'ndan aldığı 22 Temmuz 2016 tarih ve 2016/2021 numaralı kapasite raporu, 25.07.2018 tarihine kadar geçerlidir.

İhlas Ev Aletleri İmalat Sanayi ve Ticaret A.Ş. ve bağlı ortaklıklarının (hep birlikte "Grup" olarak anılacaktır) kategorileri itibariyle çalışan personelinin sayısı şöyledir;

Personel Sayısı	31.12.2017	31.12.2016
İşçi	290	268
Memur	57	52
<b>TOPLAM</b>	<b>347</b>	<b>320</b>

Şirket'in ortaklık yapısı şöyledir;

Adı	31.12.2017		31.12.2016	
	Pay Oranı %	Pay Tutarı	Pay Oranı %	Pay Tutarı
İhlas Pazarlama A.Ş.	17,60	33.681.000	17,60	33.681.000
İhlas Holding A.Ş.	4,43	8.483.277	4,43	8.483.277
Halka Açık Kısım	77,97	149.205.724	77,97	149.205.724
<b>Toplam</b>	<b>100,00</b>	<b>191.370.001</b>	<b>100,00</b>	<b>191.370.001</b>

Şirket'in dolaylı ortaklık yapısı aşağıdaki gibidir;

Adı	31.12.2017		31.12.2016	
	Pay Oranı %	Pay Tutarı	Pay Oranı %	Pay Tutarı
Halka Açık Kısım	96,74	185.133.765	96,74	185.133.765
Ahmet Mücahid Ören	2,59	4.964.595	2,59	4.964.595
Diğer	0,67	1.271.641	0,67	1.271.641
<b>TOPLAM</b>	<b>100,00</b>	<b>191.370.001</b>	<b>100,00</b>	<b>191.370.001</b>

Şirket'in imtiyazlı hisselerinin (A grubu hisseler) bilanço tarihi itibariyle dağılımı aşağıdaki gibidir:

Ortak Adı/Ünvanı	Tertip	Grup	H/N	Adet	TUTAR
İhlas Pazarlama A.Ş.	I	A	Hamiline	4.049.920	40.499
İhlas Holding A.Ş.	I	A	Hamiline	803.220	8.032



# İhlas Ev Aletleri İmalat San. ve Tic. A.Ş.

## 31 Aralık 2017 Tarihi İtibariyle Konsolide Finansal Tablolara Ait Açıklayıcı Notlar

(Tutarlar, aksi belirtilmedikçe, Türk Lirası (“TL”) olarak belirtilmiştir.)

Şirket Genel Kurulu; Yönetim Kurulu’nu 5 kişi olarak belirlediği takdirde Yönetim Kurulu Üyeleri’nin 3’ü, 7 kişi olarak belirlediği takdirde Yönetim Kurulu Üyeleri’nin 4’ü, 9 kişi olarak belirlediği takdirde Yönetim Kurulu Üyeleri’nin 5’i, 11 kişi olarak belirlediği takdirde Yönetim Kurulu Üyeleri’nin 6’sı (A) grubu pay sahiplerinin göstereceği adaylar arasından seçer. Esas sözleşme değişikliğinin imtiyazlı pay sahiplerinin haklarını ihlal etmesi durumunda, Genel kurul kararının imtiyazlı pay sahipleri kurulunca onaylanması gerekir.

### Konsolidasyona Dahil Edilen Bağlı Ortaklıklar (Etkin orana göre)

**Şifa Yemek ve Gıda Üretim Tesisleri Tic. A.Ş.:** Şirket’in ana faaliyet konusu yemek üretmek ve pazarlamaktır.

**KPT Lojistik Taşımacılık Tur. Rek. Paz. İç ve Dış Tic. A.Ş.:** Şirket’in ana faaliyet konusu yurt içi ve uluslararası nakliyat, personel taşımacılığı, depo ve antrepo işletmeciliğidir.

### Özkaynak Yöntemi Uygulanan İştirak

**İhlas Gayrimenkul Proje Geliştirme ve Ticaret A.Ş. (eski ünvanı: İhlas Madencilik A.Ş.) (İhlas Gayrimenkul):** Madencilik faaliyetleri, inşaat ve pazarlama ile enerji sektörleri ile iştiğal etmektedir.

## Not 2 – Finansal Tabloların Sunumuna İlişkin Esaslar

### A. Sunuma İlişkin Temel Esaslar

#### Uygunluk Beyanı

Grup muhasebe kayıtlarını ve yasal finansal tablolarını Türkiye’de geçerli olan ticari mevzuat, mali mevzuat ve Maliye Bakanlığı’nca yayımlanan Tek Düzen Hesap Planı gereklerine göre Türk Lirası (TL) olarak tutmaktadır. Finansal tablolar Grup’un yasal kayıtlarına dayandırılmış olup, Kamu Gözetimi, Muhasebe ve Denetim Standartları Kurumu (“KGG”) tarafından yayımlanan Türkiye Muhasebe Standartları / Türkiye Finansal Raporlama Standartları (“TMS/TFRS”) ile bunlara ilişkin ek ve yorumlara uygun hale getirilmesi için düzeltme ve sınıflandırma değişikliklerine tabi tutulmuştur.

SPK, Seri II, No: 14.1 sayılı “Sermaye Piyasasında Finansal Raporlamaya İlişkin Esaslar Tebliği” 13 Haziran 2013 tarihinde Resmi Gazete’de yayımlanarak 1 Nisan 2013 tarihinden sonra sona eren ara dönem finansal raporlardan geçerli olmak üzere, yayımı tarihinde yürürlüğe girmiştir. Bu tebliğ işletmeler tarafından düzenlenecek finansal raporlar ile bunların hazırlanması ve ilgililere sunulmasına ilişkin ilke, usul ve esaslar belirlemektedir. İlgili tebliğ ile Seri: XI, No: 29 sayılı “Sermaye Piyasasında Finansal Raporlamaya İlişkin Esaslar Tebliği” yürürlükten kaldırılmıştır.

Seri II, No: 14.1 sayılı “Sermaye Piyasasında Finansal Raporlamaya İlişkin Esaslar Tebliği”ne istinaden, işletmeler, finansal tablolarının hazırlanmasında Kamu Gözetimi, Muhasebe ve Denetim Standartları Kurumu (“KGG”) tarafından yayımlanan Türkiye Muhasebe Standartları / Türkiye Finansal Raporlama Standartları (“TMS/TFRS”) esas alırlar. Dolayısıyla ilişikteki finansal tablolar TMS/TFRS ile bunlara ilişkin ek ve yorumlar esas alınarak hazırlanmış olup, finansal tablolar ve dipnotlar, KGG tarafından uygulanması zorunlu kılınan formatlara uygun olarak ve zorunlu kılınan bilgiler dâhil edilerek sunulmuştur.

### Uygulanan Konsolidasyon Esasları

Konsolide finansal tablolar ana şirket olan İhlas Ev Aletleri İmalat Sanayi ve Ticaret A.Ş. ile bağlı ortaklıklarının 31 Aralık 2017 tarihinde sona eren ara dönem konsolide finansal tablolarını içermektedir.

# **İhlas Ev Aletleri İmalat San. ve Tic. A.Ş.**

## **31 Aralık 2017 Tarihi İtibariyle Konsolide**

### **Finansal Tablolara Ait Açıklayıcı Notlar**

(Tutarlar, aksi belirtilmedikçe, Türk Lirası ("TL") olarak belirtilmiştir.)

#### **(a) Bağlı Ortaklıklar**

Bağlı ortaklıklar, Grup'un kontrolünün olduğu şirketlerdir. Grup'un kontrolü, bu şirketlerdeki değişken getirilere maruz kalma, bu getirilerde hak sahibi olma ve bunları yönlendirebilme gücü ile sağlanmaktadır. Grup'un konsolide finansal tabloları, Grup'un ya doğrudan ve/veya dolaylı olarak kendisine ait olan hisselerle ilgili oy kullanma hakkının %50'den fazlasını kullanma yetkisi yoluyla; veya oy kullanma hakkının %50'den fazlasını kullanma yetkisine sahip olmamakla birlikte finansal ve işletme politikaları üzerinde fiili kontrolünü kullanmak suretiyle finansal ve işletme politikalarını Grup'un menfaatleri doğrultusunda kontrol etme yetkisi ve gücüne sahip olduğu şirketleri ifade eder.

Bağlı ortaklıklar, kontrolün Grup'a transfer olduğu tarihten itibaren konsolide edilmekte ve kontrolün Grup'tan çıktığı tarihte konsolide edilen bağlı ortaklıklar arasından çıkarılmaktadır.

Bağlı ortaklıklar tam konsolidasyon yöntemi kullanılarak konsolide edilmiş, dolayısıyla kayıtlı bağlı ortaklık değerleri, ilgili özkaynakları karşılığında netleştirilmiştir. Bağlı ortaklıkların ana ortaklık dışı hak sahiplerine atfedilen özkaynaklar ve net dönem karları, konsolide finansal durum tablosu (bilanço) ve konsolide kapsamlı gelir tablosunda kontrol gücü olmayan paylar olarak gösterilmektedir.

Grup, kontrol gücü olmayan paylar ile gerçekleştirdiği hali hazırda kontrol etmekte olduğu ortaklıklara ait payların alış ve satış işlemlerini ana ortağın genişlemesi metodunun kullanılması olarak değerlendirmektedir. Buna bağlı olarak, ana ortaklık dışından ilave hisse alış ve satış işlemlerinde, elde etme maliyeti ile ortaklığın satın alınan payı nispetindeki net varlıklarının kayıtlı değeri arasındaki fark özkaynak içinde muhasebeleştirilir. Diğer bir ifadeyle bir ana ortaklığın bağlı ortaklığındaki sahiplik oranı değişmesine karşın kontrol kaybı olmaması durumunda meydana gelen değişimler özkaynak işlemleri olarak muhasebeleştirilir.

Grup şirketleri arasındaki bakiyeler ve işlemler, şirketler arası karlar ile gerçekleşmemiş karlar ve zararlar dahil olmak üzere elimine edilmiştir. Konsolide finansal tablolar benzer durumlardaki işlemler ve olaylar için uygulanan benzer muhasebe prensipleri kullanılarak hazırlanmıştır.

#### **(b) Kontrol değişmeden bağlı ortaklıktaki sahiplik oranının değişmesi**

Kontrol kaybıyla sonuçlanmayan kontrol gücü olmayan paylarla yapılan işlemler özkaynak olarak muhasebeleştirilir. Bu işlemler, hissedarların hissedarlarla yaptığı işlemlerdir. Bağlı ortaklığın edinilen varlıklarının net defter değeri ile bu varlıkların edinmek için ödenen bedelin gerçeğe uygun değeri arasındaki fark özkaynakta muhasebeleştirilir. Kontrol gücü olmayan paylarla satış sonucu oluşan kar veya zarar özkaynakların altında gösterilir.

#### **(c) Bağlı ortaklıkların elden çıkartılması**

Grup'un bağlı ortaklık üzerinde kontrolünün kaybolması durumunda, Grup'un bağlı ortaklık üzerindeki payları kontrolün kaybedildiği tarihteki gerçeğe uygun değeri ile ölçülür ve defter değeri ile arasındaki fark, kapsamlı gelir tablosunda kar veya zarar olarak kaydedilir.

Gerçeğe uygun değer, iştirak, müşterek kontrole sahip ortaklık ve finansal varlıklarda sahip olunan payların sonradan muhasebesinin yapılabilmesi amacıyla ilk alım değeridir. Buna ek olarak, bu şirketle ilgili daha önce diğer kapsamlı gelir olarak tanınan tutarlar ilgili varlık ya da yükümlülükler grup tarafından elden çıkarılmış gibi muhasebeleştirilir.

#### **(d) İştirakler**

Doğrudan ya da dolaylı olarak yatırım yapılan işletmenin oy hakkının % 20 ile %50 arasındaki oy hakkını elinde tutulması durumunda, aksi açıkça ortaya konulmadığı sürece, söz konusu işlemde önemli etki bulunduğu kabul edilir ve yatırım yapılan işletme iştirak olarak değerlendirilir.

# İhlas Ev Aletleri İmalat San. ve Tic. A.Ş.

31 Aralık 2017 Tarihi İtibariyle Konsolide

## Finansal Tablolara Ait Açıklayıcı Notlar

(Tutarlar, aksi belirtilmedikçe, Türk Lirası ("TL") olarak belirtilmiştir.)

İştiraklerdeki yatırımların muhasebeleştirilmesinde özkaynak yöntemi uygulanır. Özkaynak yöntemine göre, iştirak yatırımı başlangıçta elde etme maliyeti ile kaydedilir. İktisap tarihinden sonra ise, yatırımcının yatırım yapılan işletmenin kar ya da zararındaki payı finansal tablolara yansıtılmak üzere yatırımın defter değeri artırılır ya da azaltılır. Yatırımcının yatırım yapılan işletmenin kar ya da zararından alacağı pay, yatırımcının kar ya da zararı olarak muhasebeleştirilir. Ayrıca iştirak ile ilgili şerefiye, iştirak yatırımının defter değerine dahil edilir.

Aşağıdaki tabloda bilanço tarihi itibariyle konsolidasyona dahil edilen bağlı ortaklıklar ve özkaynak yöntemine göre muhasebeleştirilmiş iştiraklerde sahip olunan etkin pay oranları gösterilmiştir:

Konsolidasyona Dahil Edilen Bağlı Ortaklıklar	Etkin Pay %
Şifa Yemek ve Gıda Üretim Tesisleri Tic. A.Ş. (Şifa)	100,00
KPT Lojistik Taşımacılık Tur. Rek. Paz. İç ve Dış Tic. A.Ş. (KPT)	100,00
Özkaynak Yöntemine Göre İştirakler	Etkin Pay %
İhlas Gayrimenkul Proje Geliştirme ve Ticaret A.Ş. (eski ünvanı: İhlas Madencilik A.Ş.)	15,99

### Konsolidasyona Dahil Edilmeyen Bağlı Ortaklık ve Bağlı Menkul Kıymetler (Etkin orana göre)

Şirket Adı	Pay (%)
Detes Enerji Üretim A.Ş. (Detes Enerji)	%99,85
İhlas Gazetecilik A.Ş.	%1,03
Mir Maden İşletmeciliği Enerji ve Kimya San. Tic. Ltd. Şti	%0,63

Grup'un önemli bir etkiye sahip olmadığı veya finansal tablolar açısından önemlilik teşkil etmeyen; teşkilatlanmış piyasalarda işlem görmeyen ve makul değerleri güvenilir bir şekilde belirlenemeyen bağlı ortaklık ve bağlı menkul kıymeti ile teşkilatlanmış piyasalarda işlem gören bağlı menkul kıymeti TMS 39 gereği satılmaya hazır finansal varlık olarak sınıflandırılmış ve bu standart gereği muhasebeleştirilmiştir.

### B. Muhasebe Politikalarında Değişiklikler

Finansal tablo kullanıcıları, işletmenin finansal durumu, performansı ve nakit akışındaki eğilimleri belirleyebilmek amacıyla işletmenin zaman içindeki finansal tablolarını karşılaştırabilme olanağına sahip olmalıdır. Bu nedenle, her ara dönemde ve her hesap döneminde aynı muhasebe politikaları uygulanmaktadır.

Aşağıdakiler muhasebe politikalarında değişiklik sayılmaz;

- Daha önce meydana gelenlerden özü itibariyle farklı olan işlem veya olaylar için bir muhasebe politikasının uygulanması,
- Daha önce ortaya çıkmamış veya önem arz etmemiş işlem veya olaylar için yeni bir muhasebe politikasının uygulanması.

Grup tarafından dönemler itibariyle tutarlılık ilkesi gereği aynı muhasebe politikaları uygulanmaktadır.

# **İhlas Ev Aletleri İmalat San. ve Tic. A.Ş.**

## **31 Aralık 2017 Tarihi İtibariyle Konsolide**

### **Finansal Tablolara Ait Açıklayıcı Notlar**

(Tutarlar, aksi belirtilmedikçe, Türk Lirası ("TL") olarak belirtilmiştir.)

#### **Yeni ve düzeltilmiş standartlar ve yorumlar**

31 Aralık 2017 tarihi itibarıyla yürürlükte olan yeni standartlar ile mevcut önceki standartlara getirilen değişiklikler ve yorumlar

#### *TMS 7 Nakit Akış Tabloları (Değişiklikler)*

Değişiklikler, 1 Ocak 2017 tarihinde veya bu tarihten sonra başlayan yıllık raporlama dönemlerinde geçerlidir. Bu değişiklikler finansal tablo okuyucularının finansman faaliyetlerinden kaynaklanan yükümlülük değişikliklerini değerlendirebilmelerine imkan veren ek açıklamalar getirmiştir. Söz konusu değişikliklerin Grup'un finansal durumu ve performansı üzerinde etkisi olmamıştır.

#### *TMS 12 Gelir Vergileri: Gerçekleşmemiş Zararlar için Ertilenmiş Vergi Varlıklarının Muhasebeleştirilmesi (Değişiklikler)*

Değişiklikler, 1 Ocak 2017 tarihinde veya bu tarihten sonra başlayan yıllık raporlama dönemlerinde geçerlidir. Gerçekleşmemiş zararlar üzerinden hesaplanan ertelenmiş vergi varlıklarının muhasebeleştirilmesine ilişkin bu değişiklikler, gerçeğe uygun değerden ölçülen borçlanma araçları üzerinden hesaplanan ertelenmiş vergi varlığının nasıl muhasebeleştirileceğini açıklamaktadır. Söz konusu değişikliklerin Grup'un finansal durumu ve performansı üzerinde etkisi olmamıştır.

#### *TFRS Yıllık İyileştirmeler, 2014-2016 Dönemi*

- TFRS 12 Diğer İşletmelerdeki Paylara İlişkin Açıklamalar – standardın B10–B16 paragrafları hariç olmak üzere standardın kapsamını açığa kavuşturmaya yönelik olarak belirli dipnot gereklilikleri konusunda değişikliğe gidilmiştir. Değişiklikler, 1 Ocak 2017 tarihinde veya bu tarihten sonra başlayan yıllık raporlama dönemlerinde geçerlidir. Söz konusu değişikliklerin Grup'un finansal durumu ve performansı üzerinde etkisi olmamıştır.

#### **Yayınlanan ama yürürlüğe girmemiş ve erken uygulamaya konulmayan standartlar**

Finansal tabloların onaylanma tarihi itibarıyla yayımlanmış fakat cari raporlama dönemi için henüz yürürlüğe girmemiş ve Grup tarafından erken uygulamaya başlanmamış yeni standartlar, yorumlar ve değişiklikler aşağıdaki gibidir. Grup aksi belirtilmedikçe yeni standart ve yorumların yürürlüğe girmesinden sonra finansal tablolarını ve dipnotlarını etkileyecek gerekli değişiklikleri yapacaktır.

# İhlas Ev Aletleri İmalat San. ve Tic. A.Ş.

## 31 Aralık 2017 Tarihi İtibariyle Konsolide Finansal Tablolara Ait Açıklayıcı Notlar

(Tutarlar, aksi belirtilmedikçe, Türk Lirası ("TL") olarak belirtilmiştir.)

**UMSK ve KGK tarafından yayınlanmış, ancak yürürlük tarihleri ileri bir tarih olan yeni ve düzeltilmiş standartlar ve yorumlar:**

### *TFRS 9 Finansal Araçlar – Nihai Standart*

TMS 39 Finansal Araçlar: Muhasebeleştirme ve Ölçme standardının yerine geçecek olan ve sınıflandırma ve ölçme, değer düşüklüğü ve finansal riskten korunma muhasebesi aşamalarından oluşan projesi TFRS 9 Finansal Araçlar'ı nihai olarak yayınlamıştır. TFRS 9 finansal varlıkların içinde yönetildikleri iş modelini ve nakit akım özelliklerini yansıtan akılcı, tek bir sınıflama ve ölçüm yaklaşımına dayanmaktadır. Bunun üzerine, kredi kayıplarının daha zamanında muhasebeleştirilebilmesini sağlayacak ileriye yönelik bir beklenen kredi kaybı modeli ile değer düşüklüğü muhasebesine tabi olan tüm finansal araçlara uygulanabilen tek bir model kurulmuştur. Buna ek olarak, TFRS 9, banka ve diğer işletmelerin, finansal borçlarını gerçeğe uygun değer ile ölçme opsiyonun seçtikleri durumlarda, kendi kredi değerliliklerindeki düşüşe bağlı olarak finansal borcun gerçeğe uygun değerindeki azalmadan dolayı kar veya zarar tablosunda gelir kaydetmeleri sonucunu doğuran "kendi kredi riski" denilen sorunu ele almaktadır. Standart ayrıca, risk yönetimi ekonomisini muhasebe uygulamaları ile daha iyi ilişkilendirebilmek için geliştirilmiş bir finansal riskten korunma modeli içermektedir. TFRS 9, 1 Ocak 2018 veya sonrasında başlayan yıllık hesap dönemleri için geçerlidir; ancak, erken uygulamaya izin verilmektedir. Ayrıca, finansal araçların muhasebesi değiştirilmeden 'kendi kredi riski' ile ilgili değişikliklerinin tek başına erken uygulanmasına izin verilmektedir. Grup, standardın finansal durumu ve performansı üzerine etkilerini değerlendirmektedir.

### *TFRS 15 Müşterilerle Yapılan Sözleşmeler*

Bu Standartta yeni beş aşamalı model öngörülmüş olup, hasılatın muhasebeleştirme ve ölçüm ile ilgili gereklilikleri açıklanmaktadır. Standart, müşterilerle yapılan sözleşmelerden doğan hasılatı uygulanacak olup bir işletmenin olağan faaliyetleri ile ilgili olmayan bazı finansal olmayan varlıkların (örneğin maddi duran varlık çıkışları) satışının muhasebeleştirilip ölçülmesi için model oluşturmaktadır. TFRS 15, 1 Ocak 2017 ve sonrasında başlayan yıllık hesap dönemleri için uygulanacaktır. TFRS 15'e geçiş için iki alternatif uygulama sunulmuştur; tam geriye dönük uygulama veya modifiye edilmiş geriye dönük uygulama. Modifiye edilmiş geriye dönük uygulama tercih edildiğinde önceki dönemler yeniden düzenlenmeyecek ancak finansal tablo dipnotlarında karşılaştırmalı rakamsal bilgi verilecektir. Bu değişiklik, TMS 11 "İnşaat Sözleşmeleri" ve TMS 18 "Hasılat" standartlarının yerini alacaktır. Değişikliğin Grup'un finansal durumu ve performansı üzerindeki etkileri değerlendirilmektedir.

### *TFRS 4 Sigorta Sözleşmeleri*

Değişiklikler, 1 Ocak 2018 ve sonrasında başlayan yıllık hesap dönemleri için ileriye dönük olarak uygulanacaktır. TFRS 4'te yapılan değişiklik sigorta şirketleri için örtülü yaklaşım (overlay approach) ve erteleme yaklaşımı (deferral approach) olarak iki farklı yaklaşım sunmaktadır. Değişikliğin Grup'un finansal durumu ve performansı üzerindeki etkisi bulunmamaktadır.

### *TMS 40 Yatırım Amaçlı Gayrimenkuller*

Değişiklikler, 1 Ocak 2018 ve sonrasında başlayan yıllık hesap dönemleri için ileriye dönük olarak uygulanacaktır. Bu değişiklikte yatırım amaçlı gayrimenkulden sahibi tarafından kullanılan gayrimenkullere ve sahibi tarafından kullanılan gayrimenkulden yatırım amaçlı gayrimenkullere transferlere açıklık getirilmiştir. Değişikliğin Grup'un finansal durumu ve performansı üzerindeki etkileri değerlendirilmektedir.

### *TFRS 2 Hisse Bazlı Ödemeler*

Değişiklikler, 1 Ocak 2018 ve sonrasında başlayan yıllık hesap dönemleri için ileriye dönük olarak uygulanacaktır. Bu düzenlemeyle nakde dayalı hisse bazlı ödeme işlemlerinin muhasebeleştirilmesi ve yeni anlaşma özellikleriyle hisse bazlı ödeme işlemlerinin sınıflandırılması konusunda bazı açıklamalar getirilmektedir. Değişikliğin Grup'un finansal durumu ve performansı üzerindeki etkileri bulunmamaktadır.

# **İhlas Ev Aletleri İmalat San. ve Tic. A.Ş.**

## **31 Aralık 2017 Tarihi İtibariyle Konsolide Finansal Tablolara Ait Açıklayıcı Notlar**

(Tutarlar, aksi belirtilmedikçe, Türk Lirası ("TL") olarak belirtilmiştir.)

### **TFRS Yıllık İyileştirmeler, 2014-2016 Dönemi**

- TFRS 1 Türkiye Finansal Raporlama Standartlarının İlk Uygulaması – TFRS 1'in E3-E7 paragraflarındaki kısa dönem muafiyetleri silinmiştir.

- TMS 28 İştiraklerdeki ve İş Ortaklıklarındaki Yatırımlar – bir iştirak veya iş ortaklığının gerçeğe uygun değeri kar zararda sınıflandırılacak şekilde ölçümüne ilişkin seçime açıklık getirmektedir.

Söz konusu iyileştirmeler, 1 Ocak 2018 ve sonrasında başlayan yıllık raporlama dönemleri için geçerlidir. Söz konusu değişikliklerin Grup'un finansal durumu ve performansı üzerinde etkisi olmayacağı düşünülmektedir.

### ***TFRS Yorum 22 Yabancı Para Cinsinden İşlemler ve Avans İşlemler***

Değişiklikler, 1 Ocak 2018 ve sonrasında başlayan yıllık hesap dönemleri için ileriye dönük olarak uygulanacaktır. Bu yorumda yabancı para cinsinden alınan veya ödenen avansların muhasebeleştirilmesine yönelik açıklama yer almaktadır. Bu yoruma göre işlem tarihi, parasal olmayan ödemelerde/alımlarda ilk işlem tarihlerinin esas alınmasını, çoklu ödemelerin/alımların olması halinde ise her bir ödeme/alım tarihlerine göre işlem yapılması gerektiği ifade edilmektedir. Geriye dönük uygulama seçeneği mevcuttur. Değişikliğin Grup'un finansal durumu ve performansı üzerindeki etkileri değerlendirilmektedir.

### **Uluslararası Muhasebe Standartları Kurumu (UMSK) tarafından yayınlanmış, fakat KGG tarafından yayınlanmamış yeni ve düzeltilmiş standartlar ve yorumlar:**

Aşağıda listelenen yeni standartlar, yorumlar ve mevcut UFRS standartlarındaki değişiklikler UMSK tarafından yayınlanmış fakat cari raporlama dönemi için henüz yürürlüğe girmemiştir. Bu yeni standartlar, yorumlar ve değişiklikler henüz KGG tarafından TFRS'ye uyarlanmamıştır / yayınlanmamıştır ve bu sebeple TFRS'nin bir parçasını oluşturmazlar. Şirket finansal tablolarında ve dipnotlarda gerekli değişiklikleri bu standart ve yorumlar TFRS'de yürürlüğe girdikten sonra yapacaktır.

### ***UFRS 16 Kiralama İşlemleri***

UMSK Ocak 2016'da UFRS 16 "Kiralama İşlemleri" standardını yayınlamıştır. Yeni standart, faaliyet kiralaması ve finansal kiralama ayrımını ortadan kaldırarak kiracı durumundaki şirketler için birçok kiralamanın tek bir model altında bilançoya alınmasını gerektirmektedir. Kiralayan durumundaki şirketler için muhasebeleştirme büyük ölçüde değişmemiş olup faaliyet kiralaması ile finansal kiralama arasındaki fark devam etmektedir. UFRS 16, UMS 17 ve UMS 17 ile ilgili yorumların yerine geçecek olup 1 Ocak 2019 ve sonrasında başlayan yıllık hesap dönemleri için geçerlidir. UFRS 15 "Müşterilerle Yapılan Sözleşmelerden Doğan Hasılat" standardı da uygulandığı sürece UFRS 16 için erken uygulamaya izin verilmektedir. Değişikliğin Grup'un finansal durumu ve performansı üzerindeki etkileri değerlendirilmektedir.

### ***UFRS 10 ve UMS 28: Yatırımcı İşletmenin İştirak veya İş Ortaklığına Yaptığı Varlık Satışları veya Katkıları***

UMSK, özkaynak yöntemi ile ilgili devam eden araştırma projesi çıktılarına bağlı olarak değiştirilmek üzere, Aralık 2015'te UFRS 10 ve UMS 28'de yapılan söz konusu değişikliklerin geçerlilik tarihini süresiz olarak ertelemiştir. Değişikliğin Grup'un finansal durumu ve performansı üzerindeki etkileri değerlendirilmektedir.

# **İhlas Ev Aletleri İmalat San. ve Tic. A.Ş.**

## **31 Aralık 2017 Tarihi İtibariyle Konsolide Finansal Tablolara Ait Açıklayıcı Notlar**

(Tutarlar, aksi belirtilmedikçe, Türk Lirası (“TL”) olarak belirtilmiştir.)

### *UFRS Yorum 23 Vergi Uygulamalarındaki Belirsizlikler*

1 Ocak 2019 tarihinde veya bu tarihten sonra başlayan yıllık raporlama dönemlerinde geçerlidir. Bu standart, gelir vergilerinde belirsizlikler olduğu durumlarda ertelenmiş vergi hesaplamasının nasıl ölçüleceği ve muhasebeleştirileceği ile ilgili açıklama getirmektedir. Vergi uygulaması belirsizliği, bir şirket tarafından yapılan bir vergi uygulamasının vergi otoritesince kabul edilir olup olmadığına bilinmediği durumlarda ortaya çıkmaktadır. Değişikliğin Grup'un finansal durumu ve performansı üzerinde etkisi olmayacağı düşünülmektedir.

### *UFRS 17 Sigorta Sözleşmeleri*

1 Ocak 2021 tarihinde veya bu tarihten sonra başlayan yıllık raporlama dönemlerinde geçerlidir. Bu standart, hali hazırda çok çeşitli uygulamalara izin veren UFRS 4'ün yerine geçmektedir. UFRS 17, sigorta sözleşmeleri ile isteğe bağlı katılım özelliğine sahip yatırım sözleşmeleri düzenleyen tüm işletmelerin muhasebesini temelden değiştirecektir. Değişikliğin Grup'un finansal durumu ve performansı üzerinde etkisi olmayacağı düşünülmektedir.

### **UFRS Yıllık İyileştirmeler, 2015-2017 Dönemi**

UMSK tarafından Aralık 2017'de aşağıdaki standartlarla ilgili yıllık iyileştirmeler yayınlanmıştır.

- UFRS 3 İşletme Birleşmeleri - müşterek faaliyet olan bir işletmenin kontrolünün sağlanmasının, aşamalı olarak gerçekleştirilen bir işletme birleşmesi olduğu açıklanmıştır.
- UFRS 11 Müşterek Anlaşmalar - müşterek faaliyet olan bir işletmenin üzerinde müşterek kontrolü sağlayan taraf, müşterek faaliyette daha önce edindiği payı yeniden ölçmemelidir.
- UMS 12 Gelir Vergileri - işletmenin özkaynağa dayalı finansal araçlardan doğan tüm ödemelerin gelir vergisi etkilerinin sadece bir işletmenin bu türdeki araçlar üzerindeki ödemelerin kar dağıtımına karar verdiğinde kapsamlı gelir tablosunda muhasebeleştirilmesi gerektiği açıklanmaktadır.
- UMS 23 Borçlanma Maliyetleri -özellikli varlığın amaçlanan kullanıma veya satışa hazır hale gelmesinden sonra bu amaç için özel olarak yapılmış bir borçlanma henüz ödenerek kapanmamışsa, genel borçlanmanın bir parçası haline geldiği açıklanmaktadır.

Söz konusu iyileştirmeler, 1 Ocak 2019 ve sonrasında başlayan yıllık raporlama dönemleri için geçerlidir. Söz konusu değişikliklerin Grup'un finansal durumu ve performansı üzerinde etkisi olmayacağı düşünülmektedir.

### **Enflasyon Muhasebesine ve Raporlama Para Birimine İlişkin Açıklama**

SPK, 17 Mart 2005 tarihinde almış olduğu bir kararla, Türkiye'de faaliyette bulunan ve SPK Finansal Raporlama Standartları'na uygun finansal tablo hazırlayan şirketler için, 1 Ocak 2005 tarihinden itibaren geçerli olmak üzere enflasyon muhasebesi uygulamasının gerekli olmadığını ilan etmiştir. Dolayısıyla 31.12.2017 tarihli konsolide finansal tablolarda, 1 Ocak 2005 tarihinden başlamak kaydıyla, TMSK tarafından yayımlanmış TMS 29 “Yüksek Enflasyonlu Ekonomilerde Finansal Raporlama” standardı uygulanmamıştır.

31 Aralık 2017 tarihli konsolide finansal tablolar ve karşılaştırmak amacıyla kullanılacak önceki döneme ait finansal veriler de dahil olmak üzere ilişikteki finansal tablolar Türk Lirası “TL” cinsinden hazırlanmıştır.

Grup, TMS 21 “Kur Değişiminin Etkileri” standardı gereğince yabancı para işlemlerini, yabancı para ile fonksiyonel para birimi arasındaki işlem tarihindeki spot kur uygulanmak suretiyle bulunan tutar üzerinden fonksiyonel para birimi cinsinden kayıtlara almaktadır.

# İhlas Ev Aletleri İmalat San. ve Tic. A.Ş.

## 31 Aralık 2017 Tarihi İtibariyle Konsolide Finansal Tablolara Ait Açıklayıcı Notlar

(Tutarlar, aksi belirtilmedikçe, Türk Lirası ("TL") olarak belirtilmiştir.)

31 Aralık 2017 ve 31 Aralık 2016 tarihleri itibariyle T.C. Merkez Bankası tarafından yayınlanan yabancı para birimlerinin kapanış kurları aşağıda belirtilmiştir.

Döviz Cinsi	Döviz Kurları (TL/Döviz Birimi)	
	31.12.2017	31.12.2016
USD	3,7719	3,5192
AVRO	4,5155	3,7099
GBP	5,0803	4,3189

### Karşılaştırmalı Bilgiler ve Önceki Dönem Finansal Tabloların Düzeltilmesi

Finansal durum ve performans eğilimlerinin tespitine imkan vermek üzere, Grup'un finansal tabloları önceki dönemle karşılaştırmalı hazırlanmaktadır. Finansal tabloların kalemlerinin gösterimi veya sınıflandırılması değiştiğinde karşılaştırmalılığı sağlamak amacıyla, önceki dönem finansal tabloları da buna uygun olarak yeniden sınıflandırılır.

Grup'un bir muhasebe politikasını geriye dönük olarak uygulaması veya bir işletmenin finansal tablolarındaki kalemleri geriye dönük olarak düzeltmesi ya da finansal tablolarındaki kalemleri yeniden sınıflandırması durumunda; aşaride 3 dönem finansal durum tablosu (bilanço), diğer tabloların (diğer kapsamlı gelir tablosu, nakit akışları tablosu, özkaynak değişim tablosu) her biri için 2'şer dönem tablo ile ilgili dipnotlar sunulur.

### Ortak Kontrol Altındaki Şirket Birleşmesi

Şirket, 2016 yılında ilişkili şirketlerinden İhlas Pazarlama A.Ş.'nin sahip olduğu (nihai kontrol eden İhlas Holding A.Ş.) Şifa Yemek ve Gıda Üretim Tesisleri Tic. A.Ş. ve KPT Lojistik Taşımacılık Tur. Rek. Paz. İç ve Dış Tic. A.Ş.'leri satın almıştır. Ortak kontrole tabi işletme birleşmelerinin i) dolayısıyla finansal tablolarda şerefiyeye yer verilmemesi gerektiği, ii) hakların birleştirilmesi yöntemi uygulanırken, ortak kontrolün olduğu raporlama döneminin başı itibarıyla birleşme gerçekleşmiş gibi finansal tabloların düzeltilmesi ve ortak kontrolün olduğu raporlama döneminin başından itibaren karşılaştırmalı olarak sunulması gerektiği ve iii) Ortak kontrole tabi işletme birleşmelerinin finansal tablolara yansıtılmasında ana ortaklık açısından bakılması uygun olacağından, konsolidasyon işleminde grubun kontrolünü elinde bulunduran şirketin ortak kontrolde bulunan şirketlerin kontrolünü ele geçirdiği tarihte ve sonrasında TMS'ye göre finansal tablo düzenleniyormuş gibi finansal tablolar birleşme muhasebesi dahil TMS hükümlerine göre yeniden düzenlenmesi gerektiğinden Grup, 2015 yılı itibarıyla hazırlanmış finansal tablolarını bu kapsamda yeniden düzenlemiştir. Böylece bu işlemler sonucunda herhangi bir şerefiye veya birleşme karı hesaplanmamış olup iştirak tutarı ile satın alınan şirketin sermayesindeki payı nispetindeki tutarın netleştirilmesi sonucu oluşan fark doğrudan "Ortak kontrole tabi teşebbüs veya işletmeleri içeren birleşmelerin etkisi" olarak özkaynaklar altında raporlanmıştır.

KGK'nın 2 Haziran 2016 tarihli ve 30 sayılı kararıyla onaylanarak yayımlanan 2016 TMS Taksonomisine uyum kapsamında, önceki dönem kapsamlı gelir tablosu yeniden düzenlenmiştir.

### İşletmenin Sürekliliği

Grup konsolide finansal tablolarını işletmenin sürekliliği ilkesine göre hazırlamıştır.

### Netleştirme

Varlıklar - borçlar ve gelir - giderler, Standart veya Yorumlar öngörmediği veya izin vermediği sürece, mahsup edilmemektedir. Varlık ve yükümlülükler, gerekli kanuni hak olması, söz konusu varlık ve yükümlülükleri net olarak değerlendirmeye niyet olması veya varlıkların elde edilmesi ile yükümlülüklerin yerine getirilmesinin eş zamanlı olduğu durumlarda net olarak gösterilirler. Varlıkların, örneğin stok değer düşüklük karşılığı ve şüpheli alacaklar karşılığı gibi, düzenleyici hesaplar düşüldükten sonra net tutarıyla gösterilmesi netleştirme değildir.



# İhlas Ev Aletleri İmalat San. ve Tic. A.Ş.

## 31 Aralık 2017 Tarihi İtibariyle Konsolide Finansal Tablolara Ait Açıklayıcı Notlar

(Tutarlar, aksi belirtilmedikçe, Türk Lirası (“TL”) olarak belirtilmiştir.)

### C. Muhasebe Politikaları ve Tahminlerindeki Değişiklikler ve Hatalar

Yeni bir standardın ilk kez uygulanmasından kaynaklanan muhasebe politikası değişiklikleri, şayet varsa, geçiş hükümlerine uygun olarak geriye veya ileriye dönük olarak uygulanmaktadır. Herhangi bir geçiş hükmünün yer almadığı değişiklikler, muhasebe politikasında isteğe bağlı yapılan önemli değişiklikler veya tespit edilen muhasebe hataları geriye dönük olarak uygulanmakta ve önceki dönem finansal tabloları yeniden düzenlenmektedir. Muhasebe tahminlerindeki değişiklikler, yalnızca bir döneme ilişkin ise, değişikliğin yapıldığı cari dönemde, gelecek dönemlere ilişkin ise, hem değişikliğin yapıldığı dönemde, hem de ileriye yönelik olarak uygulanır.

### D. Önemli Muhasebe Politikalarının Özeti

Finansal tabloların TMS/TFRS'ye uygun olarak hazırlanması, bazı önemli muhasebe tahminlerinin kullanılmasını gerektirmektedir. Aynı zamanda yönetimin, Grup'un muhasebe politikalarını belirlerken bazı önemli kararlar alması gerekmektedir. Daha yüksek derecede muhakeme gerektiren veya karmaşık olan konular veya varsayımlar ve tahminlerin finansal tablolar açısından önemlilik arz ettiği konular ile ilgili açıklamalara Not 2.E'te yer verilmiştir.

### Nakit ve Nakit Benzerleri

Nakit ve nakit benzeri kalemler, nakit para, vadesiz mevduat ve satın alım tarihinden itibaren vadeleri 3 ay veya 3 aydan daha az olan, hemen nakde çevrilebilecek olan ve önemli tutarda değer değişikliği riskini taşımayan yüksek likiditeye sahip diğer kısa vadeli yatırımlardır. Bu varlıkların defter değeri gerçeğe uygun değerlerine yakındır.

### Finansal Yatırımlar

Finansal yatırımlar, alım satım amaçlı (gerçeğe uygun değer farkı gelir tablosunda muhasebeleştirilen) finansal varlıklar, vadeye kadar elde tutulacak finansal yatırımlar ve satılmaya hazır finansal yatırımlar olarak üç grupta sınıflandırılmıştır.

Gerçeğe uygun değer farkı kar veya zarara yansıtılan finansal yatırımların ilk muhasebeleştirilmesi sırasında, ilgili finansal varlığın edinimi ile doğrudan ilişkilendirilebilen işlem maliyetleri de söz konusu gerçeğe uygun değere ilave edilmektedir.

Alım-satım amaçlı finansal varlıklar, piyasada kısa dönemde oluşan fiyat ve benzeri unsurlardaki dalgalanmalardan kar sağlama amacıyla elde edilen veya elde edilme nedeninden bağımsız olarak, kısa dönemde kar sağlamaya yönelik bir portföyün parçası olan menkul değerlerden oluşmaktadır. Alım-satım amaçlı finansal varlıklar, ilk muhasebeleştirilmesi sırasında gerçeğe uygun değerinden ölçülmektedir. İlgili finansal varlığın edinimi ile ilgili işlem maliyetleri de gerçeğe uygun değere ilave edilmekte ve kayda alınmalarını takip eden dönemlerde gerçeğe uygun değerleri ile değerlemeye tabi tutulmaktadır. Yapılan değerlendirme sonucu oluşan kazanç ve kayıplar kar/zarar hesaplarına dahil edilmektedir. Aktif bir piyasası olmayan alım satım amaçlı finansal yatırımlar, takip eden dönemlerde maliyet bedelinden gösterilmektedir. Alım-satım amaçlı menkul değerlerin elde tutulması esnasında kazanılan faizler öncelikle faiz gelirleri içerisinde ve elde edilen kar payları temettü gelirleri içerisinde gösterilmektedir. Alım-satım amaçlı menkul değerlerin alım ve satım işlemleri “teslim tarihi”ne göre kayıtlara alınmakta ve kayıtlardan çıkarılmaktadır.

Vadeye kadar elde tutulacak yatırımlar, işletmenin vadeye kadar elde tutma niyet ve imkanının bulunduğu, sabit veya belirlenebilir nitelikte ödemeler içeren ve sabit bir vadesi bulunan, finansal yatırımlardır. Vadeye kadar elde tutulacak finansal yatırımlar, kayda alınmalarını takip eden dönemlerde etkin faiz yöntemi kullanılarak hesaplanan itfa edilmiş maliyet bedeli üzerinden gösterilmektedirler. Yapılan değerlendirme sonucu oluşan kazanç ve kayıplar kar/zarar hesaplarına dahil edilmektedir.

# **İhlas Ev Aletleri İmalat San. ve Tic. A.Ş.**

## **31 Aralık 2017 Tarihi İtibariyle Konsolide**

### **Finansal Tablolara Ait Açıklayıcı Notlar**

(Tutarlar, aksi belirtilmedikçe, Türk Lirası ("TL") olarak belirtilmiştir.)

Etkin faiz yöntemi, finansal varlık (veya bir finansal varlık grubunun) itfa edilmiş maliyetlerinin hesaplanması ve ilgili faiz gelir veya giderlerinin ilişkili olduğu döneme dağıtılması yöntemidir. Etkin faiz oranı, finansal aracın beklenen ömrü boyunca veya uygun olması durumunda daha kısa bir zaman dilimi süresince yapılacak gelecekteki tahmini nakit ödeme ve tahsilatlarını tam olarak ilgili finansal varlık veya borcun net defter değerine indirgeyen orandır.

Satılmaya hazır finansal yatırımlar, satılmaya hazır olarak tanımlanan, vadeye kadar elde tutulacak yatırım veya gerçeğe uygun değer farkı kar veya zarara yansıtılan finansal yatırım olarak sınıflanmayan finansal yatırımlardır. Satılmaya hazır finansal varlıklar, aktif bir piyasasının olması durumunda, gerçeğe uygun değer üzerinden değerlendirilir ve yapılan değerlendirme sonucunda oluşan kazanç ve kayıplar, bu varlık elden çıkarılıncaya kadar, özkaynak içerisinde gösterilir. Aktif bir piyasasının olmaması halinde ise, maliyet bedeli üzerinden değerlendirilir.

#### **Ticari Alacaklar**

Vadeli satışlardan kaynaklanan ticari alacaklar, etkin faiz yöntemi kullanılarak itfa edilmiş maliyetleri üzerinden değerlendirilmektedir. Belirtilmiş bir faiz oranı bulunmayan kısa vadeli ticari alacaklar, faiz tahakkuk etkisinin önemsiz olması durumunda fatura tutarı baz alınarak değerlendirilmektedir.

Ticari alacakların etkin faiz oranlarının bilinmemesi halinde emsal faiz oranı esas alınmaktadır. Grup, alacaklarının ve borçlarının ticari teamüller gereğince peşin değerinin olmaması ve satışlara vade farkı uygulanmaması nedenlerinden dolayı etkin faiz oranı olarak, LIBOR oranları kullanmıştır.

Ticari alacaklar içine sınıflandırılan senetler ve vadeli çekler reeskonta tabi tutularak etkin faiz oranı yöntemiyle indirgenmiş değerleri (itfa edilmiş maliyet değerleri) ile raporlanır.

Ticari alacakların nominal tutarı ile itfa edilmiş değeri arasındaki fark, faiz gideri olarak esas faaliyetler içerisinde muhasebeleştirilmektedir.

Şüpheli alacak karşılığı, gider olarak kayıtlara yansıtılmaktadır. Karşılık, Grup yönetimi tarafından tahmin edilen ve ekonomik koşullardan ya da hesabın doğası gereği taşıdığı riskten kaynaklanabilecek olası zararları karşıladığı düşünülen tutardır. Bir alacağın şüpheli alacak olarak değerlendirilebilmesi için değişik göstergeler mevcut olup, bunlar aşağıdaki gibidir:

- Önceki yıllarda tahsil edilemeyen alacaklarına ilişkin veriler,
- Borçlunun ödeme yeteneği,
- İçinde bulunulan sektörde ve cari ekonomik ortamda ortaya çıkan olağanüstü koşullar.

TMS 1 "Finansal Tablolannın Sunumu" standardı gereği olarak, ticari alacaklar, işletmenin normal faaliyet dönemi içinde kullanılan işletme sermayesinin bir parçası olması nedeniyle, bilanço tarihinden itibaren on iki aydan daha uzun bir sürede tahsil edilecek olsalar bile kısa vadeli olarak sınıflandırılmaktadırlar.

#### **Stoklar**

Stoklar, maliyet veya net gerçekleşebilir değerden düşük olanı ile değerlendirilir. Stokların maliyeti tüm satın alma maliyetlerini, dönüştürme maliyetlerini ve stokların mevcut durumuna ve konumuna getirilmesi için katlanılan diğer maliyetleri içerir. Stokların birim maliyeti, ortalama maliyet yöntemi ile belirlenir.

Net gerçekleşebilir değer, işin normal akışı içinde tahmini satış fiyatından tahmini tamamlama maliyeti ve satış gerçekleştirme için gerekli tahmini satış maliyeti toplamının indirilmesiyle elde edilen tutardır. İlk madde ve malzemelerin yenileme maliyetleri, ilk madde ve malzemeler için net gerçekleştirilebilir değeri yansıtan en iyi ölçü olarak kullanılmaktadır.

# İhlas Ev Aletleri İmalat San. ve Tic. A.Ş.

31 Aralık 2017 Tarihi İtibariyle Konsolide

## Finansal Tablolara Ait Açıklayıcı Notlar

(Tutarlar, aksi belirtilmedikçe, Türk Lirası ("TL") olarak belirtilmiştir.)

Stokların elde etme maliyetleri, her bir stok kalemi bazında net gerçekleştirilebilir değerlerine indirilir. Bu indirim, stok değer düşüklük karşılığı ayırmak suretiyle yapılır. Yani stokların maliyet bedelleri, net gerçekleştirilebilir değerden büyükse, maliyet bedeli değer düşüklük karşılığı ayrılarak, net gerçekleştirilebilir değere indirilmektedir. Aksi durumda herhangi bir işlem yapılmamaktadır.

Stoklar, vadeli ödeme koşuluyla alınmış olması halinde, peşin alım fiyatı ile ödenen fiyat arasındaki fark, finansman unsuru içerdiği takdirde, bu unsurlar finanse edildiği dönemde faiz gideri olarak muhasebeleştirilmektedir.

### Yatırım Amaçlı Gayrimenkuller

Yatırım amaçlı gayrimenkuller, kira geliri veya değer artış kazancı ya da her ikisini birden elde etmek amacıyla (sahibi veya finansal kiralama sözleşmesine göre kiracı tarafından) elde tutulan gayrimenkullerdir (arsa veya bina ya da binanın bir kısmı veya her ikisi).

Yatırım amaçlı gayrimenkul başlangıçta maliyeti ile ölçülmektedir. İşlem maliyetleri de başlangıç ölçümüne dahil edilmektedir. Ancak finansal kiralama yoluyla alınan yatırım amaçlı gayrimenkuller, gerçeğe uygun değeri ile asgari kira ödemelerinin bugünkü değerinden küçük olanı üzerinden muhasebeleştirilmektedir.

Yatırım amaçlı gayrimenkul sonraki dönemlerde, gerçeğe uygun değer yöntemi veya maliyet yönteminden biri seçilerek değerlendirilmekte olup, Grup yatırım amaçlı gayrimenkullerinin değerlemesinde gerçeğe uygun değer yöntemini kullanmıştır.

Yatırım amaçlı bir gayrimenkulün gerçeğe uygun değeri; piyasa katılımcıları arasında ölçüm tarihinde olağan bir işlemde, bir varlığın satışından elde edilecek veya bir borcun devrinde ödenecek fiyat olarak belirlenmektedir. Gerçeğe uygun değer, gayrimenkullerin piyasası olmaması durumunda da en iyi tahmine dayanarak belirlenmektedir. Bu açıdan gerçeğe uygun değer, tahmin ve piyasa koşullarındaki değişime bağlı olarak değişebilmektedir. Gerçeğe uygun değerın tespitinde uzman görüşlerine bağlı olarak varlığın kendine özgü riskleri, piyasa koşulları, yıpranma payı gibi etkenler dikkate alınmaktadır. Buna göre Grup, yatırım amaçlı gayrimenkulleriyle ilgili değer düşüklüğü veya değer artışı oluşup oluşmadığına ilişkin olarak yaptığı çalışmalar neticesinde, cari dönemde ortaya çıkan değer artışlarını ve düşüklüklerini kapsamlı gelir tablosunda yatırım faaliyetlerinden gelirler hesabı ile ilişkilendirmiştir.

Yatırım amaçlı gayrimenkulün gerçeğe uygun değerindeki değişimden kaynaklanan kazanç veya kayıplar, oluşturduğu dönemde kâr veya zarara dahil edilmekte olup, yatırım faaliyetlerinden gelirler/giderler içerisinde muhasebeleştirilmektedir.

### Maddi ve Maddi Olmayan Duran Varlıklar

Varlık olarak muhasebeleştirilme koşullarını sağlayan bir maddi ve maddi olmayan duran varlık kalemi, ilk muhasebeleştirilmesi sırasında maliyet bedeli ile ölçülür. Takip eden dönemlerde ise maliyet veya yeniden değerlendirme yöntemlerinden biri kullanılarak değerlendirilir.

Duran varlıkların ilk maliyetleri, gümrük vergilerini, iade edilmeyen alım vergilerini, varlık çalışır hale ve kullanım yerine getirilene kadar oluşan direkt maliyetlerini de içeren satın alım fiyatından oluşur.

# **İhlas Ev Aletleri İmalat San. ve Tic. A.Ş.**

## **31 Aralık 2017 Tarihi İtibariyle Konsolide**

### **Finansal Tablolara Ait Açıklayıcı Notlar**

(Tutarlar, aksi belirtilmedikçe, Türk Lirası (“TL”) olarak belirtilmiştir.)

Maliyet modeli, maddi ve maddi olmayan duran varlığın maliyet değerlerinden birikmiş amortisman ve varsa değer düşüklükleri çıkarılarak sunulmasıdır. Yeniden değerlemeler, bilanço tarihi itibariyle gerçeğe uygun değer kullanılarak bulunacak tutarın defter değerinden önemli ölçüde farklı olmasına neden olmayacak şekilde yapılır. Değerleme sonucu ortaya çıkan değer artışları özkaynaklarda değer artış fonu ile ilişkilendirilmekte, değer düşüklükleri ise varsa önceden oluşmuş değer artışlarından düşülmekte, yoksa yatırım faaliyetlerinden giderler hesabına kaydedilerek giderleştirilmektedir. Bir maddi duran varlık kalemi yeniden değerlendirildiğinde, yeniden değerlendirme tarihindeki birikmiş amortisman, varlığın brüt defter değerindeki değişikliklerle orantılı olarak düzeltilmekte ve böylece yeniden değerlendirme sonrasındaki varlığın defter değeri, yeniden değerlendirilmiş tutarına eşit olmaktadır.

Grup'un işletme faaliyetlerinde kullanmak amacıyla stoklarından maddi duran varlıklara yaptığı transferlerde, TMS 2 “Stoklar” ve TMS 16 “Maddi Duran Varlıklar” standartlarının hükümleri uygulanmaktadır. Buna göre, transferin gerçekleştiği tarihteki gerçeğe uygun değer esas alınmaktadır.

Amortisman, normal amortisman yöntemine ve kıst esaslı dikkate alınarak aşağıda belirtilen faydalı ömür ve yöntemlere göre hesaplanır:

	<b>Faydalı Ömür (Yıl)</b>	<b>Yöntem</b>
Makina, tesis ve cihazlar	2-12	Doğrusal
Taşıt, araç ve gereçleri	4-5	Doğrusal
Döşeme ve demirbaşlar	2-10	Doğrusal
Diğer Maddi Olmayan Duran Var.	3-15	Doğrusal

Faydalı ömür ve amortisman yöntemi düzenli olarak gözden geçirilmekte, buna bağlı olarak yöntemin ve amortisman süresinin ilgili varlıktan edinilecek ekonomik fayda ile uyumlu olup olmadığına dikkat edilmektedir.

Maddi duran varlıkların taşınan değerlerinin geriye kazanılamayacağına ilişkin olarak mevcut şartlarda ortaya çıkan olay ve değişikliklerin bulunması durumunda maddi duran varlıkların değerinde bir düşüklük olup olmadığı incelenmektedir. Bu tür belirtilerin olması veya taşınan değerlerin gerçekleştirilebilir değeri aşması durumunda ilgili aktifler gerçekleştirilebilir değerlerine indirgenmektedir.

Gerçekleştirilebilir değer, varlığın net satış fiyatı ve kullanım değerinden yüksek olanıdır. Kullanım değeri bulunurken, tahmin edilen gelecekteki nakit akışları o varlığa özgü riskleri yansıtan vergi öncesi iskonto oranı kullanılarak bugünkü değerine indirgenir. Tek başına bağımsız olarak büyük tutarlarda nakit girişi oluşturmayan varlıklar için gerçekleştirilebilir değer, o varlığın ait olduğu nakit oluşturan birim için hesaplanır. İlgili maddi duran varlık, kalan tahmini faydalı ömrü üzerinden amortisman tabii tutulmaktadır. Maddi duran varlıkların amortisman tutarları gelir tablosunda genel yönetim giderleri ve satışların maliyeti hesabına kaydedilmektedir. Değer düşüklük zararları ise, yatırım faaliyetlerinden giderler hesabına kaydedilmektedir.

Grup tarafından varlıklarda değer düşüklük testi yapılmakta olup, bazı varlıkların “ikinci el piyasa değerleri”, ikinci el piyasası olmayan varlıklar için ise “amorti olmuş yenileme maliyetleri” dikkate alınarak net satış fiyatları tespit edilmektedir. Bu varlıklar için net satış fiyatları varlıkların net defter değerlerine eşit veya daha fazla olduğundan kullanım değerlerinin hesaplanmasına gerek duyulmamış olup, herhangi bir değer düşüklük karşılığı ayrılmamıştır. Bazı varlıklar için ise (örneğin şerefiye gibi) net satış fiyatlarının tespitinin mümkün olmaması halinde kullanım değerleri esas alınarak değer düşüklük testi yapılmaktadır.

# **İhlas Ev Aletleri İmalat San. ve Tic. A.Ş.**

## **31 Aralık 2017 Tarihi İtibariyle Konsolide Finansal Tablolara Ait Açıklayıcı Notlar**

(Tutarlar, aksi belirtilmedikçe, Türk Lirası ("TL") olarak belirtilmiştir.)

Maddi olmayan duran varlıklar, ticari marka (Aura Roboclean), hakları, araştırma ve hazırlık harcamalarını ve diğer maddi olmayan kalemleri temsil etmektedir. Maddi olmayan duran varlıklar, 1 Ocak 2005 tarihinden önce satın alınan kalemler için 31 Aralık 2004 tarihi itibariyle enflasyonun etkilerine göre düzeltilmiş maliyet değerlerinden ve 31 Aralık 2004 tarihinden sonra satın alınan kalemler için satın alım maliyet değerlerinden birikmiş itfa payları ile kalıcı değer kayıpları düşülerek yansıtılır. Maddi olmayan duran varlıklara ilişkin itfa payları, ilgili varlıkların faydalı ömürleri üzerinden, satın alım tarihinden itibaren faydalı ömür senelerini aşmamak kaydıyla doğrusal amortisman yöntemi kullanılarak ayrılmıştır. Ancak maddi olmayan duran varlıklar içinde yer alan ticari markalar sınırsız faydalı ömre sahip olup itfaya tabi tutulmamaktadır. Sınırsız faydalı ömre sahip varlıkların geri kazanılabilir değerlerinin belirlenmesinde satış maliyetleri düşülmüş gerçeğe uygun değer ve kullanım değerlerinden yüksek olanı esas alınır. Ancak bu yöntemlerden birinin güvenilir olmaması veya belirlenememesi halinde tek yöntem de geri kazanılabilir değerlerin tespitinde kullanılabilir. Değer düşüklük karşılıklar "yatırım faaliyetlerinden giderler" kalemine kaydedilmektedir. Maddi olmayan duran varlıkların itfa payları gelir tablosunda faaliyet giderlerine kaydedilmektedir.

### **Araştırma ve geliştirme giderleri**

Araştırma giderleri oluştukları dönemde gider yazılmaktadır. Aşağıda belirtilen kriterlere sahip proje harcamaları dışında geliştirme için yapılan giderler, oluştukları dönem içerisinde gider olarak kayıt edilmektedir:

- Yapılan harcamaların ürünle ilgili olması ve maliyetinin güvenilir olarak ölçülebilmesi,
- Ürünün kullanıma veya satışa hazır hale gelebilmesinin teknik olarak mümkün olabilmesi,
- Ürünün kullanıma veya satılma niyetinin ve imkanının olabilmesi,
- Ürünün gelecekte ekonomik fayda sağlama imkanının olabilmesi,
- Projenin tamamlanabilmesi için yeterli teknik, mali ve diğer gerekli kaynakların bulunabilmesi.

Yukarıda bahsedilen kriterleri karşılayan geliştirme projelerinin maliyetleri aktifleştirilmektedir ve faydalı ömürleri süresince itfa edilmektedir.

Maddi ve maddi olmayan duran varlıkların elden çıkartılması sonucu oluşan kar veya zarar, net defter değeri ile satış tutarlarının karşılaştırılması ile belirlenir ve diğer kapsamlı gelir tablosunda yatırım faaliyetlerinden gelirler ve giderler hesaplarına yansıtılır.

### **Finansal Olmayan Varlıklarda Değer Düşüklüğü**

Amortisman ve itfaya tabi olan ve olmayan (ticari markalar) varlıklar için defter değerinin geri kazanılmasının mümkün olmadığı durum ya da olayların ortaya çıkması halinde değer düşüklüğü testi uygulanır. Varlığın defter değerinin geri kazanılabilir tutarını aşması durumunda değer düşüklük karşılığı kaydedilir. Geri kazanılabilir tutar, satış maliyetleri düşüldükten sonra elde edilen gerçeğe uygun değer veya kullanımdaki değer büyük olmalıdır. Değer düşüklüğünün değerlendirilmesi için varlıklar ayrı tanımlanabilir nakit akışlarının olduğu en düşük seviyede gruplanır (nakit üreten birimler). Değer düşüklük karşılığı ayrılmış finansal olmayan varlıklar her raporlama tarihinde değer düşüklüğünün olası iptali için gözden geçirilir.

### **Vergilendirme ve Ertelenmiş Vergi**

Grup'un vergi gideri/geliri, cari vergi giderinin ve ertelenmiş vergi giderinin/gelirinin toplamından oluşur.

Cari yıl vergi yükümlülüğü, dönem karının vergiye tabi olan kısmı üzerinden hesaplanır. Vergiye tabi kar, diğer yıllarda vergilendirilebilen veya indirilebilen gelir veya gider kalemleri ile vergilendirilemeyen veya indirilemeyen kalemleri hariç tuttuğundan dolayı, gelir tablosunda belirtilen kardan farklılık gösterir. Grup'un cari vergi yükümlülüğü bilanço tarihi itibariyle yasallaşmış ya da yasallaşması kesin olan vergi oranı kullanılarak hesaplanmıştır.

# **İhlas Ev Aletleri İmalat San. ve Tic. A.Ş.**

## **31 Aralık 2017 Tarihi İtibariyle Konsolide**

### **Finansal Tablolara Ait Açıklayıcı Notlar**

(Tutarlar, aksi belirtilmedikçe, Türk Lirası ("TL") olarak belirtilmiştir.)

Ödenecek cari vergi tutarları, aynı vergi otoritesine ödenmiş veya ödenecek olması durumunda peşin ödenen vergi tutarlarıyla netleştirilmektedir.

Ertelenen vergi, yükümlülük yöntemi kullanılarak, varlık ve yükümlülüklerin finansal tablolarda yer alan kayıtlı değerleri ile vergi değerleri arasındaki geçici farklar üzerinden hesaplanır (bilanço yöntemi/bilanço yükümlülüğü yöntemi). Bu farklar indirilebilir ve vergilendirilebilir olmak üzere ikiye ayrılmaktadır. Vergisel açıdan indirilebilir gider niteliğindeki bütün geçici farklar için, ileriki dönemlerde bu giderlerin indirilmesine yetecek kadar vergiye tabi gelir oluşacağına kuvvetle muhtemel olması gerekmektedir ve işlemin bir işletme birleşmesinin parçası olmaması veya borcun ilk muhasebeleştirilmesinden kaynaklanmamış olması halinde ertelenmiş vergi varlığında muhasebeleştirilir. Vergiye tabi tüm geçici farklar, ertelenmiş vergi borcunda muhasebeleştirilir. Ancak şerefiyenin ilk muhasebeleştirilmesi sırasında ortaya çıkan, bir varlık veya borcun ilk muhasebeleştirilmesi sırasında ortaya çıkan veya işletme birleşmesi niteliğinde olmayan işlemlerden kaynaklanan geçici farklar için ertelenmiş vergi borcu muhasebeleştirilmez.

Vergi kanunlarına göre henüz kullanılmamış geçmiş yıl mali zararları ve vergi avantajları, ilerideki dönemde bunların mahsup edilmesine yeterli olacak tutarda vergilendirilebilir gelir elde edileceğinin muhtemel olması halinde ertelenmiş vergi varlığı olarak muhasebeleştirilir.

Ertelenen vergi hesaplanmasında yürürlükteki vergi mevzuatı uyarınca bilanço tarihi itibariyle geçerli bulunan yasalama vergi oranları kullanılır.

Ertelenen vergi yükümlülüğü vergilendirilebilir geçici farkların tümü için hesaplanırken, indirilebilir geçici farklardan oluşan ertelenen vergi varlıkları, gelecekte vergiye tabi kar elde etmek suretiyle bu farklardan yararlanmanın kuvvetle muhtemel olması şartıyla hesaplanmaktadır (Not 35).

Aynı ülkenin vergi mevzuatına tabi olmak şartıyla ve cari vergi varlıklarının cari vergi yükümlülüklerinden mahsup edilmesi konusunda yasal olarak uygulanabilir bir hakkın bulunması durumundan ertelenen vergi varlıkları ve ertelenen vergi yükümlülükleri, karşılıklı olarak birbirinden mahsup edilir.

Kurumların en az iki tam yıl süreyle aktiflerinde yer alan gayrimenkullerin ve iştirak hisselerinin, kurucu senetlerinin, intifa senetlerinin ve rüçhan haklarının satışından doğan kazancın %75'lik kısmı kurumlar vergisinden istisna edilmiştir. İstisnadan yararlanmak için söz konusu kazancın pasifte bir fon hesabında tutulması ve 5 yıl süre ile işletmeden çekilmemesi ve satış bedelinin satışın yapıldığı yılı izleyen ikinci takvim yılı sonuna kadar tahsil edilmesi gerekmektedir. Bundan dolayı bu varlıklara ilişkin oluşan farkların %25'i geçici fark olarak dikkate alınmıştır.

#### **Kiralama İşlemleri**

Operasyonel Kiralama:

Kiraya veren tarafın kiralanana varlığın tüm risk ve menfaatlerini kendinde tuttuğu kiralama operasyonel kiralama olarak sınıflandırılmaktadır. Operasyonel kira ödemeleri gelir tablosunda kira süresi boyunca doğrusal olarak gider kaydedilmektedir.

#### **Çalışanlara Sağlanan Faydalara İlişkin Karşılıklar**

Kıdem tazminatı karşılığı, Grup'un, personelinin "Türk İş Kanunu" uyarınca emekliye ayrılması veya en az bir yıllık hizmeti tamamlayarak iş ilişkisinin kesilmesi, askerlik hizmeti için çağırılması veya vefatı durumunda doğacak gelecekteki olası yükümlülüklerinin tahmini toplam karşılığının bilanço tarihine indirgenmiş değerini ifade eder. Kıdem tazminatı yükümlülüklerinin indirgenmesi için aktüeryal değerlendirme yöntemi kullanılmıştır. Bunun için de aktüeryal varsayımlar yapılmıştır. Bunlardan en önemlisi ise indirgemedede kullanılan iskonto oranıdır.

# İhlas Ev Aletleri İmalat San. ve Tic. A.Ş.

31 Aralık 2017 Tarihi İtibariyle Konsolide

## Finansal Tablolara Ait Açıklayıcı Notlar

(Tutarlar, aksi belirtilmedikçe, Türk Lirası ("TL") olarak belirtilmiştir.)

İşten ayrılma sonrasında fayda yükümlülüklerini (kıdem tazminatı karşılıklarını) iskonto etmek için kullanılacak oran, bilanço tarihindeki yüksek kaliteli kurumsal senetlere ilişkin piyasa getirilerine bakılarak belirlenir. Bu gibi senetler için derin bir piyasanın bulunmamasından dolayı, devlet tahvillerinin (bilanço tarihindeki) piyasa getirileri (bileşik faiz oranları) dikkate alınarak reel faiz oranı kullanılmıştır. Diğer bir ifadeyle enflasyonun etkisinden anndırılmış faiz oranı (reel faiz oranı) kullanılmaktadır (Not 22).

Bu çerçevede, iş kanununa tabi finansal kuruluşları tüm personelin emekliye ayrılması veya en az bir yıllık hizmeti tamamlayarak iş ilişkisinin kesilmesi, askerlik hizmeti için çağırılması veya vefatı durumunda doğacak gelecekteki olası yükümlülük tutarları için, aktüeryal yöntemle "Çalışanlara Sağlanan Faydalara İlişkin Türkiye Muhasebe Standardı"na (TMS 19) uygun olarak kıdem tazminatı karşılığı hesaplanmış ve ilişikteki finansal tablolarda muhasebeleştirilmiştir.

Kıdem tazminatı karşılıklarının hesaplanmasında kullanılan varsayımlar Not 22'de açıklanmıştır. İş Kanununa göre, iş sözleşmesinin, herhangi bir nedenle sona ermesi halinde, işçinin hak kazanıp da kullanmadığı yıllık izin sürelerine ait ücretinin, sözleşmenin sona erdiği tarihteki ücreti üzerinden kendisine veya hak sahiplerine ödenmesi gerekmektedir. Kullanılmamış izin karşılığı bu çerçevede muhasebeleştirilmektedir.

### Karşılıklar, Şarta Bağlı Varlık ve Yükümlülükler

Karşılıklar ancak Grup'un geçmişten gelen ve halen devam etmekte olan bir yükümlülüğü (yasal ya da yapısal) varsa, bu yükümlülük sebebiyle işletmeye ekonomik çıkar sağlayan kaynakların elden çıkarılma olasılığı mevcut (kuvvetle muhtemel) ise ve yükümlülüğün tutarı güvenilir bir şekilde belirlenebiliyorsa kayıtlara alınır.

Bir karşılığa ilişkin yükümlülüğün yerine getirilmesi için gerekli harcamaların bir kısmının veya tamamının diğer bir tarafça tazmin edilmesi beklendiği durumlarda, ilgili tazminat finansal tablolarda muhasebeleştirilir. Ancak ilgili tazminatın işletmenin yükümlülüğü yerine getirmesi durumunda elde edileceğinin kuvvetle muhtemel olması gerekmektedir.

Karşılık ayrılmasında paranın zaman değerinin önemli olması durumunda karşılıklar, ileride oluşması muhtemel giderlerin bilanço tarihindeki indirgenmiş değeriyle yansıtılır. İndirgenmiş değer kullanıldığında, zamanın ilerlemesinden dolayı karşılıklarda meydana gelecek artışlar faiz gideri olarak kaydedilir. Bunun yanında karşılığın büyük bir küme ile ilgili veya çok sayıda olayla ilgili olması durumunda yükümlülük tüm olası sonuçlar dikkate alınarak tahmin edilmektedir (garanti karşılıkları bu yöntemle göre hesaplanmaktadır). Dava karşılığı gibi karşılıklarda, tek bir yükümlülüğün veya olayın olması durumu söz konusu olduğu için en muhtemel sonuç tahmin edilerek karşılık finansal tablolara yansıtılmaktadır.

Geçmiş olaylardan kaynaklanan ve mevcudiyeti işletmenin tam olarak kontrolünde bulunmayan gelecekteki bir veya daha fazla kesin olmayan olayın gerçekleşip gerçekleşmemesi ile teyit edilebilmesi mümkün yükümlülükler ve varlıklar finansal tablolara alınmayıp, şarta bağlı varlık, yükümlülükler ve taahhütler olarak değerlendirilerek dipnotlarda açıklanmaktadır (Not 21).

### Garanti Karşılıkları

Garanti karşılıkları, şirketlerin üretim ve satışını gerçekleştirdikleri mallar için yaptıkları tamir-bakım masrafları, yetkili servislerin garanti kapsamında müşteriden bedel almaksızın yaptıkları işçilik ve malzeme giderleri, şirketlerce üstlenilen ilk bakım giderleri ile hasılatı cari yıla gelir olarak kaydedilen ürünlere ilişkin müteakip yıllarda söz konusu olabilecek geri dönüş ve tamir seviyelerinin geçmiş verilerden kaynaklanan tahminleri sonucu kaydedilir (Not 21).

# İhlas Ev Aletleri İmalat San. ve Tic. A.Ş.

## 31 Aralık 2017 Tarihi İtibariyle Konsolide

### Finansal Tablolara Ait Açıklayıcı Notlar

(Tutarlar, aksi belirtilmedikçe, Türk Lirası ("TL") olarak belirtilmiştir.)

#### Hasılat

Gelir, ekonomik faydanın işletmeye geleceğinin muhtemel olduğu ve gelir tutarının güvenilir bir şekilde ölçülebildiği zaman kaydedilmektedir. Gelirler, indirimler, katma değer vergisi ve satış vergileri düşüldükten sonra net olarak gösterilmiştir. Gelirin oluşması için aşağıdaki kriterlerin yerine gelmesi gerekmektedir.

#### Mal Satışı;

Satılan malların riskinin ve faydasının alıcıya transfer olduğu ve gelir tutarının güvenilir bir şekilde hesaplanabildiği durumda gelir oluşmuş sayılır. Net satışlar, indirimler ve komisyonlar düşüldükten sonraki faturalanmış satış bedelinden oluşmaktadır.

#### Hizmet Satışı;

Hizmet satışından doğan gelir ölçülebilir bir tamamlanma derecesine ulaşıldığı zaman oluşmuş sayılır. Yapılan anlaşmadan elde edilecek gelirin güvenilir bir şekilde ölçülemediği durumlarda, gelir, katlanılan giderlerin geri kazanılabilecek tutarı kadar kabul edilir.

#### Faiz;

Faiz geliri, kalan anapara bakiyesi ile beklenen ömrü boyunca ilgili finansal varlıktan elde edilecek tahmini nakit girişlerini söz konusu varlığın kayıtlı değerine indirgeyen efektif faiz oranı nispetinde ilgili dönemde tahakkuk ettirilir. Grup'un ticari alacaklardan kaynaklanan vadeli satış faiz gelirleri esas faaliyetlerden diğer gelirler içinde muhasebeleştirilir.

#### Temettü:

Hisse senedi yatırımlarından elde edilen temettü geliri, hissedarların temettü alma hakkı doğduğu zaman kayda alınır.

Hasılat alınan veya alınacak olan bedelin gerçeğe uygun değeri ile ölçülür. Satışların vadeli yapılması durumunda, satış bedelinin nominal tutarı ile gerçeğe uygun değeri (iskonto edilmiş değer) arasındaki fark, vade farkı geliri olarak muhasebeleştirilir.

Hizmet satışına ilişkin bir işlemin sonucunun güvenilir biçimde tahmin edilebildiği durumlarda, işlemle ilgili hasılat işlemin bilanço tarihi itibariyle tamamlanma düzeyi dikkate alınarak muhasebeleştirilir.

#### Tahakkuk Etmemiş Finansman Gelirleri/Giderleri

Tahakkuk etmemiş finansman gelirleri/giderleri, vadeli satışlar ve alımların üzerinde bulunan finansman gelirlerini ve giderlerini temsil eder. Bu gelirler ve giderler, kredili satış ve alımların süresi boyunca, etkin faiz oranı yöntemi ile hesaplanır ve finansman gelirleri ve giderleri kalemi altında gösterilir.

#### Borçlanma Maliyetleri

Bir özellikli varlığın satın alınması, inşaatı veya üretimi ile doğrudan ilişkisi kurulabilen borçlanma maliyetleri, ilgili özellikli varlığın maliyetinin bir unsuru olarak aktifleştirilir. Bu tür maliyetler güvenilir bir biçimde ölçülebilmeleri ve gelecekteki ekonomik yararlarından işletmenin faydalanabilmesinin muhtemel olması durumunda, özellikli varlığın maliyetine dâhil edilir. Bunun dışındaki borçlanma maliyetleri oluştukları dönemde gider olarak muhasebeleştirilir.



# İhlas Ev Aletleri İmalat San. ve Tic. A.Ş.

## 31 Aralık 2017 Tarihi İtibariyle Konsolide Finansal Tablolara Ait Açıklayıcı Notlar

(Tutarlar, aksi belirtilmedikçe, Türk Lirası (“TL”) olarak belirtilmiştir.)

Takip eden dönemlerde, iskonto edilmiş değer ile finansal tablolarda gösterilir, sağlanan nakit girişi ile geri ödeme değeri arasındaki fark, gelir tablosunda borçlanma süresi boyunca giderleştirilir.

### Pay Başına Kazanç

Pay başına kazanç, net dönem karından veya zararından adi hisse senedi sahiplerine isabet eden kısmın, dönem içindeki ağırlıklı ortalama adi hisse senedi sayısına bölünmesiyle hesaplanmıştır. Dönem içinde dolaşımda bulunan hisse adedinin ağırlıklı ortalaması kaynaklarda bir artış oluşturmadan basılan hisseler (bedelsiz) göz önünde bulundurulur hesaplanmıştır.

### Finansal Araçlar

#### Finansal Araçların Kayda Alınması ve Kayıttan Çıkarılması;

Grup, finansal aktif veya finansal pasifleri sadece ve sadece finansal enstrümanın sözleşmesine taraf olduğu takdirde finansal durum tablosuna yansıtmaktadır. Grup finansal aktifi veya finansal aktifin bir kısmını sadece ve sadece söz konusu varlıkların konu olduğu sözleşmeden doğan hakları üzerindeki kontrolünü kaybettiği zaman kayıttan çıkarır. Grup finansal pasifi sadece ve sadece sözleşmede tanımlanan yükümlülüğü ortadan kalkar, iptal edilir veya zaman aşımına uğrar ise kayıttan çıkarır.

#### Finansal araçların gerçeğe uygun değeri;

Gerçeğe uygun değer, bir finansal aracın bilgili ve istekli taraflar arasındaki bir cari işlemde, herhangi bir ilişkiden etkilenmeyecek şartlar altında el değiştirebileceği tutar olup, eğer varsa oluşan bir piyasa fiyatı ile en iyi şekilde belirlenir.

Finansal araçların tahmini gerçeğe uygun değerleri, Grup tarafından mevcut piyasa bilgileri ve uygun değerlendirme yöntemleri kullanılarak belirlenmiştir. Ancak, gerçeğe uygun değer tahmininde piyasa verilerinin yorumlanmasında takdir kullanılır. Sonuç olarak, burada sunulan tahminler, Grup'un cari bir piyasa işleminde elde edebileceği değerlerin göstergesi olmayabilir.

Aşağıdaki yöntem ve varsayımlar, gerçeğe uygun değeri belirlenebilen finansal araçların gerçeğe uygun değerlerinin tahmininde kullanılmıştır:

#### Finansal Varlıklar;

Finansal varlıklar, gerçeğe uygun değer farkı kar veya zarara yansıtılan ve gerçeğe uygun değerinden kayıtlara alınan finansal varlıklar haricinde kayıtlara gerçeğe uygun değerinden alım işlemiyle doğrudan ilişkili harcamalar düşüldükten sonra alınır. Yatırımlar, yatırım araçlarının ilgili piyasa tarafından belirlenen süreye uygun olarak teslimatı koşulunu taşıyan bir kontrata bağlı olan ticari işlem tarihinde kayıtlara alınır veya kayıtlardan çıkarılır.

Diğer finansal varlıklar “gerçeğe uygun değer farkı kar veya zarara yansıtılan finansal varlıklar”, “vadesine kadar elde tutulacak yatırımlar”, “satılmaya hazır finansal varlıklar” ve “kredi ve alacaklar” olarak sınıflandırılır. Sınıflandırma, finansal varlıkların niteliğine ve amacına bağlı olarak yapılır ve ilk muhasebeleştirme sırasında belirlenir.

#### Etkin faiz yöntemi

Finansal varlığın itfa edilmiş maliyet ile değerlendirilmesi ve ilgili faiz gelirininki ilişkili olduğu döneme dağıtılması yöntemidir. Etkin faiz oranı; finansal aracın beklenen ömrü boyunca veya uygun olması durumunda daha kısa bir zaman dilimi süresince gelecekte tahsil edilecek tahmini nakdi, tam olarak ilgili finansal varlığın net bugünkü değerine indirgeyen orandır.

# **İhlas Ev Aletleri İmalat San. ve Tic. A.Ş.**

## **31 Aralık 2017 Tarihi İtibariyle Konsolide**

### **Finansal Tablolara Ait Açıklayıcı Notlar**

(Tutarlar, aksi belirtilmedikçe, Türk Lirası ("TL") olarak belirtilmiştir.)

Vadesine kadar elde tutulacak ve satılmaya hazır borçlanma araçları ve kredi ve alacaklar olarak sınıflandırılan finansal varlıklar ile ilgili gelirler etkin faiz yöntemine göre hesaplanmaktadır.

#### ***Satılmaya hazır finansal varlıklar***

İşletmeler tarafından elde tutulan bazı hisse senetleri ve bağlı menkul kıymetler satılmaya hazır finansal varlıklar olarak sınıflandırılır ve bu tür varlıklar gerçeğe uygun değerleriyle değerlendirilir.

Aktif bir piyasada kayıtlı bir fiyatı bulunmayan ve gerçeğe uygun değeri güvenilir bir şekilde ölçülemeyen özkaynağa dayalı finansal araçlar maliyet değerinden birikmiş değer düşüklükleri düşüldükten sonraki değeriyle gösterilmektedir. Değer düşüklüğü giderleri, etkin faiz yöntemine göre hesaplanan faiz gelir ve döviz cinsinden varlıkların döviz kuruyla değerlendirilmelerinden doğan kayıp ve kazançlar haricinde gerçeğe uygun değerdeki değişikliklerden kaynaklanan kazanç ve kayıplar, doğrudan özkaynaklar içerisinde yatırımlar yeniden değerlendirilme fonunda muhasebeleştirilir. Yatırımın elden çıkartılması ya da kalıcı değer düşüklüğüne uğraması durumunda, önceden yatırımların yeniden değerlendirilme fonunda muhasebeleştirilen toplam kazanç ya da kayıpları dönem gelir hesaplarına dahil edilir. Ancak gerçeğe uygun değeri, maliyet değerinin sürekli olarak altında seyreden yatırımlarda, değer azalışı kar veya zarar içerisinde muhasebeleştirilir. Sonraki bir dönemde, satılmaya hazır olarak sınıflandırılan bir borçlanma aracının gerçeğe uygun değerinin yükselmesi ve söz konusu yükselmenin değer düşüklüğü zararının muhasebeleştirilmesinden sonra meydana gelen bir olay ile tarafsız bir şekilde ilişkilendirilebilmesi durumunda, ilgili değer düşüklüğü zararı iptal edilir ve iptal edilen tutar kâr veya zararda muhasebeleştirilir.

Satılmaya hazır özkaynak araçlarıyla ilişkilendirilen temettüleri işletmenin ilgili ödemeleri almaya hak kazandığı zaman diğer kapsamlı gelir tablosu içinde muhasebeleştirilir.

#### ***Alacaklar***

Ticari ve diğer alacaklar, ilk kayıt tarihinde gerçeğe uygun değerleri ile muhasebeleştirilmektedirler. İlk kayıt tarihinden sonraki raporlama dönemlerinde, etkin faiz yöntemi kullanılarak iskonto edilmiş maliyeti üzerinden gösterilmişlerdir.

#### ***Finansal varlıklarda değer düşüklüğü***

Gerçeğe uygun değer farkı kar veya zarara yansıtılan finansal varlıklar dışındaki finansal varlıklar, her bilanço tarihinde bir finansal varlık veya finansal varlık grubunun değer düşüklüğüne uğradığına ilişkin göstergelerin bulunup bulunmadığına dair değerlendirmeye tabi tutulur. Finansal varlığın ilk muhasebeleştirilmesinden sonra bir veya birden daha fazla olayın meydana gelmesi ve söz konusu olayın ilgili finansal varlığın veya varlık grubunun güvenilir bir biçimde tahmin edilebilen gelecekteki tahmini nakit akışları üzerindeki olumsuz etkisi sonucunda ilgili finansal varlığın değer düşüklüğüne uğradığına ilişkin tarafsız bir göstergenin bulunması durumunda değer düşüklüğü zararı oluşur.

Alacaklar için değer düşüklüğü tutarı gelecekte beklenen tahmini nakit akışlarının finansal varlığın etkin faiz oranı üzerinden iskonto edilerek hesaplanan bugünkü değeri ile defter değeri arasındaki farktır. Bir karşılık hesabının kullanılması yoluyla defter değerinin azaltıldığı ticari alacaklar haricinde, bütün finansal varlıklarda, değer düşüklüğü doğrudan ilgili finansal varlığın kayıtlı değerinden düşülür. Ticari alacağın tahsil edilememesi durumunda bu tutar karşılık hesabından düşülerek silinir. Karşılık hesabındaki değişimler, diğer kapsamlı gelir tablosu içinde muhasebeleştirilir.

Satılmaya hazır özkaynak araçları haricinde, değer düşüklüğü zararı sonraki dönemde azalırsa, ve azalış değer düşüklüğü zararının muhasebeleştirilmesi sonrasında meydana gelen bir olayla ilişkilendirilebiliyorsa, önceden muhasebeleştirilen değer düşüklüğü zararı, değer düşüklüğünün iptal edileceği tarihte yatırımın değer düşüklüğü hiçbir zaman muhasebeleştirilmemiş olması durumunda ulaşacağı itfa edilmiş maliyet tutarını aşmayacak şekilde kar / zararda iptal edilir.

# **İhlas Ev Aletleri İmalat San. ve Tic. A.Ş.**

## **31 Aralık 2017 Tarihi İtibariyle Konsolide Finansal Tablolara Ait Açıklayıcı Notlar**

(Tutarlar, aksi belirtilmedikçe, Türk Lirası (“TL”) olarak belirtilmiştir.)

Değer düşüklüğü sonrası satılmaya hazır özkaynak araçlarının gerçeğe uygun değerinde sonradan meydana gelen artış, doğrudan diğer kapsamlı gelir tablosunda muhasebeleştirilir.

Dönem sonu kurlarıyla çevrilen döviz cinsinden olan bakiyelerin gerçeğe uygun değerlerinin, kayıtlı değerlerine yaklaştığı kabul edilmektedir.

Kasa ve banka ve banka mevduatları dahil, maliyet bedeli ile gösterilen finansal varlıkların gerçeğe uygun değerlerinin, kısa vadeli olmaları ve alacak kayıplarının ihmal edilebilir olması dolayısıyla kayıtlı değerlerine yaklaştığı kabul edilmektedir.

Kasa ve vadesiz mevduatta yer alan dövizli bakiyelerin değerlendirilmesi sonucu ortaya çıkan kur farkı gider/gelirleri, finansal gider/gelir hesabında raporlanmaktadır. Vadeli mevduat (blokeli ve blokesiz) tutarı, etkin faiz yöntemine göre değerlendirilmektedir.

Menkul kıymet yatırımlarının gerçeğe uygun değerleri bilanço tarihindeki piyasa fiyatları esas alınarak tahmin edilmiştir.

Ticari alacaklar, etkin faiz yöntemine göre değerlendirilmektedir.

### **Finansal Yükümlülükler;**

Grup'un finansal yükümlülükleri ve özkaynak araçları, sözleşmeye bağlı düzenlemelere ve finansal bir yükümlülüğün ve özkaynağa dayalı bir aracın tanımlanma esasına göre sınıflandırılır. Grup'un tüm borçları düşüldükten sonra kalan varlıklarındaki hakkı temsil eden sözleşme özkaynağa dayalı finansal araçtır. Belirli finansal yükümlülükler ve özkaynağa dayalı finansal araçlar için uygulanan muhasebe politikaları aşağıda belirtilmiştir.

Finansal yükümlülükler ya gerçeğe uygun değer farkı kar veya zarara yansıtılan finansal yükümlülükler olarak ya da diğer finansal yükümlülükler olarak sınıflandırılır. Diğer finansal yükümlülükler başlangıçta işlem maliyetlerinden anndırılmış gerçeğe uygun değerleriyle muhasebeleştirilir. Diğer finansal yükümlülükler sonraki dönemlerde etkin faiz oranı üzerinden hesaplanan faiz gideri ile birlikte etkin faiz yöntemi kullanılarak itfa edilmiş maliyet bedelinden muhasebeleştirilir. Etkin faiz yöntemi, finansal yükümlülüğün itfa edilmiş maliyetlerinin hesaplanması ve ilgili faiz giderinin ilişkili olduğu döneme dağıtılması yöntemidir. Etkin faiz oranı; finansal aracın beklenen ömrü boyunca veya uygun olması durumunda daha kısa bir zaman dilimi süresince gelecekte yapılacak tahmini nakit ödemelerini tam olarak ilgili finansal yükümlülüğün net bugünkü değerine indirgeyen orandır.

Kısa ve uzun vadeli banka kredileri, itfa edilmiş maliyet değerleri üzerinden gösterilmiştir. Döviz cinsinden olan uzun vadeli krediler dönem sonu kurlarından çevrilir ve bundan dolayı gerçeğe uygun değerleri kayıtlı değerlerine yaklaşmaktadır.

Grup'un finansal borcunu raporlama dönemi sonrası en az oniki ay içinde yeniden finanslamayı veya döndürmeyi planlaması ve tercih etmesi durumunda, bu borç kısa dönemde ödenecek olsa bile, uzun vadeli olarak sınıflanır. Ancak borcun yeniden finansmanı veya döndürülmesi işletmenin tercihi değilse (örneğin, yeniden finansman sözleşmesinin mevcut olmaması), yeniden finansman olasılığı dikkate alınmaz ve borç kısa vadeli olarak sınıflanır.

Ticari ve finansal borçlar etkin faiz yöntemine göre değerlendirilmektedir.

# **İhlas Ev Aletleri İmalat San. ve Tic. A.Ş.**

## **31 Aralık 2017 Tarihi İtibariyle Konsolide Finansal Tablolara Ait Açıklayıcı Notlar**

(Tutarlar, aksi belirtilmedikçe, Türk Lirası ("TL") olarak belirtilmiştir.)

### **Finansal Araçlarda Değer Düşüklüğü**

Her raporlama dönemi sonunda, itfa edilmiş maliyetinden ölçülen finansal varlıkların veya finansal varlık gruplarının değer düşüklüğüne uğradığına ilişkin tarafsız göstergeler bulunup bulunmadığı değerlendirilmektedir. Bu tür bir göstergenin bulunması durumunda, değer düşüklüğü zarar hesaplanmaktadır. Değer düşüklüğüne neden olan tek ve ayrı bir olayın belirlenmesi mümkün olmayabilir, bazen birden fazla nedenin olması mümkündür (Not 38-E).

### **Ticari Borçlar**

Ticari borçlar (senetli ve senetsiz), Grup'un olağan faaliyetleri için tedarikçilerden sağlanan mal ve hizmetlere ilişkin yapılması zorunlu ödemeleri ifade etmektedir. Eğer ticari borçların ödenmesi için beklenen süre 1 yıl ya da daha kısa ise (ya da daha uzunsa ancak işletmenin normal faaliyet döngüsü içinde ise), bu borçlar kısa vadeli borçlar olarak sınıflandırılmaktadır.

Ticari borçlar, gerçeğe uygun değerleriyle kaydedilir ve müteakip dönemlerde etkin faiz oranı yöntemi kullanılarak itfa edilmiş değerinden muhasebeleştirilir.

### **Finansal Risk Yönetimi**

Grup, faaliyetlerinden dolayı çeşitli finansal risklere maruz kalmaktadır. Bu riskler; tahsilat, kur ve likidite riskidir. Grup'un genel risk yönetimi programı, finansal piyasaların değişkenliğine ve muhtemel olumsuz etkilerin Grup'un finansal performansı üzerindeki etkilerini asgari seviyeye indirmeye yöneliktir.

### **Tahsilat Riski**

Grup'un tahsilat riski genel olarak ticari alacaklarından dolayı söz konusu olabilmektedir. Ticari alacaklar, Grup yönetiminin geçmiş tecrübeleri ile birlikte piyasa koşulları ışığında değerlendirilmekte ve uygun oranda şüpheli alacak karşılığı ayrılmaktadır. Rapor tarihine kadar oluşan şüpheli alacaklar için karşılık ayrılmıştır (Not 38).

### **Kur Riski**

Kur riski herhangi bir finansal enstrümanın değerinin döviz kurundaki değişikliğe bağlı olarak değişmesinden doğmaktadır. Grup'un işletme, yatırım ve finansal faaliyetlerinden doğan dövizli işlemlerinin rapor tarihi itibarıyla bakiyeleri Not 38'de açıklanmıştır. TL'nin yabancı paralar karşısında değer kaybettiği durumlarda, yabancı para riski oluşmaktadır (Not 38).

### **Likidite Riski**

Likidite riski, bir işletmenin finansal araçlara ilişkin taahhütlerini yerine getirmek için fon temininde güçlüklerle karşılaşma riskini ifade eder. Grup aktif ve pasiflerinin vadesel dağılımını dengeleyerek likidite riskini yönetmektedir (Not 38).

# İhlas Ev Aletleri İmalat San. ve Tic. A.Ş.

## 31 Aralık 2017 Tarihi İtibariyle Konsolide Finansal Tablolara Ait Açıklayıcı Notlar

(Tutarlar, aksi belirtilmedikçe, Türk Lirası (“TL”) olarak belirtilmiştir.)

### Kur Değişiminin Etkileri

Grup’un para birimi Türk Lirası (“TL”) cinsinden ifade edilmiştir. Grup, yabancı para (ilgili işletmenin fonksiyonel para birimi dışındaki para birimleri) cinsinden yapılan işlemleri fonksiyonel para birimi cinsinden ilk kayda alırken işlem tarihinde geçerli olan ilgili kurları esas almaktadır. Yabancı para cinsinden olan parasal varlık ve yükümlülükler bilanço tarihinde geçerli olan kurlarla değerlendirilmekte ve doğan kur farkı gider ya da gelirleri ilgili dönemde diğer kapsamlı gelir tablosuna yansıtılmaktadır. Parasal olan tüm aktif ve pasifler dönem sonu kuruyla çevrilip ilgili kur farkları diğer kapsamlı gelir tablosuna yansıtılmıştır. Yabancı para cinsinden olan ve maliyet değeri ile ölçülen parasal olmayan kalemler ilk işlem tarihindeki kurlardan fonksiyonel para birimine çevrilir. Yabancı para cinsinden olan ve gerçeğe uygun değerleri ile ölçülen parasal olmayan kalemler ise gerçeğe uygun değerlerin tespit edildiği tarihte geçerli olan kurlardan fonksiyonel para birimine çevrilir.

### İlişkili Taraflar

TMS 24 “İlişkili Tarafların Açıklamaları Standardı”; hissedarlık, sözleşmeye dayalı haklar, aile ilişkisi veya benzeri yollarla karşı tarafı doğrudan ya da dolaylı bir şekilde kontrol edebilen veya önemli derecede etkileyebilen kuruluşlar, ilişkili kuruluş olarak tanımlar. İlişkili kuruluşlara aynı zamanda sermayedarlar ve Şirket yönetimi de dahildir. İlişkili kuruluş işlemleri, kaynakların ve yükümlülüklerin ilişkili kuruluşlar arasında bedelli veya bedelsiz olarak transfer edilmesini içermektedir.

Bu finansal tablolar açısından Grup’un ortakları ve Grup ile dolaylı sermaye ilişkisinde olan firmalar, yönetim kurulu üyeleri ve üst düzey yöneticiler ile diğer kilit yönetici personeller “ilişkili taraflar” olarak tanımlanmaktadır. Kilit yönetici personel, Grup’un, (idari ya da diğer) herhangi bir yöneticisi de dahil olmak üzere, faaliyetlerini planlama, yönetme ve kontrol etme yetki ve sorumluluğuna doğrudan veya dolaylı olarak sahip olan kişileri kapsamaktadır.

Olağan faaliyetler nedeniyle ilişkili taraflarla yapılan işlemler genel olarak piyasa koşullarına uygun fiyatlarla gerçekleştirilmiştir.

### Bilanço Tarihinden Sonraki Olaylar

Bilanço tarihi ile bilançonun yayımı için yetkilendirme tarihi arasında, işletme lehine veya aleyhine ortaya çıkan olayları ifade eder. Bilanço tarihi itibarıyla söz konusu olayların var olduğuna ilişkin yeni deliller olması veya ilgili olayların bilanço tarihinden sonra ortaya çıkması durumunda ve bu olaylar finansal tabloların düzeltilmesini gerektiriyorsa, Grup konsolide finansal tablolarını yeni duruma uygun şekilde düzeltmektedir. Söz konusu olaylar finansal tabloların düzeltilmesini gerektirmiyorsa Grup, söz konusu hususları ilgili dipnotlarında açıklamaktadır (Not 40).

### Devlet Teşvik ve Yardımları

Devlet bağışları, bağışların alınacağına ve Grup’un uymakla yükümlü olduğu şartları karşıladığına dair makul bir güvence olduğunda gerçeğe uygun değerleri üzerinden kayda alınır. Maliyetlere ilişkin devlet bağışları ve teşvikleri karşılayacakları maliyetlerle eşleştikleri ilgili dönemler boyunca tutarlı bir şekilde gelir olarak muhasebeleştirilir.

# İhlas Ev Aletleri İmalat San. ve Tic. A.Ş.

31 Aralık 2017 Tarihi İtibariyle Konsolide

## Finansal Tablolara Ait Açıklayıcı Notlar

(Tutarlar, aksi belirtilmedikçe, Türk Lirası (“TL”) olarak belirtilmiştir.)

### Nakit Akışları Tablosu

Nakit akışları tablosu açısından, nakit; işletmedeki nakit ile vadesiz mevduatı kapsar. Nakit benzerleri ise, tutarı belirli bir nakde kolayca çevrilebilen kısa vadeli ve yüksek likiditeye sahip ve değerindeki değişim riski önemsiz olan yatırımlardır. TMS 7 “Nakit Akış Tabloları” standardına göre nakit benzerleri, kısa vadeli nakit yükümlülükler için elde bulundurulmuş ve yatırım amacıyla veya diğer amaçlarla kullanılmayan varlıklardır. Bir varlığın nakit benzeri olarak kabul edilebilmesi için, değeri kesinlikle saptanabilen bir nakde dönüştürülebilmesi ve değerindeki değişim riskinin ise önemsiz olması şarttır. Buna göre, vadesi 3 ay veya daha az olan yatırımlar nakit benzeri yatırım olarak kabul edilir. Özsermayeyi temsil eden menkul kıymetlere yapılan yatırımlar, özünde nakit benzerleri olmadıkça, nakit benzeri olarak kabul edilmez (örneğin, vadesine kısa bir süre kala iktisap edilen ve üzerinde belirli bir itfa tarihi bulunan imtiyazlı hisse senetleri).

Grup, net varlıklarındaki değişimleri, finansal yapısını ve nakit akışlarının tutar ve zamanlamasını değişen şartlara göre yönlendirme yeteneği hakkında finansal tablo kullanıcılarına bilgi vermek üzere nakit akışları tablolarını düzenlemektedir.

Nakit akışları tablosunda, döneme ilişkin nakit akışları işletme, yatırım ve finansman faaliyetlerine dayalı bir biçimde sınıflandırılarak raporlanır. İşletme faaliyetlerinden kaynaklanan nakit akışları, Grup’un faaliyet alanına giren konulardan kaynaklanan nakit akışlarını gösterir. Yatırım faaliyetleriyle ilgili nakit akışları, Grup’un yatırım faaliyetlerinde (sabit yatırımlar ve finansal yatırımlar) kullandığı ve elde ettiği yatırım faaliyetlerinden nakit akışlarını gösterir. Finansman faaliyetlerine ilişkin nakit akışları, Grup’un finansman faaliyetlerinde kullandığı kaynakları ve bu kaynakların geri ödemelerini gösterir.

### Faaliyet Bölümlerine Göre Raporlama

Grup faaliyetlerini ev aletleri, yemek ve yurtiçi ve uluslararası nakliyat alanlarında devam ettirmektedir.

### E. Önemli Muhasebe Değerlendirme, Tahmin ve Varsayımları ile Belirsizliklerin Kaynakları

Finansal tabloların hazırlanması, bilanço tarihi itibarıyla raporlanan varlık ve yükümlülüklerin tutarlarını, şarta bağlı varlık ve yükümlülüklerin açıklanmasını ve hesap dönemi boyunca raporlanan gelir ve giderlerin tutarlarını etkileyebilecek tahmin ve varsayımların kullanılmasını gerektirmektedir. Muhasebe değerlendirme, tahmin ve varsayımları, geçmiş tecrübe, diğer faktörler ile o günün koşullarıyla gelecekteki olaylar hakkında makul beklentiler dikkate alınarak sürekli olarak değerlendirilir. Bu tahmin ve varsayımlar, yönetimlerin mevcut olaylar ve işlemlere ilişkin en iyi bilgilerine dayanmasına rağmen, fiili sonuçlar, varsayımlarından farklılık gösterebilir.

Grup’un konsolide finansal tablolarını hazırlarken kullandığı önemli tahminler ve varsayımlara aşağıdaki dipnotlarda yer verilmiştir:

Not 2/D	Gerçeğe uygun değerlerin belirlenmesi
Not 35/B	Ertelenmiş vergi varlığı ve yükümlülükleri
Not 21	Dava ve garanti karşılıkları
Not 22	Kıdem tazminatı karşılığı
Not 2/D	Maddi ve maddi olmayan duran varlıkların faydalı ömürleri ve değer düşüklük karşılığı
Not 7 ve 38/E	Finansal yatırımlar değer düşüklük karşılığı
Not 10 ve 38/E	Ticari alacaklar değer düşüklük karşılığı
Not 13	Stoklar değer düşüklük karşılığı

Bilanço tarihinde, gelecek raporlama döneminde varlık ve yükümlülükler üzerinde önemli düzeltmelere neden olabilecek belirli bir risk taşıyan ve gelecek dönem ile ilgili olan varsayımlar ve hesaplanma belirsizliğinin kaynakları aşağıda açıklanmıştır.

# **İhlas Ev Aletleri İmalat San. ve Tic. A.Ş.**

## **31 Aralık 2017 Tarihi İtibariyle Konsolide Finansal Tablolara Ait Açıklayıcı Notlar**

(Tutarlar, aksi belirtilmedikçe, Türk Lirası (“TL”) olarak belirtilmiştir.)

### ***(a) Gelir vergisi***

Ertelenmiş vergi, ileriki yıllarda vergilendirilebilir gelirin oluşmasının muhtemel olduğunun tespiti halinde kayıtlara alınmaktadır. Vergilendirilebilir gelirin oluşmasının muhtemel olduğu durumlarda, ertelenmiş vergi aktifi taşınan ve kullanılmayan birikmiş zararlar ile her türlü indirilebilir geçici farklar üzerinden hesaplanmaktadır (Not 35).

### ***(b) Faydalı ömürlerin değişmesi ve değer düşüklüğü, şüpheli alacaklar için ayrılacak değer düşüklüğü karşılığı, stok değer düşüklüğü karşılığı, dava ve garanti karşılığı***

Faydalı ömürlerin belirlenmesi, şüpheli alacak karşılığının belirlenmesi (Not 10 ve 38), dava karşılıklarının hesaplanması (Not 21) sırasında da yönetim tarafından bazı varsayımlar ve öngörüler kullanılmıştır.

Grup şüpheli alacak karşılığının belirlenmesinde müşterilerin geçmiş dönemine ilişkin tahsilat performansı, piyasa koşulları ve teminatlar esas almaktadır. Eğer şüpheli hale gelen alacakların tahsil edilememesi durumu ortaya çıkarsa karşılık ayrılmayan alacak için finansal tablolara değer düşüklüğü yansıtılacak olup, ticari alacaklarında kayıtlı değeri bu tutar kadar azalacaktır. Detaylı bilgi Not 38.E’de verilmektedir.

Grup, stok değer düşüklüğü karşılığı hesaplamasında tahmini satış fiyatlarını esas alınmaktadır. Stok değer düşüklüğüne ilişkin detaylı bilgi Not 13’te verilmektedir.

Grup yönetimi, maddi duran varlıkların faydalı ömürlerinin belirlenmesinde teknik ekibin tecrübeleri ve yasal düzenlemeleri esas almaktadır.

Grup yönetimi, dava karşılığının belirlenmesinde ilgili davaların kaybedilme olasılıkları ve/veya kaybedilme durumunda katlanılması muhtemel sonuçlar hakkında hukuk müşavirlerinin görüşlerini esas alınarak tahmin edilmektedir. Detaylı bilgi Not 21’de verilmektedir.

Grup, garanti kapsamında satışını gerçekleştirdiği ürünleri için öngördüğü işçilik ve malzeme giderlerini içeren bakım ve yedek parça masraflarını, satılan ürünlerin müteakip yıllarda söz konusu olabilecek geri dönüş olasılıkları ile bakım ve yedek parça tutarlarını tahmin ederek garanti karşılıklarını hesaplamaktadır. Tahmini birim servis maliyeti, yönetimin tahmininden %1 daha fazla olsaydı, Grup garanti yükümlülüğü için 6.467 TL daha fazla karşılığı finansal tablolara kaydetmek durumunda kalacaktı.

### ***(c) Yatırım amaçlı gayrimenkullerin gerçeğe uygun değerindeki değişim***

Grup, yatırım amaçlı gayrimenkullerin gerçeğe uygun değerlerinin tespiti için her yıl Not 2.D’deki muhasebe politikasına istinaden bağımsız bir uzmana değerlendirme yaptırmaktadır. Bu hesaplamalar tahmin kullanılmasını gerektirmektedir.

Yatırım amaçlı gayrimenkullerin gerçeğe uygun değerinin tespiti için için geçerli piyasa koşulları baz alınmıştır. Detaylı bilgi Not 17’de verilmektedir.

### ***(d) Emeklilik ödemeleri***

Kidem tazminatı karşılığının bugünkü değeri belirli varsayımlar kullanılarak aktüeryal bazda belirlenmektedir. Bu varsayımlar emeklilik yükümlülüklerinin net giderinin (gelirinin) belirlenmesinde kullanılır ve iskonto oranını da içerir. Söz konusu varsayımlarda meydana gelen herhangi bir değişiklik emeklilik yükümlülüklerinin kayıtlı değerini etkiler.

# İhlas Ev Aletleri İmalat San. ve Tic. A.Ş.

## 31 Aralık 2017 Tarihi İtibariyle Konsolide

### Finansal Tablolara Ait Açıklayıcı Notlar

(Tutarlar, aksi belirtilmedikçe, Türk Lirası ("TL") olarak belirtilmiştir.)

Grup her yılın sonunda uygun iskonto oranını belirler. Bu oran, emeklilik yükümlülüklerinin yerine getirilmesi için gerekli olan gelecekteki tahmini nakit çıkışlarının bugünkü değerinin hesaplanmasında kullanılması gereken orandır. Uygun iskonto oranını belirlerken Grup kıdem yükümlülüğü ile aynı para biriminde ve benzer vade sürelerinde yüksek kaliteli kurumsal tahvil oranlarını dikkate almaktadır. Kullanılan iskonto oranı, yönetimin tahmininden %1 daha fazla olsaydı, Grup emeklilik yükümlülüğü için 300.101 TL daha fazla karşılığı finansal tablolara kaydetmek durumunda kalacaktı.

Kıdem yükümlülükleri için önemli olan diğer faktörler için geçerli piyasa koşulları baz alınmıştır. Detaylı bilgi Not 22'de verilmektedir.

#### (e) Gerçeğe uygun değer belirlenmesi

Finansal araçlara ilişkin gerçeğe uygun değerlerin belirlenmesiyle ilgili bilgiler Not 38'de sunulmuştur.

Grup'un muhasebe ve finans departmanı finansal raporlama amacına yönelik olarak yatırım amaçlı gayrimenkuller ile arsa ve binaların, Seviye 3 gerçeğe uygun değeri de içeren değerlemesi için bir değerlendirme birimine sahiptir. Bu birim direkt olarak muhasebe ve finans direktörüne raporlama yapmaktadır. Değerleme süreçleri ile ilgili görüşler ve sonuçlar direktör ve değerlendirme birimi arasında Grup'un raporlama tarihleri doğrultusunda ele alınmaktadır.

Grup yıllık olarak, yatırım amaçlı gayrimenkuller ile arsa ve binaların gerçeğe uygun değerini belirlemek için dışardan, bağımsız ve kalifiye bir uzmanı görevlendirmektedir. Aşağıdaki tablolar, Grup'un, 31 Aralık 2017 ve 31 Aralık 2016 tarihindeki gerçeğe uygun değeri ile ölçülmüş finansal olmayan varlıklarını göstermektedir.

	31.12.2017	31.12.2016	Kullanılan Seviyeler	Notlar
Yatırım amaçlı gayrimenkuller	36.360.000	35.800.000	Seviye 2 ve 3	17

Geçmiş dönemdeki etkilerin gelecek dönemde de benzer şekilde etkisini göstermesi beklenmektedir. Bu açıdan geçmiş dönemli finansal tablolarda yer alan varsayımların etkisini gösteren dipnotlar, geleceğe yönelik değerlendirmeler için yeterli bilgi ve öngörü sağlamaktadır.



# İhlas Ev Aletleri İmalat San. ve Tic. A.Ş.

## 31 Aralık 2017 Tarihi İtibariyle Konsolide Finansal Tablolara Ait Açıklayıcı Notlar

(Tutarlar, aksi belirtilmedikçe, Türk Lirası (“TL”) olarak belirtilmiştir.)

### Not 3 – İşletme Birleşmeleri

Cari Dönem: Yoktur.

#### Önceki Dönem:

Şirket, 2016 yılında ilişkili şirketlerinden İhlas Pazarlama A.Ş.’nin sahip olduğu (nihai kontrol eden İhlas Holding A.Ş.) Şifa Yemek ve Gıda Üretim Tesisleri Tic. A.Ş. ve KPT Lojistik Taşımacılık Tur. Rek. Paz. İç ve Dış Tic. A.Ş.’nin %100’üne tekabül eden paylarını, sırasıyla 18.347.233 TL ve 5.294.509 TL bedelle satın almıştır.

Ortak kontrole tabi işletme birleşmelerinin hakların birleşmesi (pooling of interest) yöntemi ile muhasebeleştirilmesi gerektiği, i) dolayısıyla finansal tablolarda şerefiyeye yer verilmemesi gerektiği, ii) hakların birleştirilmesi yöntemi uygulanırken, ortak kontrolün olduğu raporlama döneminin başı itibarıyla birleşme gerçekleşmiş gibi finansal tabloların düzeltilmesi ve ortak kontrolün olduğu raporlama döneminin başından itibaren karşılaştırmalı olarak sunulması gerektiği ve iii) Ortak kontrole tabi işletme birleşmelerinin finansal tablolara yansıtılmasında ana ortaklık açısından bakılması uygun olacağından, konsolidasyon işleminde grubun kontrolünü elinde bulunduran şirketin ortak kontrolde bulunan şirketlerin kontrolünü ele geçirdiği tarihte ve sonrasında TMS’ye göre finansal tablo düzenleniyormuş gibi finansal tablolar birleşme muhasebesi dahil TMS hükümlerine göre yeniden düzenlenmesi gerektiğinden Grup geçmiş yıl finansal tablolarını yeniden düzenlemiştir. Böylece bu işlemler sonucunda herhangi bir şerefiye veya negatif şerefiye hesaplanmamış olup iştirak tutarı ile satın alınan şirketin sermayesindeki payı nispetindeki tutarın netleştirilmesi sonucu oluşan fark doğrudan “Ortak kontrole tabi teşebbüs veya işletmeleri içeren birleşmelerin etkisi” olarak özkaynaklar altında raporlanmıştır.

Söz konusu işlem, KGK’nın 2013-2 “Ortak Kontrole Tabi İşletme Birleşmelerinin Muhasebeleştirilmesi” sayılı ilke kararına uygun olarak muhasebeleştirilmiştir. Dolayısıyla, Şifa Yemek ve Gıda Üretim Tesisleri Tic. A.Ş. ve KPT Lojistik Taşımacılık Tur. Rek. Paz. İç ve Dış Tic. A.Ş.’nin satın alımından dolayı mali tablolarda herhangi bir şerefiye oluşmamıştır. Toplam satın alma bedeli ile Şifa Yemek ve Gıda Üretim Tesisleri Tic. A.Ş. ve KPT Lojistik Taşımacılık Tur. Rek. Paz. İç ve Dış Tic. A.Ş.’nin TFRS’ye uygun olarak hazırlanan mali tablolarındaki net aktif değerinin Şirket’e düşen payı arasındaki fark doğrudan “Ortak kontrole tabi teşebbüs veya işletmeleri içeren birleşmelerin etkisi” hesabı içerisinde özkaynaklar altında raporlanmıştır.

Şifa Yemek ve Gıda Üretim Tesisleri Tic. A.Ş. ve KPT Lojistik Taşımacılık Tur. Rek. Paz. İç ve Dış Tic. A.Ş.’nin TFRS’ye uygun olarak hazırlanmış finansal tablolarındaki varlık ve yükümlülüklerin Şirket’e düşen payı ve ortak kontrole tabi teşebbüs veya işletmeleri içeren birleşmelerin etkisi hesabının oluşumu alımın gerçekleştiği yıllar itibarıyla aşağıdaki gibidir:

	Şifa	KPT
<b>Bilanço</b>		
Toplam Varlıklar	8.066.824	4.759.716
Toplam Yükümlülükler	(2.018.271)	(4.484.470)
<b>Net Varlıklar</b>	<b>6.048.553</b>	<b>275.246</b>
Grup’un aldığı hisse oranı	%100	%100
Net varlıklarda Grup’un payı	6.048.553	275.246
Ortak Kontrole tabi teşebbüs veya işletmeleri içeren birleşmelerin etkisi	12.298.680	5.019.263
<b>İktisap Tutarı</b>	<b>18.347.233</b>	<b>5.294.509</b>

# İhlas Ev Aletleri İmalat San. ve Tic. A.Ş.

## 31 Aralık 2017 Tarihi İtibariyle Konsolide Finansal Tablolara Ait Açıklayıcı Notlar

(Tutarlar, aksi belirtilmedikçe, Türk Lirası ("TL") olarak belirtilmiştir.)

### Not 4 – Diğer İşletmelerdeki Paylar

Grup'un diğer işletmelerdeki paylar olarak gösterdiği, özkaynak yöntemiyle değerlendirilen iştiraklerine ait detaylar Not 16'da açıklanmıştır.

### Not 5 – Bölümlere Göre Raporlama

a) Faaliyet bölümleri bazında hazırlanmış bölüm bilgisi aşağıdaki gibidir;

1 Ocak- 31 Aralık 2017 dönemi;

	Ev Aletleri	Diğer	Grup
Hasılat	124.010.047	16.942.758	140.952.805
Satışların Maliyeti (-)	(94.754.682)	(17.808.528)	(112.563.210)
<b>Brüt Kar/Zarar</b>	<b>29.255.365</b>	<b>(865.770)</b>	<b>28.389.595</b>
Faaliyet Giderleri	(13.136.697)	(2.070.397)	(15.207.094)
Esas Faaliyetlerden Diğer Gelirler	14.891.546	1.501.389	16.392.935
Esas Faaliyetlerden Diğer Giderler (-)	(26.643.176)	(845.805)	(27.488.981)
<b>Esas Faaliyet Karı/(Zararı)</b>	<b>4.367.038</b>	<b>(2.280.583)</b>	<b>2.086.455</b>
Yatırım Faaliyetlerinden Gelirler / (Giderler) (net)	1.376.785	87.783	1.464.568
Özkaynak Yöntemiyle Değerlenen Yatırımların Kar/Zararlarındaki Paylar	(356.925)	-	(356.925)
<b>Finansman Gideri Öncesi Faaliyet Karı/(Zararı)</b>	<b>5.386.898</b>	<b>(2.192.800)</b>	<b>3.194.098</b>
Finansman Gelir / (Giderleri) (net)	(4.676.535)	(18.212)	(4.694.747)
<b>Sürdürülen Faaliyetler Vergi Öncesi Karı/(Zararı)</b>	<b>710.363</b>	<b>(2.211.012)</b>	<b>(1.500.649)</b>
Vergi Geliri/Gideri, net	592.772	47.275	640.047
<b>Toplam Varlıklar</b>	<b>250.618.055</b>	<b>9.383.378</b>	<b>260.001.433</b>
<b>Toplam Yükümlülükler</b>	<b>70.809.611</b>	<b>4.853.313</b>	<b>75.662.924</b>

Cari dönemde diğer olarak raporlanan 16.942.758 TL'lik satış gelirlerinin 8.691.712 TL'si yemek (catering) faaliyetlerinden, 8.251.047 TL'si lojistik faaliyetlerinden kaynaklanmaktadır.

Grup'un amortisman ve itfa giderlerinin 988.583 TL'si (önceki dönem: 1.019.380 TL) ev aletleri, 361.854 TL'si (önceki dönem: 390.958 TL) diğer faaliyetlerden ortaya çıkmıştır.

Grup şirketleri arasında 459.390 TL (01.01-31.12.2016: 459.282 TL) hasılat, 308.624 TL (01.01-31.12.2016: 390.850 TL) satışların maliyeti, 150.766 TL (01.01-31.12.2016: 68.432 TL) faaliyet gideri doğurucu işlem gerçekleşmiştir.

# İhlas Ev Aletleri İmalat San. ve Tic. A.Ş.

## 31 Aralık 2017 Tarihi İtibariyle Konsolide Finansal Tablolara Ait Açıklayıcı Notlar

(Tutarlar, aksi belirtilmedikçe, Türk Lirası ("TL") olarak belirtilmiştir.)

1 Ocak- 31 Aralık 2016 dönemi;

	Ev Aletleri	Diğer	Grup
Hasılat	90.480.431	18.244.242	108.724.673
Satışların Maliyeti (-)	(69.189.305)	(16.979.478)	(86.168.783)
<b>Brüt Kar/Zarar</b>	<b>21.291.126</b>	<b>1.264.764</b>	<b>22.555.890</b>
Faaliyet Giderleri	(12.508.741)	(1.844.199)	(14.352.940)
Esas Faaliyetlerden Diğer Gelirler	21.169.816	2.319.881	23.489.697
Esas Faaliyetlerden Diğer Giderler (-)	(22.978.032)	(2.041.791)	(25.019.823)
<b>Esas Faaliyet Karı/(Zararı)</b>	<b>6.974.169</b>	<b>(301.345)</b>	<b>6.672.824</b>
Yatırım Faaliyetlerinden Gelirler / (Giderler) (net)	696.929	250.657	947.586
Özkaynak Yöntemiyle Değerlenen Yatırımların Kar/Zararlarındaki Paylar	(109.274)	-	(109.274)
<b>Finansman Gideri Öncesi Faaliyet Karı/ (Zaranı)</b>	<b>7.561.824</b>	<b>(50.688)</b>	<b>7.511.136</b>
Finansman Gelir / (Giderleri) (net)	(7.082.314)	1.413	(7.080.901)
<b>Sürdürülen Faaliyetler Vergi Öncesi Karı/ (Zaranı)</b>	<b>479.510</b>	<b>(49.275)</b>	<b>430.235</b>
Vergi Geliri/Gideri, net	(1.025.287)	(124.967)	(1.150.254)
<b>Toplam Varlıklar</b>	<b>246.008.448</b>	<b>10.747.420</b>	<b>256.755.868</b>
<b>Toplam Yükümlülükler</b>	<b>66.638.234</b>	<b>4.619.350</b>	<b>71.257.584</b>

Önceki dönemde diğer olarak raporlanan 18.244.242 TL'lik satış gelirlerinin 9.399.107 TL'si yemek (catering) faaliyetlerinden, 8.845.135 TL'si lojistik faaliyetlerinden kaynaklanmaktadır.

### b) Coğrafi bölgeler bazında raporlama

Grup faaliyetlerini ağırlıklı olarak Türkiye'de yürütmekte olduğundan coğrafi bölgeler bazında raporlama hazırlanmamıştır.

### Not 6 – Nakit ve Nakit Benzerleri

	31.12.2017	31.12.2016
<b>Kasa</b>	<b>33.704</b>	<b>66.081</b>
<b>Banka</b>		
<i>Vadesiz mevduatlar</i>	<i>335.603</i>	<i>567.896</i>
Diğer hazır değerler	66.052	93.537
<b>Toplam</b>	<b>435.359</b>	<b>727.514</b>

# İhlas Ev Aletleri İmalat San. ve Tic. A.Ş.

31 Aralık 2017 Tarihi İtibariyle Konsolide

## Finansal Tablolara Ait Açıklayıcı Notlar

(Tutarlar, aksi belirtilmedikçe, Türk Lirası ("TL") olarak belirtilmiştir.)

### Not 7 – Finansal Yatırımlar

	31.12.2017	31.12.2016
Kısa Vadeli Finansal Yatırımlar	-	-
Uzun Vadeli Finansal Yatırımlar		
Cari Dönem		
	Sermaye Değer Düş. / Taahhüdü Artışı	Net Değer
<b>Satılmaya Hazır Finansal Varlıklar</b>	<b>Etkin Pay %</b>	<b>İştirak Tutarı</b>
Detes Enerji Üretim A.Ş. (Detes Enerji) (a)	99,84	6.490.000
İhlas Gazetecilik A.Ş. (b)	1,03	1.315.923
Mir Maden İşletmeciliği Enerji ve Kimya San. Ltd. Şti.	0,63	48.500
<b>TOPLAM</b>	<b>7.854.423</b>	<b>(414.122)</b>
	<b>(5.979.989)</b>	<b>1.460.312</b>

(a) Detes Enerji gayriaktif durumda olup finansal tabloları, Şirket'in finansal tablosuna göre parasal önemlilik arz etmediğinden ve önemli düzeyde nakit akışı sağlamadığından konsolide edilmemiştir. Şirket'in söz konusu bağlı ortaklıkta koyduğu sermaye dışında herhangi bir sorumluluğu bulunmamaktadır.

(b) Borsa rayicinden değerlendirilmiş olup, oluşan değer düşüklükleri yatırım faaliyetlerinden giderler hesabı ile ilişkilendirilmiştir. İhlas Gazetecilik A.Ş., BIST'de işlem görmekte olup, 3'er aylık dönemler itibariyle finansal tablo ve raporlarını KAP'ta yayınlamaktadır.

### Önceki Dönem

	Etkin Pay %	İştirak Tutarı	Sermaye Değer Düş. / Taahhüdü Karşılığı	Net Değer
<b>Satılmaya Hazır Finansal Varlıklar</b>				
Detes Enerji Üretim A.Ş. (Detes Enerji) (a)	99,84	6.490.000	(414.122)	(6.075.878)
İhlas Gazetecilik A.Ş. (b)	1,03	1.315.923	-	(672.395)
Mir Maden İşletmeciliği Enerji ve Kimya San. Ltd. Şti.	0,63	48.500	-	(48.500)
<b>TOPLAM</b>	<b>7.854.423</b>	<b>(414.122)</b>	<b>(6.796.773)</b>	<b>643.528</b>

(a) Detes Enerji gayriaktif durumda olup finansal tabloları, Şirket'in finansal tablosuna göre parasal önemlilik arz etmediğinden ve önemli düzeyde nakit akışı sağlamadığından konsolide edilmemiştir. Şirket'in söz konusu bağlı ortaklıkta koyduğu sermaye dışında herhangi bir sorumluluğu bulunmamaktadır.

(b) Borsa rayicinden değerlendirilmiş olup, oluşan değer düşüklükleri yatırım faaliyetlerinden giderler hesabı ile ilişkilendirilmiştir. İhlas Gazetecilik A.Ş., BIST'de işlem görmekte olup, 3'er aylık dönemler itibariyle finansal tablo ve raporlarını KAP'ta yayınlamaktadır.

31.12.2017 ve 31.12.2016 tarihleri itibariyle finansal pozisyonu ve aynı tarihte sona eren yıla ait faaliyet sonucu, gerek tek başına gerekse topluca, finansal tablolara göre parasal önemlilik arz etmeyen Bağlı Ortaklıkların finansal tabloları konsolide edilmemiştir. Bu bağlı ortaklıklar, finansal tablolarda, satılmaya hazır finansal varlıklar olarak sınıflandırılmışlardır.

# İhlas Ev Aletleri İmalat San. ve Tic. A.Ş.

31 Aralık 2017 Tarihi İtibariyle Konsolide

## Finansal Tablolara Ait Açıklayıcı Notlar

(Tutarlar, aksi belirtilmedikçe, Türk Lirası ("TL") olarak belirtilmiştir.)

Satılmaya hazır finansal varlıklardan konsolide edilmemiş bağlı ortaklık olan Detes Enerji'nin 31.12.2017 tarihi finansal tablolarına ilişkin bilgiler şöyledir;

31.12.2017	Detes Enerji
Dönen Varlıklar	6.026.334
Duran Varlıklar	-
Kısa Vadeli Yükümlülükler	37.915
Uzun Vadeli Yükümlülükler	-
Özkaynaklar	5.988.420
Net Satışlar	-
Dönem Net Karı/(Zararı)	(6.972)

### Not 8 – Finansal Borçlar

	31.12.2017	31.12.2016
Rotatif Krediler	526.104	666.846
<b>Kısa Vadeli Borçlanmalar</b>	<b>526.104</b>	<b>666.846</b>
Banka Kredileri	47.309	37.431
<b>Uzun Vadeli Borçlanmaların Kısa Vadeli Kısımları</b>	<b>47.309</b>	<b>37.431</b>
Banka Kredileri	92.797	138.391
<b>Uzun Vadeli Finansal Borçlar</b>	<b>92.797</b>	<b>138.391</b>

Kredilerin vadeleri ve faiz oranları aşağıdaki gibidir:

31.12.2017				
	Para Birimi	Uygulanan Faiz Oranı (%)	Vade	TL Cinsinden Tutarı
<b>Kısa Vadeli Krediler</b>	<b>TL</b>	<b>16,00</b>	<b>Rotatif Krediler</b>	<b>526.104</b>
				526.104
<b>Uzun Vadeli Kredilerin</b>	<b>TL</b>	<b>13,92</b>	<b>3 aya kadar</b>	<b>10.307</b>
Kısa Vadeli Kısımları	TL	13,92	3-12 aya kadar	37.002
				47.309
<b>Uzun Vadeli Krediler</b>	<b>TL</b>	<b>13,92</b>	<b>1 ile 5 yıl arası</b>	<b>92.797</b>
				92.797
31.12.2016				
	Para Birimi	Uygulanan Faiz Oranı (%)	Vade	TL Cinsinden Tutarı
<b>Kısa Vadeli Krediler</b>	<b>TL</b>	<b>16,00</b>	<b>Rotatif Krediler</b>	<b>666.846</b>
				666.846
<b>Uzun Vadeli Kredilerin</b>	<b>TL</b>	<b>13,92</b>	<b>3 aya kadar</b>	<b>8.886</b>
Kısa Vadeli Kısımları	TL	13,92	3-12 aya kadar	28.545
				37.431
<b>Uzun Vadeli Krediler</b>	<b>TL</b>	<b>13,92</b>	<b>1 ile 5 yıl arası</b>	<b>138.391</b>
				138.391

# İhlas Ev Aletleri İmalat San. ve Tic. A.Ş.

31 Aralık 2017 Tarihi İtibariyle Konsolide

## Finansal Tablolara Ait Açıklayıcı Notlar

(Tutarlar, aksi belirtilmedikçe, Türk Lirası ("TL") olarak belirtilmiştir.)

### Not 9 – Diğer Finansal Yükümlülükler

31.12.2017: Yoktur (31.12.2016: Yoktur).

### Not 10 – Ticari Alacak ve Borçlar

	31.12.2017	31.12.2016
İlişkili Taraflardan Ticari Alacaklar	14.484.224	16.647.515
İlişkili Olmayan Taraflardan Ticari Alacaklar		
<i>Alicılar</i>	4.812.935	2.399.530
<i>Vadeli çekler ve alacak senetleri</i>	127.680.190	136.437.213
<i>Şüpheli ticari alacaklar, net</i>	4.750.618	2.178.990
<i>Ertelenmiş finansman geliri (-)</i>	(26.829.629)	(16.161.085)
<b>Toplam</b>	<b>124.898.338</b>	<b>141.502.163</b>

İlişkili taraflardan ticari alacakların detayı Not 37'de sunulmuştur.

Vadesi geçmiş olduğu halde değer düşüklük karşılığı ayrılmayanlar ve vadesi geçmiş olup değer düşüklük karşılığı ayrılanlar ile ilgili yaşlandırma analizi ve ayrılan karşılıklar Not 38-E'de detaylı olarak açıklanmıştır.

Şüpheli ticari alacak karşılığı ile ilgili hareket tablosu şu şekildedir:

	31.12.2017	31.12.2016
Dönem başı bakiye	(8.323.648)	(5.766.475)
Cari dönem karşılık / konusu kalm. karş. tutarı	(3.188.986)	(2.557.173)
<b>Dönem sonu bakiye</b>	<b>(11.512.634)</b>	<b>(8.323.648)</b>
	<b>31.12.2017</b>	<b>31.12.2016</b>
İlişkili Taraflara Ticari Borçlar	95.855	156.657
İlişkili Olmayan Taraflara Ticari Borçlar		
<i>Satıcılar</i>	17.554.158	11.936.249
<i>Vadeli borç çekleri ve senetleri</i>	31.274.889	33.093.559
<i>Ertelenmiş finansman gideri (-)</i>	(974.289)	(1.232.696)
<b>Kısa Vadeli Ticari Borçlar</b>	<b>47.950.613</b>	<b>43.953.769</b>

İlişkili taraflara ticari borçların detayı Not 37'de sunulmuştur.

# İhlas Ev Aletleri İmalat San. ve Tic. A.Ş.

## 31 Aralık 2017 Tarihi İtibariyle Konsolide Finansal Tablolara Ait Açıklayıcı Notlar

(Tutarlar, aksi belirtilmedikçe, Türk Lirası ("TL") olarak belirtilmiştir.)

### Not 11 – Diğer Alacaklar ve Borçlar

	31.12.2017	31.12.2016
İlişkili Olmayan Taraflardan Diğer Alacaklar		
Verilen depozito ve teminatlar	311.125	379.486
Vergi dairesinden alacaklar	10.177	218.579
Diğer alacaklar	270.376	226.696
<b>Kısa Vadeli Diğer Alacaklar</b>	<b>591.678</b>	<b>824.761</b>
Verilen depozito ve teminatlar	17.028	7.028
<b>Uzun Vadeli Diğer Alacaklar</b>	<b>17.028</b>	<b>7.028</b>
	<b>31.12.2017</b>	<b>31.12.2016</b>
İlişkili Taraflara Diğer Borçlar	185.000	-
İlişkili Taraflara Olmayan Diğer Borçlar	255.540	7.185
<b>Kısa Vadeli Diğer Borçlar</b>	<b>440.540</b>	<b>7.185</b>

### Not 12 – Finans Sektörü Faaliyetlerinden Alacak ve Borçlar

31.12.2017: Yoktur (31.12.2016: Yoktur).

### Not 13 – Stoklar

	31.12.2017	31.12.2016
İlk Madde ve Malzeme	55.297.909	49.618.947
Yarı Mamüller	521.547	210.758
Mamüller	23.376	293.590
Emtia	235.957	258.323
Diğer Stoklar (Yoldaki Mallar)	6.780.736	5.827.473
Stok Değer Düşüklük Karşılığı (-)	(7.384.511)	(6.509.322)
<b>Stoklar</b>	<b>55.475.014</b>	<b>49.699.769</b>

Yoldaki mallar, bilanço tarihi itibariyle yurtdışı satıcı firmalar tarafından Grup'a faturalanarak gönderilmiş fakat Grup tarafından gümrükten çekilmemiş mallardan oluşmaktadır.

Stok değer düşüklük karşılıklarının dönem içindeki değişimleri aşağıda gösterilmiştir:

	31.12.2017	31.12.2016
Dönem başı bakiye	(6.509.322)	(6.718.319)
Değer düşüklük karşılığı (-) / konusu kalmayan karşılık	(875.189)	208.997
<b>Dönem sonu bakiye</b>	<b>(7.384.511)</b>	<b>(6.509.322)</b>

Stoklar, TMS 23 "Borçlanma Maliyetleri" standardında tanımlanan özellikli varlık kapsamında olmadığından, stoklarla ilgili finansman giderleri gelir tablosu ile ilişkilendirilmekte olup, aktifleştirilmemektedir.

Grup'un yükümlülükleri için teminat olarak gösterilen stok yoktur (Önceki dönem: Yoktur).

# İhlas Ev Aletleri İmalat San. ve Tic. A.Ş.

## 31 Aralık 2017 Tarihi İtibariyle Konsolide Finansal Tablolara Ait Açıklayıcı Notlar

(Tutarlar, aksi belirtilmedikçe, Türk Lirası ("TL") olarak belirtilmiştir.)

### Not 14 – Canlı Varlıklar

31.12.2017: Yoktur (31.12.2016: Yoktur).

### Not 15 – Türev Araçlar

31.12.2017: Yoktur (31.12.2016: Yoktur).

### Not 16 – Özkaynak Yöntemiyle Değerlenen Yatırımlar

31 Aralık 2017 ve 2016 tarihleri itibarıyla Grup'un iştiraklerindeki doğrudan ve dolaylı oy hakları ve etkin pay oranına düşen paylar aşağıdaki gibidir:

	31.12.2017		31.12.2016	
	Oran	Tutar	Oran	Tutar
İhlas Gayrimenkul Proje Geliştirme ve Ticaret A.Ş. (eski ünvanı: İhlas Madencilik A.Ş.)	%16	18.123.024	%16	8.744.593

İştiraklerin dönem içi hareket tablosu aşağıdaki gibidir:

	01.01-31.12.2017	01.01-31.12.2016
Dönem başı itibarıyla bakiye	8.744.593	8.883.916
Kar/zarardan paylar	(356.925)	(109.274)
İştiraklerin sermaye artışlarına katılım	9.671.822	-
Yedeklerdeki değişim	86.034	-
Diğer kapsamlı gelirlerinden/giderlerinden paylar	(22.500)	(30.049)
<b>Dönem sonu itibarıyla bakiye</b>	<b>18.123.024</b>	<b>8.744.593</b>

İhlas Gayrimenkul Proje Geliştirme ve Ticaret A.Ş. (eski ünvanı: İhlas Madencilik A.Ş.)'nin 31.12.2017 ve 31.12.2016 tarihli finansal tablolarına ilişkin özet bilgiler ise şöyledir:

	31.12.2017	31.12.2016
Dönen varlıklar	127.723.978	21.329.822
Duran varlıklar	37.043.234	37.538.637
Kısa vadeli yükümlülükler	48.249.156	3.145.957
Uzun vadeli yükümlülükler	3.233.088	1.061.046
Net varlıklar	113.284.968	54.661.456
Hasılat	10.898.258	3.460.665
Sürdürülen faaliyetlerden vergi öncesi kar/zarar	(2.685.713)	(579.759)
<b>Diğer kapsamlı gelir/gider</b>	<b>(140.629)</b>	<b>(187.841)</b>

Grup yönetimi tarafından İhlas Gayrimenkul Proje Geliştirme ve Ticaret A.Ş. (eski ünvanı: İhlas Madencilik A.Ş.) tek bir nakit üreten birim olarak değerlendirilerek değer düşüklüğü testine tabi tutulmuş olup; bunun için yatırımın geri kazanılabilir tutarının hesaplanmasında borsa rayıcı esas alınmıştır. Yapılan değer düşüklük testi sonucunda 31 Aralık 2017 tarihi itibarıyla iştirakin net yatırım tutarında herhangi bir değer düşüklüğü tespit edilmemiştir.



# İhlas Ev Aletleri İmalat San. ve Tic. A.Ş.

31 Aralık 2017 Tarihi İtibariyle Konsolide

Finansal Tablolara Ait Açıklayıcı Notlar

(Tutarlar, aksi belirtilmedikçe, Türk Lirası (“TL”) olarak belirtilmiştir.)

## Not 17 – Yatırım Amaçlı Gayrimenkuller

01 Ocak-31 Aralık 2017

	01.01.2017	Girişler	Değer Artışları ve Düşüklükleri	31.12.2017
<b>Yatırım Amaçlı Gayrimenkuller</b>				
Arazi ve arsalar	30.651.808	-	424.521	31.076.329
Binalar	5.148.192	-	135.479	5.283.671
<b>Toplam</b>	<b>35.800.000</b>	<b>-</b>	<b>560.000</b>	<b>36.360.000</b>

Yatırım amaçlı gayrimenkullerin gerçeğe uygun değeri, bağımsız ve uzman bir kuruluş (ekspert) tarafından belirlenmiştir. Değerleme işlemi ile ilgili bilgiler aşağıdaki gibidir:

Gayrimenkuller	Değerleme Tarihi	Güncel Ekspertiz Değerleri	Değer Artışları	Değerlemede Kullanılan Yöntemler	Önemli gözlenemeyen veriler	Önemli gözlenemeyen veriler ve gerçeğe uygun değer ilişkisi
15 Nolu Bağımsız Bölüm	31.12.2017	19.600.000	300.000	Emsal Karşılaştırma ve Gelir İndirgeme Yöntemi	-Beklenen pazar kira ödeme büyümesi	Tahmini edilmiş gerçeğe uygun değer artar (azalır) şayet: -Beklenen pazar kira ödeme büyümesi yüksekse (azsa)
16 Nolu Bağımsız Bölüm	31.12.2017	16.760.000	260.000	Emsal Karşılaştırma ve Gelir İndirgeme Yöntemi	-Beklenen pazar kira ödeme büyümesi	Tahmini edilmiş gerçeğe uygun değer artar (azalır) şayet: -Beklenen pazar kira ödeme büyümesi yüksekse (azsa)

İstanbul İli, Bahçelievler İlçesi, Yenibosna Mah. 24 Pafta, 10913 Parselde yer alan binadaki bağımsız bölümlerdir.

01 Ocak-31 Aralık 2016

	01.01.2016	Girişler	Değer Artışları ve Düşüklükleri	31.12.2016
<b>Yatırım Amaçlı Gayrimenkuller</b>				
Arazi ve arsalar	30.021.808	-	630.000	30.651.808
Binalar	5.148.192	-	-	5.148.192
<b>Toplam</b>	<b>35.170.000</b>	<b>-</b>	<b>630.000</b>	<b>35.800.000</b>

Grup'un yatırım amaçlı gayrimenkulleri üzerinde 12.750.000 USD ipotek mevcuttur (31.12.2016: 12.750.000 USD ve 10.000.000 TL).

Grup'un finansal kiralama yoluyla aldığı ve hesap dönemi itibariyle borcu devam eden yatırım amaçlı gayrimenkulleri bulunmamaktadır.

Yatırım amaçlı gayrimenkuller, TMS 23 “Borçlanma Maliyetleri” standardında tanımlanan özellikli varlık kapsamında olmadığından, yatırım amaçlı gayrimenkuller ilgili finansman giderleri kapsamlı gelir tablosu ile ilişkilendirilmekte olup, aktifleştirilmemektedir.

Grup, cari dönemde yatırım amaçlı gayrimenkullerinden toplam 1.709.920 TL kira geliri elde etmiştir (31.12.2016: 1.755.796 TL).

# İhlas Ev Aletleri İmalat San. ve Tic. A.Ş.

31 Aralık 2017 Tarihi İtibariyle Konsolide

## Finansal Tablolara Ait Açıklayıcı Notlar

(Tutarlar, aksi belirtilmedikçe, Türk Lirası ("TL") olarak belirtilmiştir.)

### Not 18 – Maddi Duran Varlıklar

01 Ocak-31 Aralık 2017

	01.01.2017	Girişler	Çıkışlar	31.12.2017
<b>Maliyet</b>				
Tesis, makine ve cihazlar	2.626.581	1.094.724	-	3.721.305
Taşıtlar	3.898.544	250.122	(244.689)	3.903.977
Döşeme, demirbaşlar	14.761.790	715.024	(221.539)	15.255.275
<b>Toplam</b>	<b>21.286.915</b>	<b>2.059.870</b>	<b>(466.228)</b>	<b>22.880.557</b>
<b>Birikmiş Amortisman</b>				
Tesis, makine ve cihazlar	(2.432.596)	(136.028)	-	(2.568.624)
Taşıtlar	(3.424.825)	(160.215)	244.689	(3.340.351)
Döşeme, demirbaşlar	(12.885.341)	(948.952)	217.968	(13.616.325)
<b>Toplam</b>	<b>(18.742.762)</b>	<b>(1.245.195)</b>	<b>462.657</b>	<b>(19.525.300)</b>
<b>Maddi Duran Varlıklar (net)</b>	<b>2.544.153</b>			<b>3.355.257</b>

01 Ocak-31 Aralık 2016

	01.01.2016	Girişler	Çıkışlar	31.12.2016
<b>Maliyet</b>				
Tesis, makine ve cihazlar	2.621.591	41.270	(36.280)	2.626.581
Taşıtlar	3.806.759	443.898	(352.113)	3.898.544
Döşeme, demirbaşlar	14.333.638	474.959	(46.807)	14.761.790
<b>Toplam</b>	<b>20.761.988</b>	<b>960.127</b>	<b>(435.200)</b>	<b>21.286.915</b>
<b>Birikmiş Amortisman</b>				
Tesis, makine ve cihazlar	(2.318.001)	(134.547)	19.952	(2.432.596)
Taşıtlar	(3.551.989)	(224.949)	352.113	(3.424.825)
Döşeme, demirbaşlar	(11.914.237)	(1.000.499)	29.395	(12.885.341)
<b>Toplam</b>	<b>(17.784.227)</b>	<b>(1.359.995)</b>	<b>401.460</b>	<b>(18.742.762)</b>
<b>Maddi Duran Varlıklar (net)</b>	<b>2.977.761</b>			<b>2.544.153</b>

Grup'un maddi duran varlıkları üzerinde herhangi bir rehin, kısıtlama veya ipotek yoktur.

Grup'un finansal kiralama yoluyla aldığı ve hesap dönemi itibariyle borcu devam eden maddi duran varlığı yoktur. Maddi duran varlıklar, TMS 23 "Borçlanma Maliyetleri" standartında tanımlanan özellikli varlık kapsamında olmadığından, maddi duran varlıklarla ilgili finansman giderleri gelir tablosu ile ilişkilendirilmekte olup, aktifleştirilmemektedir.

Grup'un geçici olarak atıl durumda olan maddi duran varlıkları yoktur.

### Not 19 – Maddi Olmayan Duran Varlıklar

#### a) Şerefiye:

31.12.2017: Yoktur (31.12.2016: Yoktur).

# İhlas Ev Aletleri İmalat San. ve Tic. A.Ş.

## 31 Aralık 2017 Tarihi İtibariyle Konsolide Finansal Tablolara Ait Açıklayıcı Notlar

(Tutarlar, aksi belirtilmedikçe, Türk Lirası (“TL”) olarak belirtilmiştir.)

### b) Diğer Maddi Olmayan Duran Varlıklar:

01 Ocak-31 Aralık 2017

	01.01.2017	Girışler	Çıkışlar	31.12.2017
<b>Maliyet</b>				
Ticari markalar	6.500.000	-	-	6.500.000
Geliştirme giderleri	-	1.406.990	-	1.406.990
Diğer maddi olmayan duran varlıklar	1.725.121	586.404	-	2.311.525
<b>Toplam</b>	<b>8.225.121</b>	<b>1.993.394</b>	<b>-</b>	<b>10.218.515</b>
<b>Birikmiş Amortisman</b>				
Geliştirme giderleri	-	(14.435)	-	(14.435)
Diğer maddi olmayan duran varlıklar	(1.567.525)	(90.807)	-	(1.658.333)
<b>Toplam</b>	<b>(1.567.525)</b>	<b>(105.242)</b>	<b>-</b>	<b>(1.672.767)</b>
<b>Maddi Olmayan Duran Varlıklar (net)</b>	<b>6.657.596</b>			<b>8.545.748</b>

01 Ocak-31 Aralık 2016

	01.01.2016	Girışler	Çıkışlar	31.12.2016
<b>Maliyet</b>				
Ticari markalar	-	6.500.000	-	6.500.000
Diğer maddi olmayan duran varlıklar	1.695.648	54.947	(25.474)	1.725.121
<b>Toplam</b>	<b>1.695.648</b>	<b>6.554.947</b>	<b>(25.474)</b>	<b>8.225.121</b>
<b>Birikmiş Amortisman</b>				
Diğer maddi olmayan duran varlıklar	(1.542.656)	(50.343)	25.474	(1.567.525)
<b>Toplam</b>	<b>(1.542.656)</b>	<b>(50.343)</b>	<b>25.474</b>	<b>(1.567.525)</b>
<b>Maddi Olmayan Duran Varlıklar (net)</b>	<b>152.992</b>			<b>6.657.596</b>

Grup'un maddi olmayan duran varlıkları üzerinde herhangi bir rehin, kısıtlama veya ipotek yoktur (31.12.2016: Yoktur).

Marka değerinin sınırsız faydalı ömre sahip olup olmadığına değerlendirilmesinde, süreklilik kavramı dikkate alınmıştır. 31 Aralık 2017 tarihi itibarıyla değer düşüklük testine tabi tutulmuş olan Grup'un "Aura Roboclean" markasının değerlendirme raporuna ilişkin özet bilgiler ile varsayım ve yöntemler aşağıdaki gibidir:

- Marka değerlemesinde makroekonomik faktörler ile Grup'a ait finansal tablolar ve projeksiyonlar dikkate alınmıştır.
- Marka değer düşüklüğü çalışması Grup yönetimi tarafından yapılmıştır.

Değerleme çalışmasında kullanım değeri esas alınmış olup, kullanılan başlıca varsayımlar aşağıdaki gibidir:

- "Aura Roboclean"e ait marka ve isim haklarının pazar değeri, Telif Hakkı Yöntemi yoluyla hesaplanmıştır.
- "Aura Roboclean"e ait marka değer tespitinde kullanılan telif hakkı oranının hesaplanmasında, küçük ev aletleri sektöründe, özellikle elektrikli süpürge satış altında yapılan markalarca uygulanan telif hakkı oranları analiz edilmiştir.
- Aura Roboclean markasının üretmekte olduğu ürünler ve elde edilen kar marjları gözönünde bulundurularak benzer ürünler üreten üreticilere ait telif hakları kullanılmıştır. Ayrıca Aura Roboclean markasının yaklaşık sektörde bulunma süresi, pazar payı ve marka bilinirliği gözönünde bulundurulmuştur.
- Telif hakkı oranı olarak %3,90, AOSM olarak %17,58 kullanılmıştır.

# İhlas Ev Aletleri İmalat San. ve Tic. A.Ş.

## 31 Aralık 2017 Tarihi İtibariyle Konsolide Finansal Tablolara Ait Açıklayıcı Notlar

(Tutarlar, aksi belirtilmedikçe, Türk Lirası ("TL") olarak belirtilmiştir.)

"Aura Roboclean" markasının dönem başı ve dönem sonu mutabakatına ilişkin bilgiler aşağıdaki gibidir:

	<b>31.12.2017</b>
Dönem başı itibarıyla bakiye	6.500.000
Dönem içinde ayrılan karşılık	-
Dönem sonu itibarıyla bakiye	6.500.000

### Not 20 – Devlet Teşvik ve Yardımları

Şirket'in geliştirdiği temizlik robotuna ilişkin 698.347 TL tutarında ar-ge teşviği özkaynaklar hesabında kardan kısıtlanmış yedekler hesabında yer almaktadır (Not 27). Cari dönemde kurumlar vergisinden indirim konusu yaptığı ar-ge indirimi 1.426.614 TL (önceki dönem: 301.057 TL)'dir.

### Not 21 – Karşılıklar, Koşullu Varlık ve Borçlar ile Taahhütler

#### a) Grup tarafından verilen teminat, ipotek ve rehinler:

Grup Tarafından Verilen TRI'ler (31.12.2017)	USD Bakiyesi	Avro Bakiyesi	TL Bakiyesi	TOPLAM (TL Cinsinden)
A. Kendi Tüzel Kişiliği Adına Vermiş Olduğu TRI'lerin Toplam Tutarı	-	-	19.600.000	19.600.000
B. Tam Konsolidasyon Kapsamına Dahil Edilen Ortaklıklar Lehine Vermiş Olduğu TRI'lerin Toplam Tutarı	-	-	81.493	81.493
C. Olağan Ticari Faaliyetlerin Yürütülmesi Amacıyla Diğer 3. Kişilerin Borcunu Temin Amacıyla Vermiş Olduğu TRI'lerin Toplam Tutarı	-	-	-	-
D. Diğer Verilen TRI'lerin Toplam Tutarı	13.112.230	-	-	49.458.020
i. Ana Ortaklık Lehine Verilmiş Olan TRI'lerin Toplam Tutarı	12.850.000	-	-	48.468.915
ii. B ve C maddeleri Kapsamına Girmeyen Diğer İlişkili Şirketler Lehine Vermiş Olduğu TRI'lerin Toplam Tutarı	262.230	-	-	989.105
iii. C maddesi Kapsamına Girmeyen 3. Kişiler Lehine Vermiş Olduğu TRI'lerin Toplam Tutarı	-	-	-	-
<b>Toplam</b>	<b>13.112.230</b>	<b>-</b>	<b>19.681.493</b>	<b>69.139.513</b>
Grup'un Özkaynak Toplamı				184.338.509
<b>Grup'un vermiş olduğu diğer TRI'lerin Grup'un özkaynaklarına oranı</b>				<b>% 27</b>

# İhlas Ev Aletleri İmalat San. ve Tic. A.Ş.

## 31 Aralık 2017 Tarihi İtibariyle Konsolide Finansal Tablolara Ait Açıklayıcı Notlar

(Tutarlar, aksi belirtilmedikçe, Türk Lirası ("TL") olarak belirtilmiştir.)

Grup Tarafından Verilen TRİ'ler (31.12.2016)	USD Bakiyesi	Avro Bakiyesi	TL Bakiyesi	TOPLAM (TL Cinsinden)
A. Kendi Tüzel Kişiliği Adına Vermiş Olduğu TRİ'lerin Toplam Tutarı	-	-	6.900.000	6.900.000
B. Tam Konsolidasyon Kapsamına Dahil Edilen Ortaklıklar Lehine Vermiş Olduğu TRİ'lerin Toplam Tutarı	-	-	71.100	71.100
C. Olağan Ticari Faaliyetlerin Yürütülmesi Amacıyla Diğer 3. Kişilerin Borcunu Temin Amacıyla Vermiş Olduğu TRİ'lerin Toplam Tutarı	-	-	-	-
D. Diğer Verilen TRİ'lerin Toplam Tutarı	13.112.230	-	10.000.000	56.144.560
i. Ana Ortaklık Lehine Verilmiş Olan TRİ'lerin Toplam Tutarı	12.850.000	-	10.000.000	55.221.720
ii. B ve C maddeleri Kapsamına Girmeyen Diğer İlişkili Şirketler Lehine Vermiş Olduğu TRİ'lerin Toplam Tutarı	262.230	-	-	922.840
iii. C maddesi Kapsamına Girmeyen 3.Kişiler Lehine Vermiş Olduğu TRİ'lerin Toplam Tutarı	-	-	-	-
<b>Toplam</b>	<b>13.112.230</b>	<b>-</b>	<b>16.971.100</b>	<b>63.115.660</b>
Grup'un Özkaynak Toplamı				185.498.284
<b>Grup'un vermiş olduğu diğer TRİ'lerin Grup'un özkaynaklarına oranı</b>				<b>% 30</b>

Yukarıdaki TRİ tablosunda sunulan koşullu varlık, borç ve taahhütlere ilişkin açıklamasına ihtiyaç duyulan detaylar aşağıdaki gibidir:

- Grup, borçlarına karşılık iştiraki İhlas Gayrimenkul Proje Geliştirme ve Ticaret A.Ş. (eski ünvanı: İhlas Madencilik A.Ş.)'de sahip olduğu hisselerinin nominal 10.000.000 TL'lik (31.12.2016: 10.000.000 TL) kısmını (borsa rayıcı: 19.600.000 TL) (31.12.2016 borsa rayıcı: 6.9000.000 TL) rehin olarak vermiştir (Kendi tüzel kişiliği lehine verilen TRİ'ler olarak sınıflandırılmıştır).

### b) 31.12.2017 tarihi itibariyle Grup ile ilgili özet dava ve icra bilgileri aşağıdaki gibidir:

	Adet	Tutar
Grup tarafından açılmış ve devam eden davalar	5	350.003
Grup tarafından yürütülen icra takipleri	2	330.529
Grup aleyhine açılmış, devam eden davalar	16	205.400
Grup aleyhine yürütülen icra takipleri	1	19.725

Grup, 31.12.2017 tarihi itibariyle aleyhine açılmış olan davalar için toplam 120.500 TL (önceki dönem: 183.523 TL) karşılık ayırmış olup, söz konusu davalardan kazanılması kuvvetle muhtemel olanlarına herhangi bir karşılık ayırmamıştır.

# İhlas Ev Aletleri İmalat San. ve Tic. A.Ş.

31 Aralık 2017 Tarihi İtibariyle Konsolide

## Finansal Tablolara Ait Açıklayıcı Notlar

(Tutarlar, aksi belirtilmedikçe, Türk Lirası (“TL”) olarak belirtilmiştir.)

### Karşılıklar:

	31.12.2017	31.12.2016
Garanti Karşılığı	166.338	-
<b>Kısa Vadeli</b>	<b>166.338</b>	<b>-</b>
	<b>31.12.2017</b>	<b>31.12.2016</b>
Garanti Karşılığı	480.370	366.767
Dava Karşılıkları	120.500	183.523
<b>Uzun Vadeli</b>	<b>600.870</b>	<b>550.290</b>

Garanti ve dava karşılıkların dönem içi hareket tabloları aşağıdaki gibidir:

	31.12.2017	31.12.2016
<b>Garanti Karşılıkları</b>	<b>31.12.2017</b>	<b>31.12.2016</b>
Dönem başı bakiye	366.767	493.524
Dönem içinde ayrılan karşılıklar	279.941	-
Konusu kalmayan karşılıklar	-	(126.757)
<b>Dönem sonu bakiye</b>	<b>646.708</b>	<b>366.767</b>
	<b>31.12.2017</b>	<b>31.12.2016</b>
<b>Dava Karşılıkları</b>	<b>31.12.2017</b>	<b>31.12.2016</b>
Dönem başı bakiye	183.523	199.140
Konusu kalmayan karşılıklar	(63.023)	(15.617)
<b>Dönem sonu bakiye</b>	<b>120.500</b>	<b>183.523</b>

c) Grup, alacaklarına karşılık ilişkili taraflardan 10.000.000 USD, diğer müşterilerden 18.451.000 USD teminat senedi almıştır.

### Not 22 – Çalışanlara Sağlanan Faydalar ve Çalışanlara Sağlanan Fayda Kapsamında Borçlar

	31.12.2017	31.12.2016
Personele olan maaş, kıdem vb. borçlar	1.140.054	971.003
Ödenecek sosyal güvenlik kesintileri	851.407	344.607
<b>Çalışanlara Sağlanan Fayda Kapsamında (Kısa Vadeli) Borçlar</b>	<b>1.991.461</b>	<b>1.315.610</b>
	<b>31.12.2017</b>	<b>31.12.2016</b>
<b>Uzun Vadeli Yükümlülükler</b>		
Kıdem tazminatı karşılığı	7.704.884	6.773.214
<b>Toplam</b>	<b>7.704.884</b>	<b>6.773.214</b>

İş Kanunu'na göre Grup, bir hizmet yılını doldurmak kaydıyla sebepsiz olarak işine son verilen, askere çağrılan, ölen veya erkekler için 25 yıllık, kadınlar için 20 yıllık hizmet süresini tamamladıktan sonra emekli olan ve emeklilik yaşına ulaşan personeline kıdem tazminatı ödemek ile yükümlüdür. Ödenecek tutar, 30.06.2017 tarihi itibarıyla, her hizmet yılı için en fazla 5.002 TL (31.12.2016: 4.297 TL) ile sınırlı olmak üzere, bir aylık maaşa eşittir.

Yukarıda açıklanan yasal düzenlemeler haricinde emeklilik taahhütleri için herhangi bir düzenleme yoktur. Fon ayırma zorunluluğu bulunmadığından yükümlülük için fon ayrılmamıştır. Kıdem tazminatı karşılığı, Grup'un, çalışanların emekliliğinden doğacak gelecekteki olası yükümlülüğünün, bilanço tarihindeki değerinin tahmini ile hesaplanmıştır.

# İhlas Ev Aletleri İmalat San. ve Tic. A.Ş.

## 31 Aralık 2017 Tarihi İtibariyle Konsolide Finansal Tablolara Ait Açıklayıcı Notlar

(Tutarlar, aksi belirtilmedikçe, Türk Lirası ("TL") olarak belirtilmiştir.)

TMS 19 "Çalışanlara Sağlanan Faydalar", şirketlerin belirli sosyal hak planları kapsamındaki yükümlülüklerinin tahmini için aktüer değerlendirme yöntemlerinin kullanılmasını öngörmektedir. Buna bağlı olarak, toplam yükümlülüğün hesaplanmasında aktüer varsayımlar ve mevcut yasal yükümlülükler kullanılmıştır. Kullanılan başlıca aktüeryal tahminler ve varsayımlar şöyledir:

	31.12.2017	31.12.2016
İskonto oranı	%3,72	%3,46
Kıdem tazminatı yükümlülüğü ödenmeme oranı (ortalama)	%9	%4,5
	<b>31.12.2017</b>	<b>31.12.2016</b>
Dönem başı bakiye	6.773.214	6.826.899
Ödemeler	(702.372)	(1.822.029)
Emeklilik plan. aktüeryal kazanç / kayıp fonu	453.385	507.255
Dönem içinde ayrılan karşılıklar	1.180.657	1.261.089
<b>Dönem sonu bakiye</b>	<b>7.704.884</b>	<b>6.773.214</b>

Grup, İş Kanunu kapsamında 87.187 TL izin karşılığı ayırmıştır.

### Not 23 – Emeklilik Planları

Not 22'de açıklanan yasal düzenlemeler haricinde emeklilik taahhütleri için herhangi bir düzenleme yoktur.

### Not 24 – Peşin Ödenmiş Giderler ve Ertelenmiş Gelirler

	31.12.2017	31.12.2016
Verilen sipariş avansları	660.661	979.432
İş avansları	512.801	340.436
Gelecek aylara ait giderler	135.299	132.233
<b>Kısa Vadeli Peşin Ödenmiş Giderler</b>	<b>1.308.761</b>	<b>1.452.101</b>
Gelecek yıllara ait giderler	70.136	115.555
Verilen avanslar	1.157.079	938.019
<b>Uzun Vadeli Peşin Ödenmiş Giderler</b>	<b>1.227.215</b>	<b>1.053.574</b>
	<b>31.12.2017</b>	<b>31.12.2016</b>
Alınan sipariş avansları	1.603.522	1.005.813
Gelecek aylara ait gelirler	57.000	-
<b>Kısa Vadeli Ertelenmiş Gelirler</b>	<b>1.660.522</b>	<b>1.005.813</b>
<b>Uzun Vadeli Ertelenmiş Gelirler</b>	<b>-</b>	<b>-</b>

Sipariş avanslarının ilişkili taraflarla ilgili olanları Not 37'de açıklanmıştır.

# İhlas Ev Aletleri İmalat San. ve Tic. A.Ş.

31 Aralık 2017 Tarihi İtibariyle Konsolide

Finansal Tablolara Ait Açıklayıcı Notlar

(Tutarlar, aksi belirtilmedikçe, Türk Lirası ("TL") olarak belirtilmiştir.)

## Not 25 – Cari Dönem Vergisiyle İlgili Varlıklar

	31.12.2017	31.12.2016
Peşin ödenmiş vergi alacakları	32.569	24.674
<b>Cari Dönem Vergisiyle İlgili Varlıklar</b>	<b>32.569</b>	<b>24.674</b>

## Not 26 – Diğer Varlık ve Yükümlülükler

	31.12.2017	31.12.2016
Devreden KDV	-	678.159
Diğer KDV	372.811	82.432
<b>Diğer Dönen Varlıklar</b>	<b>372.811</b>	<b>760.591</b>
<b>Diğer Duran Varlıklar</b>	<b>-</b>	<b>-</b>
Ödenecek vergi, harç ve diğer kesintiler	1.054.411	923.507
Vadesi geçmiş, ertelenmiş, taksite bağlanmış vergi borçları	5.181.058	4.329.202
Diğer KDV	372.811	82.432
<b>Kısa Vadeli Diğer Yükümlülükler</b>	<b>6.608.280</b>	<b>5.335.141</b>
Vadesi geçmiş, ertelenmiş, taksite bağlanmış vergi borçları	5.198.587	9.253.205
<b>Uzun Vadeli Diğer Yükümlülükler</b>	<b>5.198.587</b>	<b>9.253.205</b>

## Not 27 – Sermaye, Yedekler ve Diğer Özkaynak Kalemleri

### A. Ödenmiş Sermaye ve Ortak Kontrole Tabi Teşebbüs veya İşletmeleri İçeren Birleşmelerin Etkisi

Şirket'in onaylanmış ve çıkarılmış sermayesi her biri 1 Kr kayıtlı nominal bedeldeki 19.137.000.200 adet hisseden oluşmaktadır. Şirket'in kayıtlı sermaye tavanı 750.000.000 TL'dir.

31 Aralık 2017 ve 31 Aralık 2016 tarihleri itibariyle Şirket'in onaylanmış ve çıkarılmış sermayesi ve sermaye yapısı aşağıdaki gibidir:

Adı	31.12.2017		31.12.2016	
	Pay Oranı %	Pay Tutarı	Pay Oranı %	Pay Tutarı
İhlas Pazarlama A.Ş.	17,60	33.681.000	17,60	33.681.000
İhlas Holding A.Ş.	4,43	8.483.277	4,43	8.483.277
Halka Açık Kısım	77,97	149.205.724	77,97	149.205.724
<b>Toplam</b>	<b>100,00</b>	<b>191.370.001</b>	<b>100,00</b>	<b>191.370.001</b>

İhlas Pazarlama A.Ş. sahip olduğu Şirket hisselerinin 33.600.000 adedini kullandığı krediler için teminat olarak göstermiştir (önceki dönem: İhlas Pazarlama Yatırım Holding A.Ş. sahip olduğu Şirket hisselerinin 33.600.000 adedi). Ayrıca, İhlas Holding A.Ş. sahip olduğu Şirket hisselerinin 8.000.000 adedini kullandığı krediler için teminat olarak göstermiştir (önceki dönem: 8.000.000 adedi).



# İhlas Ev Aletleri İmalat San. ve Tic. A.Ş.

## 31 Aralık 2017 Tarihi İtibariyle Konsolide Finansal Tablolara Ait Açıklayıcı Notlar

(Tutarlar, aksi belirtilmedikçe, Türk Lirası ("TL") olarak belirtilmiştir.)

Şirket'in dolaylı ortaklık yapısı aşağıdaki gibidir;

Adı	31.12.2017		31.12.2016	
	Pay Oranı %	Pay Tutarı	Pay Oranı %	Pay Tutarı
Halka Açık Kısım	96,74	185.133.765	96,74	185.133.765
Ahmet Mücahid Ören	2,59	4.964.595	2,59	4.964.595
Diğer	0,67	1.271.641	0,67	1.271.641
<b>TOPLAM</b>	<b>100,00</b>	<b>191.370.001</b>	<b>100,00</b>	<b>191.370.001</b>

Şirket'in imtiyazlı hisselerinin (A grubu hisseler) bilanço tarihi itibarıyla dağılımı aşağıdaki gibidir:

Ortak Adı/Ünvanı	Tertip	Grup	H/N	Adet	TUTAR
İhlas Pazarlama A.Ş.	I	A	Hamiline	4.049.920	40.499
İhlas Holding A.Ş.	I	A	Hamiline	803.220	8.032

Şirket Genel Kurulu; Yönetim Kurulu'nu 5 kişi olarak belirlediği takdirde Yönetim Kurulu Üyeleri'nin 3'ü, 7 kişi olarak belirlediği takdirde Yönetim Kurulu Üyeleri'nin 4'ü, 9 kişi olarak belirlediği takdirde Yönetim Kurulu Üyeleri'nin 5'i, 11 kişi olarak belirlendiği takdirde Yönetim Kurulu Üyeleri'nin 6'sı (A) grubu pay sahiplerinin göstereceği adaylar arasından seçer. Esas sözleşme değişikliğinin imtiyazlı pay sahiplerinin haklarını ihlal etmesi durumunda, Genel kurul kararının imtiyazlı pay sahipleri kurulunca onaylanması gerekir.

Şirket, 2016 yılında ilişkili şirketlerinden İhlas Pazarlama A.Ş.'nin sahip olduğu (nihai kontrol eden İhlas Holding A.Ş.) Şifa Yemek ve Gıda Üretim Tesisleri Tic. A.Ş. ve KPT Lojistik Taşımacılık Tur. Rek. Paz. İç ve Dış Tic. A.Ş.'nin %100'üne tekabül eden paylarını, sırasıyla 18.347.233 TL ve 5.294.509 TL bedelle satın almıştır. Bağlı ortaklıkların edinilen varlıklarının net defter değeri ile bu varlıkların edinmek için ödenen bedelin gerçeğe uygun değeri arasındaki farklar sırasıyla 12.298.680 TL ve 5.019.263 TL olup Ortak kontrole tabi teşebbüs veya işletmeleri içeren birleşmelerin etkisi hesabı altında muhasebeleştirilmiştir.

Ortak kontrole tabi işletme birleşmelerinin hakların birleşmesi (pooling of interest) yöntemi ile muhasebeleştirilmesi gerektiği, i) dolayısıyla finansal tablolarda şerefiyeye yer verilmemesi gerektiği, ii) hakların birleştirilmesi yöntemi uygulanırken, ortak kontrolün olduğu raporlama döneminin başı itibarıyla birleşme gerçekleşmiş gibi finansal tabloların düzeltilmesi ve ortak kontrolün olduğu raporlama döneminin başından itibaren karşılaştırmalı olarak sunulması gerektiği ve iii) Ortak kontrole tabi işletme birleşmelerinin finansal tablolara yansıtılmasında ana ortaklık açısından bakılması uygun olacağından, konsolidasyon işleminde grubun kontrolünü elinde bulunduran şirketin ortak kontrolde bulunan şirketlerin kontrolünü ele geçirdiği tarihte ve sonrasında TMS'ye göre finansal tablo düzenleniyormuş gibi finansal tablolar birleşme muhasebesi dahil TMS hükümlerine göre yeniden düzenlenmesi gerektiğinden Grup geçmiş yıl finansal tablolarını yeniden düzenlemiştir. Böylece bu işlemler sonucunda herhangi bir şerefiye veya negatif şerefiye hesaplanmamış olup iştirak tutarı ile satın alınan şirketin sermayesindeki payı nispetindeki tutarın netleştirilmesi sonucu oluşan fark doğrudan "Ortak kontrole tabi teşebbüs veya işletmeleri içeren birleşmelerin etkisi" olarak özkaynaklar altında raporlanmıştır.

Söz konusu işlem, KGK'nın 2013-2 "Ortak Kontrole Tabi İşletme Birleşmelerinin Muhasebeleştirilmesi" sayılı ilke kararına uygun olarak muhasebeleştirilmiştir. Dolayısıyla, Şifa Yemek ve Gıda Üretim Tesisleri Tic. A.Ş. ve KPT Lojistik Taşımacılık Tur. Rek. Paz. İç ve Dış Tic. A.Ş.'nin satın alımından dolayı mali tablolarda herhangi bir şerefiye oluşmamıştır. Toplam satın alma bedeli ile Şifa Yemek ve Gıda Üretim Tesisleri Tic. A.Ş. ve KPT Lojistik Taşımacılık Tur. Rek. Paz. İç ve Dış Tic. A.Ş.'nin TFRS'ye uygun olarak hazırlanan mali tablolarındaki net aktif değerinin Şirket'e düşen payı arasındaki fark doğrudan "Ortak kontrole tabi teşebbüs veya işletmeleri içeren birleşmelerin etkisi" hesabı içerisinde özkaynaklar altında raporlanmıştır.

# İhlas Ev Aletleri İmalat San. ve Tic. A.Ş.

31 Aralık 2017 Tarihi İtibariyle Konsolide

## Finansal Tablolara Ait Açıklayıcı Notlar

(Tutarlar, aksi belirtilmedikçe, Türk Lirası ("TL") olarak belirtilmiştir.)

### B. Kar veya Zararda Yeniden Sınıflandırılmayacak Birikmiş Diğer Kapsamlı Gelirler / Giderler

Kar veya zararda yeniden sınıflandırılmayacak birikmiş diğer kapsamlı gelirler / giderler, maddi duran varlıklar yeniden değ. artışları ve emeklilik planlarından aktüeryal kazanç / kayıp fonundan oluşmakta olup, detayı aşağıdaki gibidir;

	31.12.2017	31.12.2016
Özkaynak yöntemi ile değerlendirilen yatırımların diğer kapsamlı gelirlerinden kar veya zararda sınıflandırılmayacak paylar	94.380	30.846
Emeklilik planlarından aktüeryal kazanç/kayıp fonu	(593.903)	(231.196)
<b>Dönem sonu bakiyesi</b>	<b>(499.523)</b>	<b>(200.350)</b>

### C. Kardan Ayrılan Kısıtlanmış Yedekler

Türk Ticaret Kanunu'na göre, yasal yedekler birinci ve ikinci tertip yasal yedekler olmak üzere ikiye ayrılır. Birinci tertip yedek akçe, toplamı yeniden değerlendirilmiş ödenmiş sermayenin %20'sine ulaşana kadar, yasal finansal tablolardaki net karın %5'i oranında ayrılmaktadır. İkinci tertip yasal yedekler, yeniden değerlendirilmiş sermayenin %5'ini geçen temettü dağıtımlarının toplamı üzerinden %10 olarak ayrılır. TTK hükümleri çerçevesinde yasal yedekler, sadece zararları netleştirmek için kullanılabilen ve ödenmiş sermayenin %50'sini aşmadıkça diğer amaçlarla kullanılamamaktadır.

	31.12.2017	31.12.2016
Yasal yedekler	1.749.510	1.749.510
Özel yedekler	832.636	832.636
<b>Toplam</b>	<b>2.582.146</b>	<b>2.582.146</b>

Yasal yedeklere ait hareket tabloları aşağıdaki gibidir:

	31.12.2017	31.12.2016
Dönem başı bakiye	1.749.510	1.749.510
<b>Dönem sonu bakiye</b>	<b>1.749.510</b>	<b>1.749.510</b>

Özel yedeklere ait hareket tabloları aşağıdaki gibidir:

	31.12.2017	31.12.2016
Dönem başı bakiye	832.636	832.636
<b>Dönem sonu bakiye</b>	<b>832.636</b>	<b>832.636</b>

### D. Paylara İlişkin Primler / İskontolar

	31.12.2017	31.12.2016
Diğer yedekler	6.534.581	6.534.581
<b>Toplam</b>	<b>6.534.581</b>	<b>6.534.581</b>

# İhlas Ev Aletleri İmalat San. ve Tic. A.Ş.

## 31 Aralık 2017 Tarihi İtibariyle Konsolide Finansal Tablolara Ait Açıklayıcı Notlar

(Tutarlar, aksi belirtilmedikçe, Türk Lirası ("TL") olarak belirtilmiştir.)

### E. Geçmiş Yıllar Karları / Zararları

Geçmiş yıllar kar/zararları, aşağıdaki kalemlerden oluşmaktadır;

	01.01-31.12.2017	01.01-31.12.2016
Dönem başı bakiye	3.249.868	(9.227.390)
Önceki dönem karı/(zararı)	(720.019)	12.477.258
<b>Dönem sonu bakiye</b>	<b>2.529.849</b>	<b>3.249.868</b>

### F. Kontrol Gücü Olmayan Paylar

	01.01-31.12.2017	01.01-31.12.2016
Dönem başı bakiye	-	6.323.799
İşletme birleşmeleri ve bağlı ortaklık etkin pay değişimleri	-	(6.323.799)
<b>Dönem sonu bakiye</b>	<b>-</b>	<b>-</b>

### Not 28 – Hasılat ve Satışların Maliyeti

#### Ticari Faaliyetlerden Brüt Kar/Zarar

	01.01-31.12.2017	01.01-31.12.2016
Yurtiçi satışlar	110.276.211	89.399.403
Yurtdışı satışlar	31.629.276	19.368.554
Satış indirimleri (-)	(952.682)	(43.284)
<b>Hasılat</b>	<b>140.952.805</b>	<b>108.724.673</b>
Satışların maliyeti (-)	(112.563.210)	(86.168.783)
<b>Brüt Satış Karı</b>	<b>28.389.595</b>	<b>22.555.890</b>

Grup'un 01.01-31.12.2017 ve 01.01-31.12.2016 dönemlerine ait Satışların Maliyeti tablosu aşağıdaki gibidir:

	01.01-31.12.2017	01.01-31.12.2016
İlk madde ve malzeme giderleri	(90.989.321)	(65.517.766)
Personel giderleri	(11.175.403)	(9.257.535)
Satılan ticari mal maliyeti	(957.651)	(2.697.176)
Amortisman ve itfa giderleri	(1.251.578)	(1.308.400)
Lojistik hizmet giderleri	(6.483.651)	(6.445.995)
Diğer giderler	(1.705.606)	(941.911)
<b>Satışların Maliyeti</b>	<b>(112.563.210)</b>	<b>(86.168.783)</b>

# İhlas Ev Aletleri İmalat San. ve Tic. A.Ş.

31 Aralık 2017 Tarihi İtibariyle Konsolide

## Finansal Tablolara Ait Açıklayıcı Notlar

(Tutarlar, aksi belirtilmedikçe, Türk Lirası ("TL") olarak belirtilmiştir.)

Grup'un her bir ana satış grubu için ayrı ayrı olmak üzere, dönem içinde gerçekleştirdiği mal satış miktarları şöyledir;

Mamul Grubu	01.01-31.12.2017	01.01-31.12.2016
Ev Aletleri Grubu	Birim (Adet)	Birim (Adet)
Temizlik Robotu	58.718	49.856
Su Arıtma Grubu	83.762	58.255
Şofben Grubu	90.782	106.918
Diğer	7.659	8.638

Grup'un her bir ana üretim grubu için ayrı ayrı olmak üzere, dönem içinde gerçekleştirdiği mal üretim miktarları ise şöyledir;

Mamul Grubu	01.01-31.12.2017	01.01-31.12.2016
Ev Aletleri Grubu	Birim (Adet)	Birim (Adet)
Temizlik Robotu	58.295	49.837
Su Arıtma Grubu	83.736	57.359
Şofben Grubu	90.819	107.201
Diğer	7.466	8.900

### B. Finans Sektörü Faaliyetlerinden Brüt Kar/Zarar

01.01-31.12.2017: Yoktur (01.01-31.12.2016: Yoktur).

### Not 29 – Faaliyet Giderleri

	01.01-31.12.2017	01.01-31.12.2016
Genel yönetim giderleri	(9.975.506)	(10.436.448)
Pazarlama giderleri	(4.424.335)	(3.103.983)
Araştırma ve geliştirme giderleri	(807.253)	(812.509)
<b>Toplam</b>	<b>(15.207.094)</b>	<b>(14.352.940)</b>

01.01-31.12.2017 ve 01.01-31.12.2016 dönemleri itibariyle giderlerin niteliklerine göre detayı aşağıdaki gibidir:

	01.01-31.12.2017	01.01-31.12.2016
Personel giderleri	(3.959.557)	(4.918.530)
Şüpheli alacak karşılık giderleri	(3.368.828)	(2.861.780)
Bina temizlik ve güvenlik giderleri	(404.481)	(413.035)
Noter, vergi, harç ve benzerleri	(195.257)	(174.369)
Kira giderleri	(370.827)	(192.480)
Denetim, danışmanlık ve müşavirlik giderleri	(377.599)	(387.999)
Amortisman ve itfa giderleri	(98.859)	(101.938)
Dağıtım ve sevkiyat giderleri	(72.649)	(129.600)
Sigorta giderleri	(152.523)	(156.335)
Yurtiçi ve yurtdışı seyahat giderleri	(125.843)	(21.827)
Genel kurul, MKK ve BIST kotta kalma giderleri	(90.240)	(131.156)
Tamir, bakım ve enerji giderleri	(146.463)	(170.861)
Haberleşme ve kırtasiye giderleri	(57.382)	(45.517)
Diğer genel yönetim giderleri	(554.998)	(731.021)
<b>Genel Yönetim Giderleri</b>	<b>(9.975.506)</b>	<b>(10.436.448)</b>

# İhlas Ev Aletleri İmalat San. ve Tic. A.Ş.

## 31 Aralık 2017 Tarihi İtibariyle Konsolide Finansal Tablolara Ait Açıklayıcı Notlar

(Tutarlar, aksi belirtilmedikçe, Türk Lirası ("TL") olarak belirtilmiştir.)

	01.01-31.12.2017	01.01-31.12.2016
Personel giderleri	(1.800.474)	(855.225)
Dağıtım ve sevkiyat giderleri	(160.018)	(150.886)
Garanti giderleri	(276.044)	(283.211)
Kira giderleri	(85.500)	(135.000)
Fuar giderleri	(665.668)	(602.717)
Kalite belge giderleri	(112.013)	(248.304)
Yurtiçi ve yurtdışı seyahat giderleri	(402.472)	(155.268)
İhracat masrafları	(494.690)	(230.943)
TSE patent vb. giderler	(209.495)	(36.473)
Reklam giderleri	(53.109)	(234.928)
Elektrik, su ve ısınma giderleri	(14.810)	(18.906)
Diğer pazarlama satış dağıtım giderleri	(150.042)	(152.122)
<b>Pazarlama Giderleri</b>	<b>(4.424.335)</b>	<b>(3.103.983)</b>

	01.01-31.12.2017	01.01-31.12.2016
Personel giderleri	(742.095)	(624.260)
Kira giderleri	(10.688)	(46.500)
Deneme mamul giderleri ile diğer araştırma ve geliştirme giderleri	(54.470)	(141.749)
<b>Araştırma ve Geliştirme Giderleri</b>	<b>(807.253)</b>	<b>(812.509)</b>

Faaliyet giderleri içerisinde yer alan personel giderlerinin detayı aşağıdaki gibidir:

	01.01-31.12.2017	01.01-31.12.2016
Brüt ücret giderleri	(3.678.432)	(4.424.685)
SGK kesintileri	(1.237.679)	(1.496.455)
Diğer giderler	(1.586.014)	(476.875)
<b>Toplam</b>	<b>(6.502.125)</b>	<b>(6.398.015)</b>

### Not 30 – Esas Faaliyetlerden Diğer Gelir / Giderler

01.01-31.12.2017 ve 01.01-31.12.2016 dönemleri itibariyle esas faaliyetlerden diğer gelir / giderlerin detayı aşağıdaki gibidir:

	01.01-31.12.2017	01.01-31.12.2016
Vade farkı gelirleri	10.207.342	16.961.880
Kur farkı gelirleri	3.877.643	3.053.431
Kira gelirleri	1.713.836	1.845.433
Konusu kalmayan karşılıklar	96.037	767.912
Diğer gelirler	498.077	861.041
<b>Toplam Esas Faaliyetlerden Diğer Gelirler</b>	<b>16.392.935</b>	<b>23.489.697</b>

	01.01-31.12.2017	01.01-31.12.2016
Vade farkı giderleri	(14.962.929)	(14.784.327)
Kur farkı giderleri	(11.364.563)	(8.801.196)
Diğer giderler	(1.161.489)	(1.434.300)
<b>Toplam Esas Faaliyetlerden Diğer Giderler</b>	<b>(27.488.981)</b>	<b>(25.019.823)</b>

# İhlas Ev Aletleri İmalat San. ve Tic. A.Ş.

31 Aralık 2017 Tarihi İtibariyle Konsolide

## Finansal Tablolara Ait Açıklayıcı Notlar

(Tutarlar, aksi belirtilmedikçe, Türk Lirası ("TL") olarak belirtilmiştir.)

### Not 31 – Yatırım Faaliyetlerden Gelir/Giderler

01.01-31.12.2017 ve 01.01-31.12.2016 dönemleri itibariyle yatırım faaliyetlerinden gelir / giderlerin detayı aşağıdaki gibidir:

	01.01-31.12.2017	01.01-31.12.2016
Yatırım amaçlı gayrimenkuller değer artış geliri	560.000	630.000
Finansal yatırımlar değer artış gelirleri	816.784	99.004
Sabit kıymet satış karları	91.355	274.173
<b>Yatırım Faaliyetlerinden Gelirler Toplamı</b>	<b>1.468.139</b>	<b>1.003.177</b>
	01.01-31.12.2017	01.01-31.12.2016
Sabit kıymet satışı zararı	(3.571)	(7.091)
Finansal yatırımlar değer düş. karşılıkları	-	(48.500)
<b>Yatırım Faaliyetlerinden Giderler Toplamı</b>	<b>(3.571)</b>	<b>(55.591)</b>

### Not 32 – Finansman Giderleri

01.01-31.12.2017 ve 01.01-31.12.2016 dönemleri itibariyle finansman giderlerinin detayı aşağıdaki gibidir:

	01.01-31.12.2017	01.01-31.12.2016
Faiz giderleri	(4.578.762)	(6.838.663)
Kur farkı giderleri	(137.581)	(264.479)
<b>Toplam</b>	<b>(4.716.343)</b>	<b>(7.103.142)</b>

### Not 33 – Finansman Gelirleri

01.01-31.12.2017 ve 01.01-31.12.2016 dönemleri itibariyle finansman gelirlerinin detayı aşağıdaki gibidir:

	01.01-31.12.2017	01.01-31.12.2016
Faiz gelirleri	8.687	1.518
Kur farkı geliri	12.909	20.723
<b>Toplam</b>	<b>21.596</b>	<b>22.241</b>

### Not 34 – Satış Amacıyla Elde Tutulan Duran Varlıklar ve Durdurulan Faaliyetler

#### A. Satış Amacıyla Elde Tutulan Duran Varlıklar

31.12.2017: Yoktur (31.12.2016: Yoktur).

#### B. Durdurulan Faaliyetler

01.01-31.12.2017: Yoktur (01.01-31.12.2016: Yoktur).

# İhlas Ev Aletleri İmalat San. ve Tic. A.Ş.

## 31 Aralık 2017 Tarihi İtibariyle Konsolide Finansal Tablolara Ait Açıklayıcı Notlar

(Tutarlar, aksi belirtilmedikçe, Türk Lirası ("TL") olarak belirtilmiştir.)

### Not 35 – Vergi Varlık ve Yükümlülükleri

#### A. Cari Dönem Vergi Varlık ve Yükümlülükleri

Kurumlar vergisi oranı, %20'dir. Türkiye'deki bir işyeri ya da daimi temsilcisi aracılığı ile gelir elde eden kurumlar ile Türkiye'de yerleşik kurumlara ödenen kar payları (temettü) stopaja tabi değildir. Bunların dışında yapılan temettü ödemeleri %15 oranında stopaja tabidir. Karın sermayeye ilavesi, kar dağıtım sayılmaz ve stopaj uygulanmaz. Şirketler üçer aylık mali karları üzerinden %20 oranında geçici vergi ödemektedirler. Yıl içinde ödenen geçici vergi o yıla ait olup izleyen yıl verilecek kurumlar vergisi beyannamesi üzerinden hesaplanacak kurumlar vergisinden mahsup edilir.

Kurumların tam mükellefiyete tabi bir başka kurumun sermayesine iştirakten elde ettikleri temettü kazançları (yatırım fonlarının katılma belgeleri ile yatırım ortaklıkları hisse senetlerinden elde edilen kar payları hariç) kurumlar vergisinden istisnadır.

Kurumların en az iki tam yıl süreyle aktiflerinde yer alan gayrimenkullerin ve iştirak hisseleri, kurucu senetleri, intifa senetleri ve rüçhan hakkı satışından doğan kazancın %75'lik kısmı kurumlar vergisinden istisna edilmiştir. İstisnadan yararlanmak için söz konusu kazancın pasifte bir fon hesabında tutulması ve 5 yıl süre ile işletmeden çekilmemesi ve satış bedelinin satışın yapıldığı yılı izleyen ikinci takvim yılı sonuna kadar tahsil edilmesi gerekmektedir.

Kurumlar Vergisi Kanunu'na göre beyanname üzerinde gösterilen mali zararlar 5 yılı aşmamak kaydıyla dönemin kurumlar vergisi matrahından indirilebilir. Beyanlar ve ilgili muhasebe kayıtları vergi dairesince beş yıl içerisinde incelenebilmekte ve vergi hesapları revize edilebilmektedir.

31 Aralık 2017 ve 31 Aralık 2016 tarihleri itibariyle vergi giderlerinin ana bileşenleri aşağıdaki gibidir:

	31.12.2017	31.12.2016
Cari dönem vergi karşılıkları	666.527	317.394
Peşin ödenmiş vergiler (-)	(325.615)	(255.981)
<b>Toplam</b>	<b>340.912</b>	<b>61.413</b>

01.01-31.12.2017 ve 01.01-31.12.2016 tarihleri itibariyle gelir tablosuna yansıtılan vergi giderlerinin ana bileşenleri aşağıdaki gibidir:

	01.01-31.12.2017	01.01-31.12.2016
Cari dönem kurumlar vergisi	(666.527)	(317.394)
Ertelenmiş vergi geliri/(gideri)	1.306.574	(832.860)
<b>Dönem sonu bakiye</b>	<b>640.047</b>	<b>(1.150.254)</b>

Yürürlükteki vergi düzenlemeleri, ana ortaklığın konsolide finansal tabloları üzerinden vergi beyannamesi vermesine olanak tanımamaktadır. Bu sebeple bu konsolide finansal tablolara yansıtılan vergi karşılıkları, tam konsolidasyon kapsamına alınan tüm şirketler için ayrı ayrı hesaplanmıştır.

# İhlas Ev Aletleri İmalat San. ve Tic. A.Ş.

## 31 Aralık 2017 Tarihi İtibariyle Konsolide Finansal Tablolara Ait Açıklayıcı Notlar

(Tutarlar, aksi belirtilmedikçe, Türk Lirası ("TL") olarak belirtilmiştir.)

31 Aralık 2017 ve 31 Aralık 2016 tarihleri itibariyle Grup'un vergi geliri/gideri mutabakatı aşağıdaki gibidir:

	01.01-31.12.2017	01.01-31.12.2016
Sürdürülen faaliyetler vergi öncesi kar/zarar	(1.500.649)	430.235
Hesaplanan vergi gelir/gideri (%20)	300.130	(86.047)
Vergi etkisi:		
Vergiye tabi olmayan gelirler	104.332	1.189.385
Hesaplanan indirilmemiş mali zararın ve yatırım teşvikinin etkisi	285.323	60.212
Kanunen kabul edilmeyen giderler ve üzerinden vergi hesaplanmayan farkların etkisi	(49.738)	(2.313.804)
<b>Toplam vergi geliri / (gideri)</b>	<b>640.047</b>	<b>(1.150.254)</b>

### B. Ertelenmiş Vergi Varlık ve Yükümlülükleri

Grup, ertelenen gelir vergisi varlık ve yükümlülüklerini, bilanço kalemlerinin TFRS ve yasal finansal tabloları arasındaki farklı değerlendirilmelerin sonucunda ortaya çıkan geçici farkların etkilerini dikkate alarak hesaplamaktadır. Söz konusu geçici farklar genellikle gelir ve giderlerin, TFRS ve vergi kanunlarına göre değişik raporlama dönemlerinde muhasebeleştirilmesinden kaynaklanmaktadır.

Kurumlar vergisi oranı 2017 yılı için %20'dir (31.12.2016: %20). 5 Aralık 2017 tarihli Resmi Gazetede yayımlanarak yürürlüğe giren 7061 sayılı "Bazı Vergi Kanunları İle Diğer Bazı Kanunlarda Değişiklik Yapılmasına Dair Kanun" kapsamında 2018, 2019 ve 2020 yılları için kurumlar vergisi oranı %20'den %22'ye çıkarılmıştır. Bundan dolayı 2018, 2019 ve 2020 yıllarında tersine dönmesi beklenen geçici zamanlama farkları üzerinden %22, 2021 ve sonrasında tersine dönmesi beklenen geçici zamanlama farkları üzerinden ise %20 kullanılmıştır (31.12.2016: %20).

31 Aralık 2017 ve 31 Aralık 2016 tarihleri itibariyle birikmiş geçici farklar ve ertelenen vergi varlık ve yükümlülüklerinin yürürlükteki vergi oranları kullanılarak hazırlanan dökümü aşağıdaki gibidir:

	Vergilendirilebilir geçici farklar		Ertelenmiş vergi varlıkları (yükümlülükleri)		Gelir tablosu ve diğer kapsamlı gelir	
	31.12.2017	31.12.2016	31.12.2017	31.12.2016	31.12.2017	31.12.2016
Yatırım amaçlı, maddi ve maddi olmayan D.V. üzerindeki geçici farklar	(9.299.029)	(8.558.536)	(1.859.806)	(1.711.708)	(148.098)	(504.473)
Reeskont gelir/giderleri	7.174.717	6.908.932	1.488.345	1.381.787	106.558	(712.058)
Stok değer düşüklük karşılıkları	7.384.511	6.509.322	1.624.593	1.301.865	322.728	(41.799)
Çalışanlara sağlanan faydalara ilişkin karşılıkları	7.792.070	7.092.511	1.588.511	1.418.503	170.008	90.714
Şüpheli alacak karşılıkları	11.584.444	8.223.999	2.538.213	1.644.800	893.413	577.129
Garanti karşılıkları	646.707	366.767	142.276	73.354	68.922	(25.351)
Dava karşılıkları	120.500	183.523	26.510	36.705	(10.195)	(3.123)
Yatırım indirimi (Ar-Ge indirimi)	-	-	-	-	-	(68.223)
Diğer	14.358	46.217	3.157	9.241	(6.084)	(44.225)
<b>Ertelenmiş vergi varlık/ (yükümlülükleri), net</b>	<b>25.418.278</b>	<b>20.772.735</b>	<b>5.551.799</b>	<b>4.154.547</b>	<b>1.397.252</b>	<b>(731.409)</b>



# İhlas Ev Aletleri İmalat San. ve Tic. A.Ş.

## 31 Aralık 2017 Tarihi İtibariyle Konsolide Finansal Tablolara Ait Açıklayıcı Notlar

(Tutarlar, aksi belirtilmedikçe, Türk Lirası ("TL") olarak belirtilmiştir.)

Net ertelenmiş vergi varlıkları hareket tablosu aşağıdaki gibidir:

	01.01-31.12.2017	01.01-31.12.2016
<b>Dönem başı bakiye</b>	<b>4.154.547</b>	<b>4.885.956</b>
Ertelenmiş vergi geliri / (gideri)	1.306.574	(832.860)
Özkaynaklarla ilişkilendirilen ertelenmiş vergi geliri/(gideri)	90.678	101.451
<b>Dönem sonu bakiye</b>	<b>5.551.799</b>	<b>4.154.547</b>

Grup, 31 Aralık 2017 tarihli finansal tablolarında mahsup edilebilecek mali zararları bulunmamaktadır (31.12.2016: Yoktur).

### Not 36 – Pay Başına Kazanç / (Kayıp)

Grup'un 31 Aralık 2017 ve 31 Aralık 2016 tarihleri itibariyle hisselerinin ağırlıklı ortalaması ve birim pay başına kazanç hesaplaması aşağıdaki gibidir;

<b>Sürdürülen faaliyetlerden pay başına kazanç/(kayıp):</b>	<b>01.01-31.12.2017</b>	<b>01.01-31.12.2016</b>
Sürdürülen faaliyetlerden net dönem karı/(zararı)	(860.602)	(720.019)
Beheri 1 Kr olan nominal değerli payların ağırlıklı ortalama adedi	19.137.000.138	19.137.000.138
<b>Pay Başına Kazanç/(Kayıp) (Kr)</b>	<b>(0,0045)</b>	<b>(0,0038)</b>

Grup'un durdurulan herhangi bir faaliyeti bulunmamaktadır.

Grup'un sulandırma etkisi olan potansiyel adi hisse senetlerinin olmamasından dolayı sulandırılmış pay başına kazanç hesaplanmamıştır (Önceki dönem: Yoktur).

Cari dönemde tahakkuk eden temettü yoktur (Önceki dönem: Yoktur).

Pay bazlı ödemeler yoktur (Önceki dönem: Yoktur).

### Not 37 – İlişkili Taraf Açıklamaları

A. Grup'un, ortakları, ortakları üzerinden dolayı sermaye, yönetim ve iş ilişkisi içerisinde bulunduğu belli başlı şirketlerle ve kilit personeliyle olan 31.12.2017 ve 31.12.2016 tarihleri itibariyle mevcut hesap bakiyeleri (net defter değerleri) aşağıdaki gibidir:

<b>Ticari Alacaklar</b>	<b>31.12.2017</b>	<b>31.12.2016</b>
İhlas Pazarlama A.Ş.	10.921.565	11.031.832
İhlas Holding A.Ş.	2.119.945	3.185.196
İhlas Gazetecilik A.Ş.	234.515	816.444
İhlas Haber Ajansı A.Ş.	83.631	965.086
İhlas İnşaat Proje Taahhüt Turizm ve Tic. A.Ş.	254.909	165.759
İhlas Yayın Holding A.Ş.	26.799	98.602
TGRT Haber TV A.Ş.	21.460	10.912
İhlas Gayrimenkul Proje Geliştirme ve Ticaret A.Ş. (eski ünvanı: İhlas Madencilik A.Ş.)	22.047	82.741
İhlas Motor A.Ş.	75.061	65.951
İhlas Yapı Turizm ve Sağlık A.Ş.	416.970	7.456
Diğer ilişkili taraflar	307.322	217.536
<b>TOPLAM</b>	<b>14.484.224</b>	<b>16.647.515</b>

# İhlas Ev Aletleri İmalat San. ve Tic. A.Ş.

31 Aralık 2017 Tarihi İtibariyle Konsolide

## Finansal Tablolara Ait Açıklayıcı Notlar

(Tutarlar, aksi belirtilmedikçe, Türk Lirası ("TL") olarak belirtilmiştir.)

<b>Ticari Borçlar</b>	<b>31.12.2017</b>	<b>31.12.2016</b>
Net İletişim Teknoloji A.Ş.	15.223	65.276
Gerçek kişiler	64.702	64.702
Diğer ilişkili taraflar	15.930	26.679
<b>TOPLAM</b>	<b>95.855</b>	<b>156.657</b>

<b>Diğer Borçlar</b>	<b>31.12.2017</b>	<b>31.12.2016</b>
Dursun Şahin	185.000	-
<b>TOPLAM</b>	<b>185.000</b>	<b>-</b>

### Kilit Personele Sağlanan Faydalar

Kilit yönetici personel, İşletmenin, (idari ya da diğer) herhangi bir yöneticisi de dahil olmak üzere, faaliyetlerini planlama, yönetme ve kontrol etme yetki ve sorumluluğuna doğrudan veya dolaylı olarak sahip olan kişileri kapsamakta olup, bunlara sağlanan iki tür fayda vardır. Kısa vadeli faydalar; maaş, sosyal güvenlik yardımı, ikramiye, ücretli izinler ve huzur haklarını kapsamaktadır. Bu tür kısa vadeli faydalar "Çalışanlara Sağlanan Fayda Kapsamında Borçlar" hesabında raporlanmıştır. İşten çıkarma halinde sağlanacak faydalar ise, Grup'un kıdem tazminatı yükümlülüğünü kapsamaktadır. Bu tür faydalar "Çalışanlara Sağlanan Faydalara İlişkin Karşılıklar" hesabında raporlanmıştır.

Kilit personele 01.01-31.12.2017 döneminde sağlanan maaş, huzur hakkı vb. kısa vadeli toplam fayda 1.393.457 TL (01.01-31.12.2016: 1.117.314 TL), 01.01-31.12.2017 döneminde kilit yönetici personelin işten ayrılması halinde sağlanacak toplam fayda (tazminat) ise 841.451 TL (01.01-31.12.2016: 817.107 TL)'dir.

Grup'un kilit yönetici personeline 01.01-31.12.2017 ve 01.01-31.12.2016 dönemlerinde sağlanan uzun vadeli herhangi bir fayda yoktur.

Grup'un işten ayrılan kilit yönetici personeline 01.01-31.12.2017 döneminde 147.018 TL toplam fayda sağlanmıştır (01.01-31.12.2016: 274.588 TL).

Hisse bazlı herhangi bir ödeme yapılmamaktadır.

B) Grup'un, 01.01-31.12.2017 ve 01.01-31.12.2016 dönemlerinde ortakları ve ortakları üzerinden dolaylı sermaye, yönetim ve iş ilişkisi içerisinde bulunduğu belli başlı şirketlerle yaptığı satış ve alışları (vade farkları dahil) aşağıdaki gibidir:

<b>Yapılan Alışlar</b>	<b>01.01-31.12.2017</b>	<b>01.01-31.12.2016</b>
İhlas Gazetecilik A.Ş.	339.417	390.859
Voli Turizm Seyahat Tic. Ltd. Şti.	36.392	75.158
İhlas Holding A.Ş.	81.281	95.767
İhlas İnşaat Proje Taahhüt Turizm ve Tic. A.Ş.	26.857	43.163
İhlas Pazarlama A.Ş.	22.033	411.136
Diğer ilişkili taraflar	7.990	18.779
<b>TOPLAM</b>	<b>513.970</b>	<b>1.034.862</b>

# İhlas Ev Aletleri İmalat San. ve Tic. A.Ş.

## 31 Aralık 2017 Tarihi İtibariyle Konsolide Finansal Tablolara Ait Açıklayıcı Notlar

(Tutarlar, aksi belirtilmedikçe, Türk Lirası ("TL") olarak belirtilmiştir.)

<b>Yapılan Satışlar</b>	<b>01.01-31.12.2017</b>	<b>01.01-31.12.2016</b>
İhlas Pazarlama A.Ş.	69.719.459	55.784.252
İhlas Holding A.Ş.	3.649.962	3.836.936
İhlas Gayrimenkul Proje Geliştirme ve Ticaret A.Ş. (eski ünvanı: İhlas Madencilik A.Ş.)	2.803.672	10.343
İhlas Gazetecilik A.Ş.	2.000.721	1.724.486
İhlas Yapı Turizm ve Sağlık A.Ş.	211.337	918.006
Diğer ilişkili taraflar	1.237.045	904.386
<b>TOPLAM</b>	<b>79.622.196</b>	<b>63.178.409</b>

C) Grup'un 01.01-31.12.2017 ve 01.01-31.12.2016 dönemlerinde ortakları ve ortakları üzerinden dolayı sermaye, yönetim ve iş ilişkisi içerisinde bulunduğu belli başlı şirketlerle ödediği ve aldığı faiz, kira ve diğer gelir/giderler aşağıdaki gibidir:

<b>Kesilen faiz faturaları</b>	<b>01.01-31.12.2017</b>	<b>01.01-31.12.2016</b>
İhlas Pazarlama A.Ş.	588.647	5.453.958
İhlas Holding A.Ş.	314.641	370.810
İhlas Gazetecilik A.Ş.	85.672	75.395
İhlas Haber Ajansı A.Ş.	71.439	54.121
Diğer ilişkili taraflar	9.621	20.158
<b>TOPLAM</b>	<b>1.070.020</b>	<b>5.974.442</b>

<b>Kesilen kira faturaları</b>	<b>01.01-31.12.2017</b>	<b>01.01-31.12.2016</b>
İhlas Haber Ajansı A.Ş.	786.672	923.724
İhlas Gazetecilik A.Ş.	809.349	798.884
İhlas Pazarlama A.Ş.	92.898	243.520
Diğer ilişkili taraflar	-	375
<b>TOPLAM</b>	<b>1.688.919</b>	<b>1.966.503</b>

<b>Alınan faiz faturaları</b>	<b>01.01-31.12.2017</b>	<b>01.01-31.12.2016</b>
İhlas Gayrimenkul Proje Geliştirme ve Ticaret A.Ş. (eski ünvanı: İhlas Madencilik A.Ş.)	9.913	-
<b>TOPLAM</b>	<b>9.913</b>	<b>-</b>

<b>Alınan kira faturaları</b>	<b>01.01-31.12.2017</b>	<b>01.01-31.12.2016</b>
İhlas Holding A.Ş.	67.800	65.040
Diğer ilişkili taraflar	3.360	3.240
<b>TOPLAM</b>	<b>71.160</b>	<b>68.280</b>

<b>Maddi ve maddi olmayan duran varlık alışları</b>	<b>01.01-31.12.2017</b>	<b>01.01-31.12.2016</b>
İhlas Motor A.Ş.	21.610	-
İhlas Pazarlama A.Ş.	-	6.500.000
<b>TOPLAM</b>	<b>21.610</b>	<b>6.500.000</b>

# İhlas Ev Aletleri İmalat San. ve Tic. A.Ş.

31 Aralık 2017 Tarihi İtibariyle Konsolide

## Finansal Tablolara Ait Açıklayıcı Notlar

(Tutarlar, aksi belirtilmedikçe, Türk Lirası (“TL”) olarak belirtilmiştir.)

### Not 38 – Finansal Araçlardan Kaynaklanan Risklerin Niteliği ve Düzeyi

#### A) Sermaye risk yönetimi

Grup, sermaye yönetiminde, bir yandan faaliyetlerinin sürekliliğini sağlamaya çalışırken, diğer yandan borç ve özkaynak dengesini verimli bir şekilde tutarak karını ve piyasa değerini artırmayı hedeflemektedir.

Grup'un sermaye yapısı, finansal kredileri de içeren borçlar ile ödenmiş sermaye, sermaye yedekleri, kısıtlanmış kar yedekleri ve geçmiş yıl kar/zararlarını da içeren özkaynak kalemlerinden oluşmaktadır.

Grup, sermaye yeterliliğini net borç / özsermaye oranını kullanarak izlemektedir. Bu oran net borcun toplam özsermayeye bölünmesiyle bulunur. Net borç, nakit ve nakit benzeri değerlerin toplam borç tutarından (bilançoda gösterilen kısa ve uzun vadeli kredileri, ticari ve diğer borçları içerir) düşülmesiyle hesaplanır.

	31.12.2017	31.12.2016
Toplam borçlar	75.662.923	71.257.584
Nakit ve nakit benzeri değerler	(435.359)	(727.514)
Net borç	75.227.564	70.530.070
Toplam özkaynak	184.338.509	185.498.284
<b>Net borç/ özsermaye oranı</b>	<b>% 41</b>	<b>% 38</b>

#### B) Önemli muhasebe politikaları

Grup'un finansal araçlarla ilgili önemli muhasebe politikaları 2 numaralı “Önemli Muhasebe Politikaları Özeti” dipnotunda yer alan “Finansal Araçlar” kısmında açıklanmaktadır.

#### C) Finansal risk yönetimindeki hedefler

Grup'un önemli finansal riskleri içerisinde döviz kuru riski, faiz oranı riski ve likidite riski yer almaktadır.

Grup'un riskin erken saptanması ve yönetimi komitesi bulunmaktadır. Yönetim kurulu, şirketin varlığını, gelişmesini ve devamını tehlikeye düşüren sebeplerin erken teşhisi, bunun için gerekli önlemler ile çarelerin uygulanması ve riskin yönetilmesi amacıyla, uzman bir komite kurmak, sistemi çalıştırmak ve geliştirmekle yükümlüdür.

#### D) Piyasa riski

Faaliyetleri nedeniyle Grup, döviz kurundaki ve faiz oranındaki değişiklikler ile ilgili finansal risklere maruz kalmaktadır. Gelirlerin ve giderlerin döviz cinslerine göre dağılımı ile borçların döviz cinslerine göre ve değişken ve sabit faiz oranlı olarak dağılımları Grup yönetimi tarafından takip edilmektedir.

Piyasa riskine yol açan piyasa koşullarındaki değişiklikler; gösterge faiz oranı, diğer bir işletmenin finansal aracının fiyatı, mal fiyatı, döviz kuru veya fiyat ya da oran endeksindeki değişiklikleri içerir.

# İhlas Ev Aletleri İmalat San. ve Tic. A.Ş.

## 31 Aralık 2017 Tarihi İtibariyle Konsolide Finansal Tablolara Ait Açıklayıcı Notlar

(Tutarlar, aksi belirtilmedikçe, Türk Lirası ("TL") olarak belirtilmiştir.)

### Stok fiyat değişikliklerinin yönetimi (fiyat riski)

Grup, hammadde stoklarının fiyat değişimlerinden dolayı satış fiyatlarının etkilenmesi nedeniyle fiyat riskine maruz kalmaktadır. Satış marjları üzerindeki olumsuz fiyat hareketi etkilerinden kaçınmak amacıyla kullanılabilir bir türev enstrümanı bulunmamaktadır. Grup tarafından ileriye dönük hammadde fiyatlarındaki hareketler dikkate alınarak sipariş verme-üretim-satın alma dengeleri gözden geçirilmekte ve hammadde fiyatlarındaki değişimi satış fiyatlarına yansıtmaya çalışmaktadır.

### Faiz oranı riski yönetimi:

Şirket sabit ve değişken faiz oranları üzerinden borçlanmaktadır. Şirket'in, yükümlülükleriyle ilgili faiz oranları, 8 no'lu dipnotta detaylı olarak açıklanmıştır.

### Faiz Pozisyonu Tablosu

		31.12.2017	31.12.2016
<b>Sabit faizli finansal araçlar</b>			
Finansal varlıklar	Gerçeğe uygun değer farkı kar/zarara yansıtılmayan fin. var.	-	-
	Satılmaya hazır finansal varlıklar	1.460.312	643.528
Finansal yükümlülükler		140.106	175.822
<b>Değişken faizli finansal araçlar</b>			
Finansal varlıklar		-	-
Finansal yükümlülükler		526.104	666.846

31 Aralık 2017 ve 31 Aralık 2016 tarihi itibarıyla faiz baz puanı 100 puan değişseydi, yani faiz oranları %1 değişseydi, ve diğer tüm değişkenler sabit kalsaydı, finansal araçlardaki faiz değişiminden dolayı net faiz gideri olarak 4.013 TL (önceki dönem: 2.014 TL) çıkacaktı ve bu durumda vergi öncesi dönem net kar/zararı 4.013 TL (önceki dönem: 2.014 TL) azalacak/artacaktı.

# İhlas Ev Aletleri İmalat San. ve Tic. A.Ş.

## 31 Aralık 2017 Tarihi İtibariyle Konsolide Finansal Tablolara Ait Açıklayıcı Notlar

(Tutarlar, aksi belirtilmedikçe, Türk Lirası ("TL") olarak belirtilmiştir.)

### Kur riski yönetimi:

31 Aralık 2017 ve 31 Aralık 2016 tarihleri itibariyle yabancı para cinsinden olan finansal varlık ve yükümlülüklerin kayıtlı değerleri (net) aşağıdaki gibidir:

### DÖVİZ POZİSYONU TABLOSU

	31.12.2017					
	TL Karşılığı	USD	AVRO	CHF	GBP	SEK
1. Ticari Alacaklar	998.465	257.233	6.247	-	-	-
2a. Parasal Finansal Varlıklar (Kasa, Banka hesapları dahil)	4.225	669	376	-	-	-
2b. Parasal Olmayan Finansal Varlıklar	-	-	-	-	-	-
3. Diğer	474.120	49.295	63.821	-	-	-
<b>4. Dönen Varlıklar (1+2+3)</b>	<b>1.476.810</b>	<b>307.197</b>	<b>70.445</b>	-	-	-
5. Ticari Alacaklar	-	-	-	-	-	-
6a. Parasal Finansal Varlıklar	-	-	-	-	-	-
6b. Parasal Olmayan Finansal Varlıklar	-	-	-	-	-	-
7. Diğer	-	-	-	-	-	-
<b>8. Duran Varlıklar (5+6+7)</b>	-	-	-	-	-	-
<b>9. Toplam Varlıklar (4+8)</b>	<b>1.476.810</b>	<b>307.197</b>	<b>70.445</b>	-	-	-
10. Ticari Borçlar	36.203.590	622.117	7.497.957	-	-	-
11. Finansal Yükümlülükler	-	-	-	-	-	-
12a. Parasal Olan Diğer Yükümlülükler	-	-	-	-	-	-
12b. Parasal Olmayan Diğer Yükümlülükler	707.199	49.786	115.029	-	-	-
<b>13. Kısa Vadeli Yükümlülükler (10+11+12)</b>	<b>36.910.789</b>	<b>671.903</b>	<b>7.612.986</b>	-	-	-
14. Ticari Borçlar	-	-	-	-	-	-
15. Finansal Yükümlülükler	-	-	-	-	-	-
16a. Parasal Olan Diğer Yükümlülükler	-	-	-	-	-	-
16b. Parasal Olmayan Diğer Yükümlülükler	-	-	-	-	-	-
<b>17. Uzun Vadeli Yükümlülükler (14+15+16)</b>	-	-	-	-	-	-
<b>18. Toplam Yükümlülükler (13+17)</b>	<b>36.910.789</b>	<b>671.903</b>	<b>7.612.986</b>	-	-	-
<b>19. Finansal Durum Tablosu Dışı Döviz Cinsinden Türev Araçların Net Varlık / (Yükümlülük) Pozisyonu (19a-19b)</b>	-	-	-	-	-	-
19a. Aktif Karakterli Finansal Durum Tablosu Dışı Döviz Cinsinden Türev Ürünlerin Tutarı	-	-	-	-	-	-
19b. Pasif Karakterli Finansal Durum Tablosu Dışı Döviz Cinsinden Türev Ürünlerin Tutarı	-	-	-	-	-	-
<b>20. Net Yabancı Para Varlık / (Yükümlülük) Pozisyonu (9-18+19)</b>	<b>(35.433.979)</b>	<b>(364.706)</b>	<b>(7.542.541)</b>	-	-	-
<b>21. Parasal Kalemler Net Yabancı Para Varlık / (Yükümlülük) Pozisyonu (1+2a+5+6a-10-11-12a-14-15-16a)</b>	<b>(35.200.900)</b>	<b>(364.215)</b>	<b>(7.491.334)</b>	-	-	-
<b>22. Döviz Hedge'i İçin Kullanılan Finansal Araçların Toplam Gerçeğe Uygun Değeri</b>	-	-	-	-	-	-
<b>23. Döviz Varlıklarının Hedge Edilen Kısımının Tutarı</b>	-	-	-	-	-	-
<b>24. Döviz Yükümlülüklerinin Hedge Edilen Kısımının Tutarı</b>	-	-	-	-	-	-
<b>25. İhracat</b>	<b>20.359.310</b>	<b>2.017.914</b>	<b>3.123.989</b>	-	-	-
<b>26. İthalat</b>	<b>31.583.660</b>	<b>5.090.628</b>	<b>3.153.294</b>	-	-	-



# İhlas Ev Aletleri İmalat San. ve Tic. A.Ş.

## 31 Aralık 2017 Tarihi İtibariyle Konsolide Finansal Tablolara Ait Açıklayıcı Notlar

(Tutarlar, aksi belirtilmedikçe, Türk Lirası ("TL") olarak belirtilmiştir.)

Grup'un 31 Aralık 2017 ve 31 Aralık 2016 tarihleri itibari ile toplam ithalatlarından kaynaklanan toplam döviz yükümlülüğünün hedge edilme oranı, toplam döviz yükümlülüğünün kur riskinin bir türev araç vasıtasıyla karşılama oranı olup, Grup'un vadeli işlemi olmadığından, toplam döviz yükümlülüğünün hedge edilme oranı yoktur.

31 Aralık 2017 ve 31 Aralık 2016 tarihleri itibariyle TL, USD, AVRO ve diğer yabancı paralar karşısında aynı anda %10 oranında değişseydi ve diğer tüm değişkenler sabit kalsaydı, bu para birimlerinde olan varlık ve yükümlülüklerden doğan net kur farkı karı/zararı sonucu vergi öncesi dönem net kar/zararı;

31.12.2017: 3.543.398 TL daha düşük / yüksek olacaktı.

31.12.2016: 3.619.591 TL daha düşük / yüksek olacaktı.

Şirket'in döviz pozisyonu ile ilgili kur riski duyarlılık analizi aşağıdaki gibidir:

<b>Döviz Kuru Duyarlılık Analizi Tablosu</b>				
	<b>31 Aralık 2017</b>		<b>31 Aralık 2016</b>	
	<b>Kar/Zarar</b>		<b>Kar/Zarar</b>	
	<b>Yabancı paranın değer kazanması</b>	<b>Yabancı paranın değer kaybetmesi</b>	<b>Yabancı paranın değer kazanması</b>	<b>Yabancı paranın değer kaybetmesi</b>
<b>USD kurunun % 10 değişmesi halinde:</b>				
1- USD net varlık/(yükümlülüğü)	(137.563)	137.563	(231.208)	231.208
2- USD riskinden korunan kısım (-)	-	-	-	-
<b>3- USD Net Etki (1+2)</b>	<b>(137.563)</b>	<b>137.563</b>	<b>(231.208)</b>	<b>231.208</b>
<b>AVRO kurunun % 10 değişmesi halinde:</b>				
4- AVRO net varlık/(yükümlülüğü)	(3.405.835)	3.405.835	(3.388.383)	3.388.383
5- AVRO riskinden korunan kısım (-)	-	-	-	-
<b>6- AVRO Net Etki (4+5)</b>	<b>(3.405.835)</b>	<b>3.405.835</b>	<b>(3.388.383)</b>	<b>3.388.383</b>
<b>Diğer döviz kurlarının % 10 değişmesi halinde:</b>				
7- Diğer yabancı para net varlık/ (yükümlülüğü)	-	-	-	-
8- Diğer yabancı para riskinden korunan kısım (-)	-	-	-	-
<b>9- Diğer Döviz Varlıkları Net Etki (7+8)</b>	<b>-</b>	<b>-</b>	<b>-</b>	<b>-</b>
<b>Toplam (3+6+9)</b>	<b>(3.543.398)</b>	<b>3.543.398</b>	<b>(3.619.591)</b>	<b>3.619.591</b>

### E) Kredi ve tahsilat riski yönetimi

Şirket'in kredi ve tahsilat riski temel olarak ticari alacaklarına ilişkindir. Finansal durum tablosunda gösterilen tutar Şirket yönetiminin önceki tecrübelerine ve cari ekonomik şartlara bağlı olarak tahmin ettiği şüpheli alacaklar düşüldükten sonraki net tutardan oluşmaktadır. Şirket'in kredi riski distribütör firma aracılığıyla çok sayıda müşteriyle çalışıldığından dolayı dağılmış durumdadır ve önemli bir kredi risk yoğunlaşması yoktur. Ayrıca Şirket, ticari alacakları ile ilişkili olarak distribütör firma aracılığıyla teminat temini yolu ile etkin risk yönetimi yapmaktadır.



# İhlas Ev Aletleri İmalat San. ve Tic. A.Ş.

## 31 Aralık 2017 Tarihi İtibariyle Konsolide Finansal Tablolara Ait Açıklayıcı Notlar

(Tutarlar, aksi belirtilmedikçe, Türk Lirası (“TL”) olarak belirtilmiştir.)

Finansal araç türleri itibariyle maruz kalınan kredi riskleri:

31 Aralık 2017	Alacaklar					
	Ticari Alacaklar		Diğer Alacaklar		Bankadaki Mevduatlar	Nakit ve Diğer
	İlişkili Taraf	Diğer Taraf	İlişkili Taraf	Diğer Taraf		
<b>Raporlama tarihi itibariyle maruz kalınan azami kredi riski</b>	<b>14.484.224</b>	<b>110.414.114</b>	-	<b>608.706</b>	<b>335.603</b>	<b>99.756</b>
Azami riskin teminat vs. ile güvence altına alınmış kısmı	37.719.000	69.595.327	-	-	-	-
A. Vadesi geçmemiş ya da değer düşüklüğüne uğramamış finansal varlıkların net defter değeri	14.484.224	105.663.496	-	608.706	335.603	99.756
B. Vadesi geçmiş ancak değer düşüklüğüne uğramamış varlıkların net defter değeri	-	-	-	-	-	-
C. Değer düşüklüğüne uğrayan varlıkların net defter değerleri	-	4.750.618	-	-	-	-
- Vadesi geçmiş (brüt defter değeri)	7.573	16.255.679	-	-	-	-
- Değer düşüklüğü (-)	(7.573)	(11.505.061)	-	-	-	-
- Net değerinin teminat vs. ile güvence altına alınmış kısmı	-	-	-	-	-	-
- Vadesi geçmemiş (brüt defter değeri)	-	-	-	-	-	-
- Değer düşüklüğü (-)	-	-	-	-	-	-
- Net değerinin teminat vs. ile güvence altına alınmış kısmı	-	-	-	-	-	-
D. Finansal durum tablosu dışı kredi riski içeren unsurlar	-	-	-	-	-	-

# İhlas Ev Aletleri İmalat San. ve Tic. A.Ş.

## 31 Aralık 2017 Tarihi İtibariyle Konsolide Finansal Tablolara Ait Açıklayıcı Notlar

(Tutarlar, aksi belirtilmedikçe, Türk Lirası ("TL") olarak belirtilmiştir.)

31 Aralık 2016

Alacaklar

	Ticari Alacaklar		Diğer Alacaklar		Bankadaki Mevduatlar	Nakit ve Diğer
	İlişkili Taraf	Diğer Taraf	İlişkili Taraf	Diğer Taraf		
<b>Raporlama tarihi itibariyle maruz kalınan azami kredi riski</b>	<b>16.647.515</b>	<b>124.854.648</b>	-	<b>831.789</b>	<b>567.896</b>	<b>159.617</b>
Azami riskin teminat vs. ile güvence altına alınmış kısmı	35.192.000	64.932.759	-	-	-	-
A. Vadesi geçmemiş ya da değer düşüklüğüne uğramamış finansal varlıkların net defter değeri	16.647.515	122.675.658	-	831.789	567.896	159.617
B. Vadesi geçmiş ancak değer düşüklüğüne uğramamış varlıkların net defter değeri	-	-	-	-	-	-
C. Değer düşüklüğüne uğrayan varlıkların net defter değerleri	-	2.178.990	-	-	-	-
- Vadesi geçmiş (brüt defter değeri)	1.377	10.501.261	-	-	-	-
- Değer düşüklüğü (-)	(1.377)	(8.322.271)	-	-	-	-
- Net değerinin teminat vs. ile güvence altına alınmış kısmı	-	-	-	-	-	-
- Vadesi geçmemiş (brüt defter değeri)	-	-	-	-	-	-
- Değer düşüklüğü (-)	-	-	-	-	-	-
- Net değerinin teminat vs. ile güvence altına alınmış kısmı	-	-	-	-	-	-
D. Finansal durum tablosu dışı kredi riski içeren unsurlar	-	-	-	-	-	-

Tutarın belirlenmesinde, alınan teminatlar gibi, kredi güvenilirliğinde artış sağlayan unsurlar dikkate alınmamıştır. Vadesi geçmemiş ya da değer düşüklüğüne uğramamış finansal varlıkların gelecekte değer düşüklüğüne uğraması ve kredi riski beklenmemektedir.

Vadesi geçmiş ve değer düşüklüğüne uğramış finansal varlıklara ilişkin yaşlandırma analizi aşağıdaki gibidir:

	31.12.2017	31.12.2016
Vadesi üzerinden 1-30 gün geçmiş	191.410	-
Vadesi üzerinden 1-3 ay geçmiş	-	320.000
Vadesi üzerinden 3-12 ay geçmiş	15.245.500	9.770.475
Vadesi üzerinden 1-5 yıl geçmiş	431.830	31.749
Vadesi 5 yıldan fazla geçmiş	394.512	380.414
Eksi: Değer düşüklüğü	(11.512.634)	(8.323.648)
<b>Toplam</b>	<b>4.750.618</b>	<b>2.178.990</b>

# İhlas Ev Aletleri İmalat San. ve Tic. A.Ş.

31 Aralık 2017 Tarihi İtibariyle Konsolide

## Finansal Tablolara Ait Açıklayıcı Notlar

(Tutarlar, aksi belirtilmedikçe, Türk Lirası ("TL") olarak belirtilmiştir.)

Bir alacağın şüpheli alacak olarak değerlendirilebilmesi için değişik göstergeler mevcut olup, bunlar şöyledir: a) Önceki yıllarda tahsil edilemeyen alacaklarına ilişkin veriler, b) borçlunun ödeme yeteneği, c) içinde bulunulan sektörde ve cari ekonomik ortamda ortaya çıkan olağanüstü koşullar, d) alacağın tahsilinde sıkıntıya düşülmesi nedeniyle dava aşamasına taşınması.

İcra takibinde ve dava aşamasında olan alacakların tahsil kabiliyetinin zayıflaması nedeniyle bu alacakların tamamına karşılık ayrılmaktadır.

Kredi riski oluşturan firmalardan alınmış herhangi bir teminat veya gayri kabili rücu kredi taahhütleri bulunmamaktadır.

### F) Likidite riski yönetimi

Şirket, tahmini ve fiili nakit akışlarını düzenli olarak takip ederek ve finansal varlıkların ve yükümlülüklerin vadelerinin eşleştirilmesi yoluyla yeterli fonların ve borçlanma rezervinin devamını sağlayarak, likidite riskini yönetir.

Aşağıdaki tablo Grup'un 31 Aralık 2017 ve 2016 tarihleri itibarıyla finansal yükümlülüklerinin sözleşmeye dayalı iskonto edilmemiş ödemelerin (tahakkuk eden faizler dahil) vadelerine göre durumunu göstermektedir.

31.12.2017					
Sözleşme Uyarınca Vadeler	Defter Değeri	Sözleşme Uyarınca Nakit Çıktılar Toplamı	3 aydan kısa	3-12 ay arası	1-5 yıl arası
<b>Türev Olmayan Finansal Yükümlülükler</b>	<b>61.959.229</b>	<b>62.933.518</b>	<b>14.107.305</b>	<b>43.627.626</b>	<b>5.198.588</b>
Banka Kredileri	526.104	526.104	526.104	-	-
Ticari Borçlar	47.950.606	48.924.895	9.183.063	39.741.832	-
Diğer Yükümlülükler	13.482.519	13.482.519	4.398.138	3.885.794	5.198.588

31.12.2016					
Sözleşme Uyarınca Vadeler	Defter Değeri	Sözleşme Uyarınca Nakit Çıktılar Toplamı	3 aydan kısa	3-12 ay arası	1-5 yıl arası
<b>Türev Olmayan Finansal Yükümlülükler</b>	<b>60.440.644</b>	<b>61.673.340</b>	<b>16.070.590</b>	<b>36.349.546</b>	<b>9.253.203</b>
Banka Kredileri	666.846	666.846	666.846	-	-
Ticari Borçlar	43.952.274	45.184.970	12.082.325	33.102.644	-
Diğer Yükümlülükler	15.821.524	15.821.524	3.321.419	3.246.902	9.253.203

# İhlas Ev Aletleri İmalat San. ve Tic. A.Ş.

31 Aralık 2017 Tarihi İtibariyle Konsolide

## Finansal Tablolara Ait Açıklayıcı Notlar

(Tutarlar, aksi belirtilmedikçe, Türk Lirası (“TL”) olarak belirtilmiştir.)

### G) Finansal Riskten Korunma Muhasebesi

Şirket, türev ürünleri alım-satımı işlemi ile döviz ve/veya faiz oranı (sabit ve değişken) riskinden korunmak amacıyla forward, future, option ve swap işlemleri yapmamaktadır.

### Not 39 – Finansal Araçlar (Gerçeğe Uygun Değer Açıklamaları ve Finansal Riskten Korunma Muhasebesi Çerçevesinde Açıklamalar)

TMS 39 “Finansal Araçlar: Muhasebeleştirme ve Ölçme” standardına göre finansal varlıklar dört grup olarak, finansal yükümlülükler iki grup olarak sınıflandırılmaktadır. Finansal varlıklar; gerçeğe uygun değer (GUD) farkı gelir tablosuna yansıtılan, vadeye kadar elde tutulacak, krediler ve alacaklar ile satılmaya hazır değerleri içermektedir. Finansal yükümlülükler ise, gerçeğe uygun değer farkı gelir tablosuna yansıtılan ve diğer finansal yükümlülükler olmak üzere iki grup olarak sınıflandırılmaktadır.

31.12.2017 ve 31.12.2016 tarihleri itibariyle finansal varlık ve yükümlülüklerin değerleri ve sınıflandırılması aşağıdaki gibidir:

31.12.2017	GUD Farkı	Gelir Tablosuna Yansıtılan Finansal Varlıklar ve Yükümlülükler	Vadeye Kadar Elde Tutul. Fin. Var.	Krediler ve Alacaklar	Satılmaya Hazır Fin. Var.	Diğer/İtfa Edilmiş Maliyetinden Ölçülen Borçlar
<b>Finansal Varlıklar</b>						-
Nakit ve nakit benzerleri	435.359	-	-	-	-	-
Finansal yatırımlar	-	-	-	1.460.312	-	-
Ticari alacaklar	-	-	124.898.338	-	-	-
Diğer alacaklar	-	-	608.706	-	-	-
<b>Finansal Yükümlülükler</b>						-
Borçlanmalar	-	-	-	-	666.210	-
Ticari borçlar	-	-	-	-	47.950.613	-

# İhlas Ev Aletleri İmalat San. ve Tic. A.Ş.

31 Aralık 2017 Tarihi İtibariyle Konsolide

## Finansal Tablolara Ait Açıklayıcı Notlar

(Tutarlar, aksi belirtilmedikçe, Türk Lirası ("TL") olarak belirtilmiştir.)

31.12.2016	GUD Farkı	Gelir Tablosuna Yansıtılan Finansal Varlıklar ve Yükümlülükler	Vadeye Kadar Elde Tutul. Fin. Var.	Krediler ve Satılmaya Hazır Alacaklar	Satılmaya Hazır Fin. Var.	Diğer/İtfa Edilmiş Maliyetinden Ölçülen Borçlar
<b>Finansal Varlıklar</b>						-
Nakit ve nakit benzerleri	727.514	-	-	-	-	-
Finansal yatırımlar	-	-	-	643.528	-	-
Ticari alacaklar	-	-	141.502.163	-	-	-
Diğer alacaklar	-	-	831.789	-	-	-
<b>Finansal Yükümlülükler</b>						-
Borçlanmalar	-	-	-	-	842.668	-
Ticari borçlar	-	-	-	-	43.953.769	-

Gerçeğe uygun değer ölçümleri, her bir finansal varlık ve borçla ilgili muhasebe politikalarında açıklanmış olup, herhangi bir değerlendirme işlemi gerektiren başka bir olay yoktur. Kasa ve bankaların, defter değerleri gerçeğe uygun değere yakın olduğu kabul edilmektedir.

Grup, finansal tablolarda gerçeğe uygun değer ile yansıtılan finansal araçların gerçeğe uygun değer ölçümlerini her finansal araç sınıfının girdilerinin kaynağına göre, üç seviyeli hiyerarşi kullanarak aşağıdaki şekilde sınıflandırmaktadır.

Seviye 1: Belirtilen finansal araçlar için aktif piyasada işlem gören (düzeltilmemiş) piyasa fiyatı kullanılan değerlendirme teknikleri

Seviye 2: Dolaylı ve dolaysız gözlemlenebilir girdi içeren diğer değerlendirme teknikleri

Seviye 3: Gözlemlenebilir piyasa girdilerini içermeyen değerlendirme teknikleri. Bu seviyede indirgenmiş nakit akış analizleri gibi diğer teknikler geri kalan finansal araçların gerçeğe uygun değerinin hesaplanmasında kullanılır.

	31.12.2017	31.12.2016	Kullanılan Seviyeler	Notlar
Satılmaya hazır finansal varlıklar	1.460.312	643.528	Seviye 1	7

### Not 40 – Bilanço Tarihinden Sonraki Olaylar

Finansal tabloların onaylanması

31.12.2017 tarihli konsolide finansal tablolar, Şirket Yönetim Kurulu tarafından onaylanmış ve 12 Mart 2018 tarihinde yayınlanması için yetki verilmiştir. Grup'un ortakları veya başka taraflarca finansal tabloların yayınlanması sonrası, finansal tabloları değiştirme gücüne yalnızca genel kurul sahiptir.

### Not 41 – Finansal Tabloları Önemli Ölçüde Etkileyen ya da Finansal Tabloların Açık, yorumlanabilir ve Anlaşılabilir Olması Açısından Açıklanması Gereken Diğer Hususlar

Yoktur.

# İletişim Bilgileri

## İHLAS EV ALETLERİ İMALAT SANAYİ VE TİC. A.Ş.

### Merkez

Merkez Mah. 29 Ekim Cad. İhlas Plaza No: 11 B/21  
34197 Yenibosna-Bahçelievler/İstanbul  
Telefon-Faks: 0212 454 20 64/0212 454 21 36

### Fabrika

Beylikdüzü OSB Mahallesi Mermerciler Sanayi Sitesi 7.Cad. No:14  
Beylikdüzü/İstanbul  
Telefon-Faks: 0212 875 35 62/ 0212 875 39 87

Kurumsal e-posta: [info@iea.com.tr](mailto:info@iea.com.tr)  
İnternet Adresi: [www.iea.com.tr](http://www.iea.com.tr)



